

輝く！みんなで作る『山の都』のものがたり



CONTENTS ー主な内容ー

分別収集がスタート！
～あなたのプラスチックごみをリサイクルへ～

山都町公式 LINE にデジタル窓口を追加しました！！

令和6年度山都町の予算



→ 今月の表紙

清和文楽館において3月30日からスタートした、定期公演『ONE PIECE』×人形浄瑠璃 清和文楽「超馴鹿船出冬桜（ちょっばあふなでのふゆざくら）」から主人公ルフィとチョッパーの写真を表紙にしました。

人気漫画『ONE PIECE（ワンピース）』と県重要無形文化財に指定を受けている『人形浄瑠璃 清和文楽』のコラボレーション。ゴールデンウィーク中も、多くの方が来館され、大好評でした。

今後も、定期公演が予定されておりますので、まだご覧になっていない方や再度観たいと思っている方は、この機会にぜひ清和文楽館へ足を運んでみてはいかがでしょうか？詳しい情報は広報誌のP10に掲載しています。



→ 目次

- 3 分別収集がスタート！
～あなたのプラスチックごみをリサイクルへ～
- 4 山都町公式 LINE にデジタル窓口を追加！！
- 6 令和6年度 町の予算
- 8 総合体育館パスレル落成式&内覧会開催
- 9 やまとの話題 - YamaTopics -
- 11 新規採用職員紹介
- 12 まちからのお知らせ
- 18 福祉だより／保健だより／やまと文化の森だより／山の都地域しごとセンター通信／わたしたちの人権／山都町×SDGs／矢部高校だより／図書館だより／山都警察署・協議会だより／寄付のお礼（山都町社会福祉協議会）／編集後記
- 28 イベントカレンダー／だっこ

～山の都のたからもの～

豊かな大地と清らかな水と心が育んだ
山都町の農産物などを紹介します

山都町は県内でも有数のお茶の産地で、主に蒸し製玉緑茶、釜炒り茶の茶種のほか、紅茶など様々なお茶が生産されています。中でも「矢部茶」の歴史は古く、元禄年間（1688～1704年）から始まったといわれています。お茶の色は黄金のような色合いで、渋みのある味わいと、後口のさわやかな甘みが特徴です。



→ 町公式ホームページ



最新情報は町公式ホームページをご覧ください。

→ 町の情報発信



公式ライン



公式インスタグラム



子育て応援アプリ「だっこ」



Android用 iPhone用

防災アプリ「ライフビジョン」



※公式フェイスブック・公式Xについて、町の情報発信戦略および運用の見直しを行うこととしました。つきましては、令和6年5月31日をもちましてアカウントを廃止します。今後は、HPや上記の媒体を活用し情報発信を行いますので、ご理解のほどよろしくお願いいたします。

分別収集がスタート！

～あなたのプラスチックごみをリサイクルへ～



4月から、家庭ごみのプラスチック分別収集が始まりました。月2回の回収を行いますので、ゴミ収集カレンダーにてご確認ください。

今回は、プラスチックの主な例を掲載します。分別の参考にご活用ください。



【カップ類】

プラスチックの 主な例



【プラスチックだけでできているもの】



【パック・トレイ類】



【袋類】



【ボトル・チューブ類】

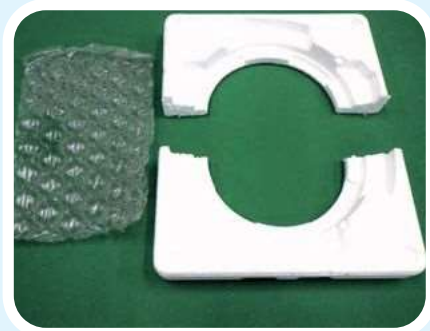

【緩衝材】



【ふた・ラベル類】

【注意】

※透明な袋で出しましょう。
(半透明な袋は収集できません。)

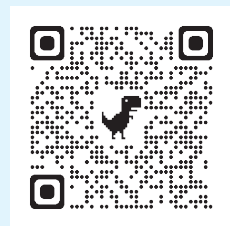

町 HP はこちら



プラスチックごみを出すときのお願い



- ①プラスチックを出す際は、必ず水洗いなどして固形物や油の塊などを取り除いてください。取り除けない物や汚れている物は、可燃物もしくは不燃物として取り扱ってください。
- ②商品表示などのシールは、はがせる物ははがして、無理な場合はそのまま出してください。
- ③種類ごとに分けて出す必要はありません。45Lサイズの透明な袋に、全種類まとめて入れ、袋の口を2重で結ぶなど、簡単にほどけないようにして出してください。また、45L以下のサイズの透明の袋でもかまいません。
- ④プラスチックだけで出来ているか分からない場合は、可燃物もしくは不燃物として取り扱ってください。
- ⑤燃えるごみの収集日とプラスチックの収集日は同じ日ではありません。ごみ収集カレンダーをご確認の上、プラスチックの収集日に出してください。

問合せ 環境水道課 ☎ 72-4002

山都町公式 LINE にデジタル窓口を追加しました！！



山都町公式 LINE では行政情報、観光情報など様々な情報を山都町ホームページと連携して配信しています。また、新たに LINE メニューに「デジタル窓口」のページを追加しました。

まだ山都町公式 LINE の友だち登録がお済みでない方は、ぜひこの機会に登録をお願いします。

山都町公式 LINE を「友だち登録」しよう！

QR コードから登録する

LINE アプリの友だち追加から QR コードを選択し、右の QR コードを読み込み追加ボタンを押して登録



検索 から登録する

LINE アプリの友だち追加から検索を選択し、友だちの ID に「@yamatocho」と入力し検索



山都町公式 LINE のメインメニューを紹介します



デジタル窓口

「デジタル窓口」は、新たに追加したメニューです。「LINE で事前申請」が利用できるほか、「オンライン申請」を集約したページや「マイナポータル」にリンクしています。



受信設定

「受信設定」では、山都町公式 LINE で受信したい情報を選択することができます。

配信される情報は、山都町ホームページに新たに掲載された情報です。



山都町ホームページ



ごみの出し方



休日当番医



広報誌

山都町公式 LINE から、山都町ホームページの「ごみ・リサイクル」、「休日当番医」、「広報やまと」の情報が掲載されたページにリンクしています。



「LINE で事前申請」の機能を紹介します！



「LINE で事前申請」は、LINE 上の問診に回答して証明書交付申請書などの申請書類を事前に作成する機能です。問診回答後に作成される QR コードを役場に設置された専用リーダーにかざすことで、必要事項が記載された申請書類が印刷されます。

LINE で事前申請

1



来庁前に LINE 上で問診に回答します

2



LINE 内に QR コードが作成されます

3



来庁時に QR コードを専用リーダーにかざします

4



LINE の問診で回答した内容が印字された申請書が発行されます

「LINE で事前申請」に対応した手続き

証明書交付申請書（住民票・印鑑登録証明書・戸籍証明書・税証明書等）、おくやみ関係の手続き

「LINE で事前申請」の詳しい内容は山都町ホームページでも紹介しています



マイナポータルとオンライン事前申請



マイナポータル



「マイナポータル」は、国が運営する行政手続きのオンライン窓口です。ご自身の所得・地方税、行政機関からのお知らせなどの情報をいつでも確認できるほか、一部の行政手続きをオンラインで行うことができます。



オンライン申請



「オンライン申請」は、各課が公開しているオンライン手続きを集約したページにリンクしています。オンライン申請できる手続きは今後も充実していきますのでぜひご利用ください。

マイナンバーカードを活用した「書かない窓口」を推進しています！

役場窓口では、マイナンバーカードを活用した「書かない窓口」を推進しています。コンビニ交付と同じ手順で住民票などの証明書が発行できる「らくらく窓口証明書交付サービス」やマイナンバーカードの情報（住所、氏名等）を申請書に転記する「サイバー窓口」を設置し、窓口来庁者の負担軽減を進めています。



らくらく窓口証明書交付サービス



サイバー窓口

問合せ 企画政策課 ☎ 72-1214

令和6年度 山都町の予算

一般会計 170億7千3百万円

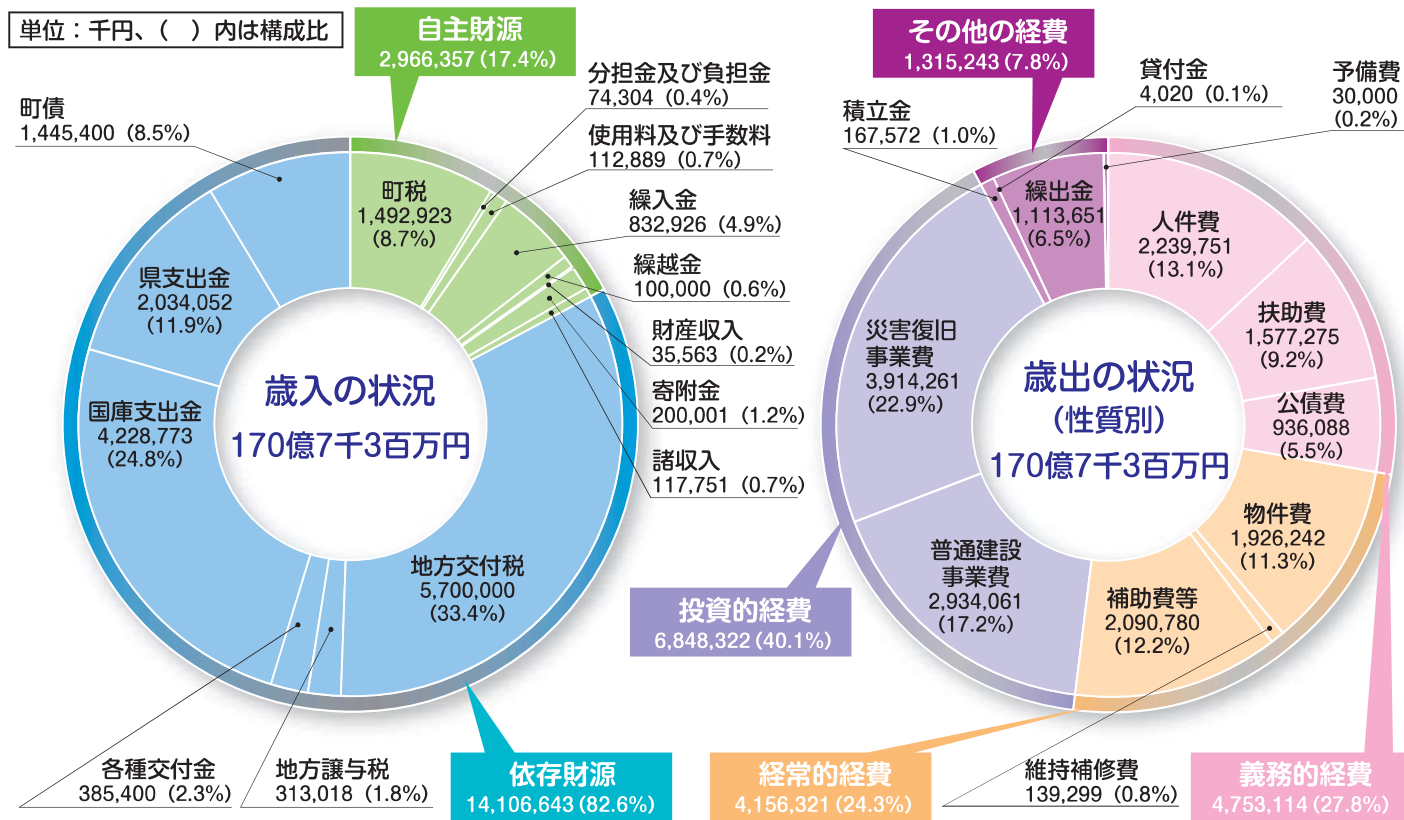

●歳出の状況 (目的別) 単位：千円、() 内は構成比

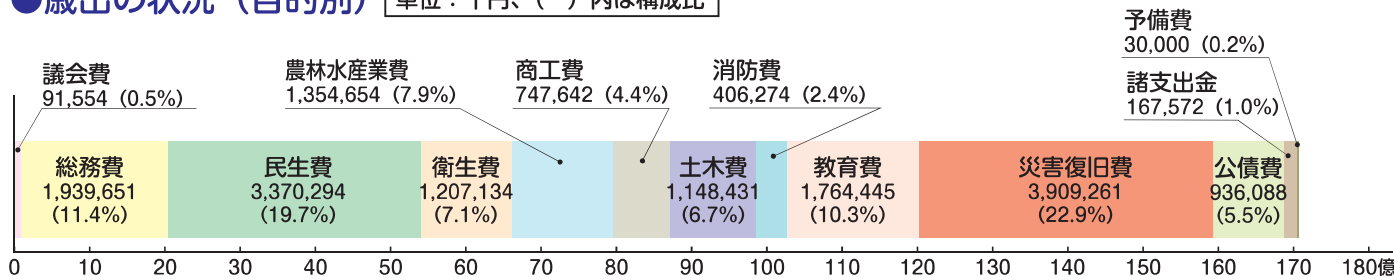

総額 170億7千3百万円の令和6年度一般会計当初予算を編成しました。令和5年度当初予算に比べ36億3千万円の増額となりましたが、これは、令和5年7月豪雨災害等の災害復旧事業の増が主な要因です。

人づくり 各小中学校への学習支援事業に5千6百45万円、ICT(情報通信技術)教育事業に1千2百55万円を計上しました。通常の学習支援とともに複式学級へ教諭補助を配置するなど、教育環境の更なる充実を図ります。

矢部高校応援事業に1千3百94万円計上しました。入学支度金を助成するとともに、在校生には教科書購入などの助成を引き続き行います。

中央グラウンド周辺整備事業として中央グラウンド整備工事、ちびっこ運動広場整備工事及び敷地内の町道改良工事等に8億2千37万円計上しました。防災拠点施設の位置付けとともに町民のスポーツ・健康増進活動の拠点施設として整備することにより生涯スポーツ環境の充実を図ります。

産業づくり 地方創生総合戦略事業に1千9百18万円を計上しました。やまとしごとストア事業、人材育成事業並びに移住・定住を目的とした山の地域しごと支援事業などに取り組みます。

また、農林振興事業補助金や有機農業推進事業、有害獣被害対策事業並びに森林環境譲与税を活用した各種事業などに2億2千9百38万円計上しました。産業の振興と農林業の振興を継続して対応しながら、有機のまちづくりを推進していきます。

環境づくり 各地域の道路改良事業や、道路維持補修

令和6年度 主な施策

【人づくり】

放課後児童クラブ運営委託料	29,327 千円
学校支援事業（複式学級など）	56,458 千円
ICT教育支援業務委託料	12,552 千円
中央グラウンド周辺整備事業（中央グラウンド整備工事、ちびっこ運動広場整備工事など）	820,374 千円
矢部高校応援事業	13,949 千円
子ども家庭センター・子育て支援センター運営事業	22,737 千円

【産業づくり】

地方創生総合戦略事業	19,188 千円
農政費各種補助金（農林振興事業、有機農業振興事業など）	64,198 千円
有機農業推進事業（流通プラットフォームづくりなど）	15,556 千円
日本型直接支払事業（中山間地域等直接支払制度交付金など）	534,157 千円
大矢野原演習場対策事業（中島地区用水路改修工事）	90,953 千円
有害鳥獣捕獲隊助成金・有害獣被害防止対策事業補助金	95,000 千円
森林環境譲与税事業（森林整備事業（間伐・造林・下刈）、農林振興事業補助金など）	54,635 千円
通潤橋周辺整備事業（物産館改修工事、トイレ新築工事など）	371,791 千円

【環境づくり】

道路改良・維持・防災事業（地方創生道整備推進交付金事業など）	828,739 千円
公営住宅長寿命化改修事業	115,600 千円
デマンドタクシー運行事業	40,307 千円
集団健診、人間ドック、歯周病検診、各種予防接種事業	103,969 千円

【地域づくり】

自治振興区助成金・自治振興区独自事業補助金	34,385 千円
定住支援住環境整備事業補助金、移住支援金、結婚新生活支援事業補助金、定住支援事業補助金	18,800 千円
地域おこし協力隊事業	104,461 千円

【その他】

SDGs 推進事業（学校給食用有機米・野菜購入、SDGs フェスタ事業など）	25,382 千円
物価高騰対応生活者支援事業（LP ガス使用世帯補助、防犯カメラ設置支援）	23,294 千円
農林施設災害復旧事業（農地・農業用施設、林業施設）	883,367 千円
公共土木施設災害復旧事業（町道・河川）	3,025,894 千円

●特別会計等予算

会計名	歳入・歳出
国民健康保険	2,763,428 千円
後期高齢者医療	342,002 千円
介護保険	2,994,799 千円

●公営企業（法適用）会計予算

会計名	歳 入	歳 出
水道事業	386,610 千円（収益）	377,206 千円（収益）
	362,737 千円（資本）	478,515 千円（資本）
病院事業	1,135,055 千円（収益）	1,135,055 千円（収益）
	28,876 千円（資本）	54,505 千円（資本）

事業、橋梁補修事業に8億2千8百73万円計上しました。

町営住宅の長寿命化改修事業に1億1千5百60万円計上しました。住宅の風呂・トイレ改修などを行い居住性の向上を図るとともに、老朽化した住宅は解体を進めるなど住環境の充実を図ります。

また、これまで運行していましたが、あいバス（コミュニティバス）を廃止し、新しい交通手段としての予約型乗合タクシー（デマンドタクシー）の実証運行事業に4千30万円を計上し、地域公共交通の再編に取り組みます。

【地域づくり】
移住希望者への定住化支援として、定住支援住環境整備事業補助金などに1千8百80万円計上しました。町内の若年層やI・Uターン者などへ町内での住宅取得を促し定住化を推進するとともに、新規に婚姻した世帯に対する住宅取得、住宅賃借及び引越費用の支援の充実を引き続き図ります。

【その他】
物価高騰対応生活者支援事業として2千3百29万円計上しました。昨年度に引き続きLPガス使用世帯への補助を行うとともに、新たに防犯カメラ設置に係る支援を行います。

SDGs 推進事業に2千5百38万円計上しました。学校給食への有機米・野菜の購入、新規就農希望者ツアーやSDGs フェスタの開催、薪ストーブ設置や住宅用太陽光発電システム設置補助など、総合的な事業展開により、農林業の活性化、町を支える担い手、再生可能エネルギー活用を増加を図ります。

また、農地や農業施設、林業施設、町道や河川にかかる災害復旧費に39億9百26万円計上しました。

このほか主な施策は上記のとおりです。

山都町総合体育館パスレル

落成式&内覧会開催 ～4月1日から供用開始～



内覧会の様子



テープカットの様子

令和3年度から整備が進められていた山都町総合体育館の令和6年4月1日供用開始に先立ち3月31日に落成式及び内覧会が開催されました。落成式には、坂本哲志農林水産大臣をはじめ、多くの来賓の方々が出席されました。

式典挨拶では山都町長職務代理者楢林副町長が「この体育館や運動公園が利用者同士の交流の架け橋となるよう新たな賑わいが生まれる場所となつてほしい」と病気療養中の梅田町長のメッセージを代読されました。

式典の最後には、山都町総合体育館パスレルの落成を祝ってテープカットが行われました。午後に行われた内覧会にはたくさんの方が来場され、ボルダリングを体験したり、アリーナや武道場兼多目的室、トレーニング室の見学をされました。

オープニングイベント

4月14日、山都町総合体育館パスレルでオープニングイベントが開催され、元バレーボール全日本男子代表監督の植田辰哉さんと諸隈直樹さんによるバレーボール教室や講演会、スポーツ・カルチャー体験会、トレーニング室体験会が行われました。

体験会では、トランポリンやスラックラインなど普段なかなか体験する機会がないものもあり、大人から子どもまで汗を流し楽しんでいました。



トランポリン



パークール



基調講演



バレーボール教室

総合体育館パスレル利用第1号！～スポーツイベント開催～

4月1日の総合体育館パスレルの供用開始初日、浜町C体育協会主催のスポーツイベントが開催されました。

当日は、ビーチボールバレーや3×3、トランポリン、アキュラシー競技が行われ、100名以上が参加。

3×3ではプロ選手の高濱選手をお招きするなど、大人から子どもまで楽しんでプレー(体験)をされました。



トランポリン、アキュラシー競技の様子

新たな緑の息吹！犬飼地区の茶畑跡地で森林再生への一歩!!

3月22日、NPO法人環境リレーションズ研究所の鈴木理事長、土地所有者代表の中村豊光さん(犬飼)、緑川森林組合の坂田代表理事組合長および山都町の4者で「森林整備協定」を締結しました。この協定は、環境リレーションズ研究所が行う「プレゼントツリー事業」の取り組みによるもので、本町での協定締結は、今回で4回目。これまでに約16,000本の木に里親がつき、多くの方が山都町との関係を築く機会となっております。

今後、運営団体が展開するプレゼントツリー事業で苗木の里親を募集し、来春には協定森林で植樹イベントが開催される予定です。



森林整備協定式の様子

プレゼントツリーinくまもと山都

～未来への贈り物:山都の森を再生へ企業と市民が連携～

町では、認定法人環境リレーションズ研究所、緑川森林組合および白糸第一自治振興会と連携し、森林整備協定を結んでいます。この協定は、広葉樹の森を育て、地下水の涵養を推進するという活動を通じて、環境保全に積極的に取り組んでいます。また、美しい景観を次世代へ継承するとともに、持続可能な開発目標(SDGs)に寄与することを目指して、植樹イベントを開催しています。

4月には、3週連続で植樹イベントを開催が行われ、関東圏や福岡、県内から多くの方が参加しました。イベント当日は、地元の皆さんの手作り山菜バイキングを楽しみながら、交流を深めました。



4月7日

NPO法人環境リレーションズ研究所が募集され、関東圏や福岡都市圏から約80人が、モミジやカシ、ナラなどを植樹しました。



4月13日

南フランス、プロバンスのコスメティックブランド「ロクシタン」の日本での事業運営会社ロクシタンジャパンが、熊本県宣伝部長くまモンや熊本大学の学生の皆さんとともに植樹を行いました。この植樹イベントを知った熊本県知事就任直前の木村敬さんも急遽参加。カシやアセビの苗数十本の植樹しました。



4月17日

三機工業(株)では、様々な環境保全活動支援に取り組んでおられ、環境リレーションズ研究所とプレゼントツリー植樹イベントを、全国各地で開催されています。今回、その植樹イベント会場に、山都町を選んでいただきました。

新たな公共交通！デマンド型乗合タクシーの実証実験が始動!!

4月1日、役場本庁において、デマンド型乗合タクシーの出発式を開催しました。町内でタクシーを運行する4事業者が出席し、楢林副町長から実証運行中を示す表示板が手渡されました。

町では、ふれあいバスに代わり、高齢者など交通アクセスに課題を抱える方々の新たな移動手段として、このデマンド型乗合タクシーの運行を開始しました。実証運行期間中、利用者や事業者などから様々な意見をお伺いし、より一層の利便性向上を目指してまいります。



実証運行中の表示板を手にする事業者の皆さん

男成神社祇園大祭開催！少女神楽華麗に舞う！

4月3日、男成神社祇園大祭が開催されました。当日は、あいにくの雨でしたが、日頃の感謝とともに五穀豊穡や無病息災を祈願し、神事が執り行われました。特に注目を集めたのは、昨年復活を遂げた少女神楽。4人の少女は、扇や鈴を手に凜とした表情で『浦安の舞』を披露しました。

また、舞台では、雅楽の生演奏が行われ、美しい音色が境内に響き渡り、来場された方々を魅了しました。



華麗に舞う少女神楽の様子

令和5年度大気・水・土壌環境保全活動功労者表彰受賞

4月11日、矢部郷自然観察会(代表:藤吉勇治氏)に対し、「大気・水・土壌環境保全活動功労者表彰」の伝達を行いました。

この表彰は大気・水・土壌環境の保全に関し顕著な功績のあった団体や個人に対し、その功績を讃えるため、環境省水・大気環境局長から、表彰状が授与されるものです。

貴団体は、昭和61年の発足以来、37年にわたり山都町内外の子どもたちを中心に町民を対象とした自然観察会を開催されており、水・土壌環境保全意識の高揚や環境教育に寄与していると評価されました。



表彰状伝達の様子

『ONE PIECE』×人形浄瑠璃 清和文楽 定期公演が始まりました

清和文楽館にて、『ONE PIECE』と人形浄瑠璃 清和文楽がコラボレーションした「超劇 鹿船出冬桜(ちよっぱあふなでのふゆざくら)」の定期公演が始まりました。

令和4年11月に熊本県立劇場で上演し、好評を博した特別公演を清和文楽館の舞台サイズに合わせて新たにリメイクした定期公演(※)です。3月30日・31日の公演では、両日とも会場がほぼ満席となり、多くの方にご覧いただきました。

※令和4年11月に熊本県立劇場で上演した特別公演とは規模が異なります。

【公演時間】午後1時30分開演(約120分)

○チケット発売

次の公演日程は、今後、清和文楽館ホームページで、随時お知らせします。

◆チケット情報

<料金>【全席指定】高校生以上3,500円、小中学生2,500円

※料金は税込価格 ※障がいのある方は1割引

<購入方法>・インターネット・清和文楽館窓口

問合せ 清和文楽館 ☎ 82 - 3001 (9時~17時 火曜日休館)

ホームページ <https://seiwabunraku.com>



©尾田栄一郎/集英社
©清和文楽新作制作事業実行委員会

チケット
サイト→



清和
文楽館→



教育長、教育委員を任命

令和6年第1回山都町議会定例会（3月）にて任命同意された山都町教育委員会の教育長（再任）及び教育委員（新任）をご紹介します。



教育長

井手 文雄(いで ふみお)氏 (66歳)

任期:令和6年4月1日から令和9年3月31日まで(3年間)



教育委員

田中 大輔(たなか だいすけ)氏 (48歳)

任期:令和6年3月26日から令和10年3月25日まで(4年間)

山都町教育委員会は、町の教育行政（小中学校や社会体育、生涯学習関係等）における重要事項や基本方針等について、教育長及び4人の教育委員との合議により、様々な意見や立場を集約し中立的に意思決定を行う組織です。

また、教育行政に関しては教育委員会がその権限を有していますが、町長の意見を反映させるための協議の場として、町では、山都町総合教育会議を設置しています。

山都町役場新規採用職員紹介

▼
山都町職員人事異動
▲

移動スマホ教室

下記の日程で、移動スマホ教室を開催します。なお、6月にも開催予定です。
日程が決まりましたら、広報やまとや町ホームページでお知らせします。

開催日	場所	時間	11:00～12:00	12:30～13:30	14:30～15:30	16:00～16:45
5月15日	花上多目的集会所		1 Android 基礎	2 Android 応用	3 ネットショッピング	個別 相談
5月22日	木原谷地区 婦人活動促進施設					
5月29日	清和山村基幹 集落センター				4 スマホ決済	

●講座内容：1基礎（地図、カメラ、QRコードの利用）、2応用（インターネット、音声操作等）3ネットショッピング（商品検索・注文・支払方法）、4スマホ決済（体験・不安対処）
※今回のスマホ教室では、Android端末を使った基本操作等を中心に学びます。

●対象者：町内在住者（年齢制限なし）

●費用：無料 お申し込みはこちら→

●定員：各回3名（個別相談のみ各回1名）

※スマートフォンは貸出用を使用します。

●申込方法：企画政策課（☎72-1214）、申込フォーム

休日用申込電話番号（9:00～17:00）（0800-111-9442）

●申込期限：開催日前日

問合せ 企画政策課 ☎72-1214



こどもまんなか児童福祉週間

5月はこどもまんなか児童福祉週間です。

こどもや家庭、こどもの健やかな成長を考えてみませんか。

①里親制度をご存知でしょうか

～里親制度は、子どもの幸せや社会の未来に

大きく関わる重要な制度です～

それぞれの事情で親と離れて暮らす子どもたち。日本には約4万2千人、熊本には、約650人います。そうした子どもを自分の家庭に迎え入れ、さまざまなサポートを受けながら養育するのが「里親制度」です。この制度は、ボランティアではなく一定期間子どもを養育する児童福祉法に位置付けられた公的なものです。

熊本では、里親が不足しているという現状があります。また、里親制度の社会的認知度は低く、多くの方にこの制度のことを知ってもらいたいと私たちは考えます。

これを機会に「里親制度」について詳しく聞いてみませんか？

お一人様から団体様まで、説明にお伺いします！！ メールからのお問合せはこちら→

問合せ 慈愛園乳児ホーム養育家庭支援センターきらきら ☎096-383-8100



②山都町産後ケア事業が始まりました。

～安心して子育てができるよう産後のサポートを利用しませんか～

出産後、「赤ちゃんのお世話の仕方がわからない」「授乳がうまくいかない」「出産、育児の疲れで体調がよくない」など、山都町在住でサポートが必要な方を対象に産後ケア事業を実施します。

利用方法など詳しくは町ホームページをご覧ください。

詳しくはこちらから→

問合せ こども家庭センター ☎72-1113 福祉課 ☎72-1229



令和5年度山都町住民税均等割のみ課税世帯への給付金(10万円/1世帯)のご案内

●本給付金は、国から物価高騰対策として交付されている交付金「低所得世帯支援枠」の拡大に伴い、物価高騰の影響を特に大きく受ける低所得世帯を支援するため、住民税均等割のみ課税世帯に対し給付金を支給するものです。

※令和5年度山都町価格高騰重点支援給付金とは対象者が異なります。

※この給付金は一度しか受け取ることができません。

給付金の支給額

1世帯あたり **10**万円

支給対象と申請の有無

支給対象となる世帯 (いずれかにあてはまる世帯)

※住民税が課税されている方の扶養を受けている世帯は対象外となります。

基準日 (令和5年12月1日) 時点で山都町に住民登録があり、

- ①「住民税均等割のみ課税」の者のみで構成される世帯
- ②「住民税均等割のみ課税」及び「住民税均等割非課税」の者で構成される世帯

- ・DV等避難世帯
- ・配偶者との離婚、死別等により非課税となった世帯
- ・修正申告等により住民税均等割のみ課税となった世帯 など

申請は不要です

町から振込日、振込先口座を記載したお知らせ(支給について)をお送りし順次振込を実施しています。

※受取人・振込先等の変更には届出が必要です。

申請が必要です

申請期限：5月31日

【申請書配布】福祉課・各支所

※町ホームページにてダウンロードもできます。



本給付金または「令和5年度山都町価格高騰重点支援給付金(7万円)」を受給された方のうち、18歳以下の児童を養育されている方には、子ども加算(児童一人あたり5万円)を給付しています。順次お知らせを送付していますのでご確認ください。



給付金をかたる

「振り込め詐欺」や「個人情報の詐取」にご注意ください!



自宅や職場などに都道府県・市区町村や国(の職員)などをかたる不審な電話や郵便があった場合は、お住まいの市区町村や最寄りの警察署か警察相談専用電話(#9110)にご連絡ください。

問合せ 福祉課 ☎72-1229

令和6年度SDGs推進関連補助事業について



※すべての事業において必ず、設置・購入前に申請が必要です。

【住宅用太陽光発電システム設置費補助金】

- 対象者** 町内の既存・新築住宅に太陽光発電システムを設置する方
- 補助金額** 出力 1kw あたり 2 万円（限度額 10 万円）
- 主な要件**
- ・町内に住所を有すること
 - ・世帯員に町税等の滞納がないこと
 - ・電力会社と電灯契約を締結していること
 - ・太陽光発電システムを既に設置していないこと

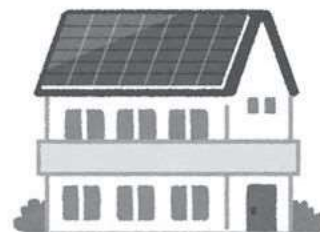

【太陽熱利用システム設置費補助金】

- 対象者** 町内の既存・新築住宅に太陽熱利用システムを設置する方
- 補助金額** 補助対象経費の 5 分の 1 以内（限度額 3 万円）
- 主な要件**
- ・町内に住所を有すること
 - ・世帯員に町税等の滞納がないこと
 - ・太陽熱利用システムを既に設置していないこと

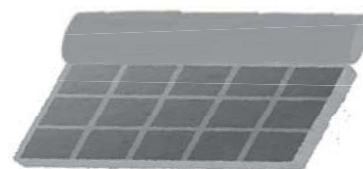

【生ごみ処理機等設置事業補助金】

- 対象者** 町内の既存・新築住宅に生ごみ処理機・生ごみ処理容器を設置する方
- 補助金額** 補助対象経費の 2 分の 1 以内（限度額 2 万円）
- 主な要件**
- ・町内に住所を有すること
 - ・世帯員に町税等の滞納がないこと
 - ・町内の商店から購入すること
 - ・生ごみ処理機を既に設置していないこと

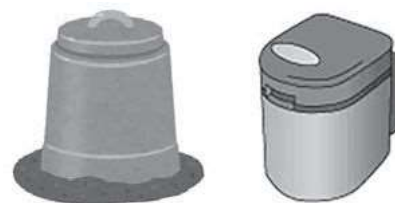

【薪ストーブ等設置費補助金】

- 対象者** 町内の既存・新築住宅に薪やペレットを燃料とするストーブ・ボイラーを設置する方
- 補助金額** 補助対象経費の 2 分の 1 以内（限度額 20 万円）
- 主な要件**
- ・町内に住所を有すること
 - ・世帯員に町税等の滞納がないこと
 - ・薪ストーブ等を既に設置していないこと



問合 環境水道課 ☎ 72-4002

相談

年金相談

希望される方は事前予約が必要です。

日時 6月14日

午前10時～午後3時

場所 千寿苑

申込 熊本東年金事務所

☎096-1367-2503

【音声案内①↓②を押し、山都町

年金相談予約とお申し出ください】

問合せ 健康はけん課 ☎72-11295

認知症相談

ご自身またはご家族の認知症に関する相談を行います。

相談日 6月11日、7月9日

午前10時30分～

場所 役場本庁 会議室

問合せ 地域包括支援センター

☎72-11677

※希望される方は事前予約が必要です。

6月「無料人権相談所」開設

人権擁護委員による「無料人権相談所」を開設します。人権問題やその他いろいろな悩み事や心配事などありましたら、人権擁護委員にご相談ください。秘密は厳守されます。

日時 6月3日、午前10時～午後3時

開催場所・相談委員

○矢部地区 中央公民館

井上里己・山中敏子・渡邊尚子

○清和地区 清和研修センター

下田俊朗・奈須豊子

○蘇陽地区 蘇陽支所

小屋迫厚文・橋本由紀夫

お知らせ

問合せ 人権センター ☎72-12031

町有財産一般競争入札のお知らせ

町有財産一般競争入札を次のとおり行います。詳しくは総務課までお問い合わせください。

一般競争入札に付する内容

(1)入札に付する物件

土地 所在地

①山都町南田字中間原175番・176番・183番1

②山都町南田字中間原183番3

地目

①宅地(2804.91㎡)

②原野(50.86㎡)

札参加申込に関する事項

入札に参加される方は、事前に申込が必要で

す。

(1)申し込みの期間

5月1日～5月31日

(期間中の土・日・祝日を除く)

一般競争入札の日時及び場所

日時 6月14日 午後3時

場所 役場本庁2階 212会議室

※入札会場は、都合により変更する場合があります。

入札保証金

町が指定する金額を、入札日の前日までに納入しなければなりません。

入札保証金は、落札者以外の者に対しては入札終了後、直ちに還付を行います。還付する場合は利息を付しません。

なお、落札者が期限内に契約を締結しないときは、入札保証金は町に帰属します。

落札者の決定

町算定価格以上の最高入札者をもって落札者とし、同額入札者が2者以上ある場合は、くじにより決定します。売買物件の引き渡し

売買代金の納入にて所有権の移転及び物件の引渡しがあったものとし

ます。

契約事項を示す場所

山都町浜町6番地

山都町役場

問合せ 総務課 ☎72-11111

調理師試験の実施について

令和6年度調理師試験を次のとおり開催します。

試験期日 10月26日

試験会場 熊本大学 全学教育棟

受験資格 中学校卒業以上の学歴を持ち、飲食店や給食施設等で2年以上調理業務に従事した経験のある方

願書配布 5月7日から県保健所、県健康づくり推進課等で配布

願書受付 5月7日～6月3日

提出及び問合せ先

(公社)調理技術技能センター

東京都中央区日本橋堀留町2-18-1

5 JACCビル5階

☎03-13667-11815

甲種防火管理資格取得講習会について

上益城消防組合消防本部では、甲種防火管理資格取得講習会を次の日程で実施します。

実施日 6月27日 午前9時～午後5時

6月28日 午前9時～正午

受講場所 上益城消防組合消防本部

申込受付 5月20日～5月31日

※FAX、メールでのみ受付(先着35名)

受講申請書 管内各事業所へ送付します。なお、上益城消防本部のホームページからもダウンロードできます。

受講料 4,000円(テキスト代含む)

問合せ 上益城消防本部予防指導課

☎096-1282-11963

助成・支援

農業用ドローン導入に係る補助事業の実施について

農業用ドローン導入に係る補助を実施します。

内容 事業費が50万円以上で、国が推奨する機体またはそれと同等と認められるもの。他の助成制度による財政支援を受けていない、または受け

る予定でないもの。補助率は1/2、限度額100万円。詳細はお尋ねください。

対象 ・農業用ドローン

・2人以上の農業者又は農業団体

申込 農林振興課または各支所に申請書を提出してください。

問合せ 農林振興課 ☎72-11136

有機農業者の支援事業の実施について

有機農業の振興のため、山都町有機農業振興事業を実施します。

対象者 町内に住所を有する有機農産物の生産行程管理者(団体の場合は、1

名以上生産行程管理者を含んだ団体)

【有機JAS拡大支援事業】

有機JAS認証事業 有機JASの認証に係る経費を補助

補助事業者・補助率 新規生産行程管理者：補助対象経費の10分の10
継続生産行程管理者：補助対象経費の10分の8

有機JAS面積事業 有機JAS認証拡大面積に応じて補助
大面積に応じて補助
補助事業者 生産行程管理者
補助額 町内の認証拡大面積に応じ10aあたり1万2千円

【有機農産物流通機械施設整備事業】
有機農産物の貯蔵、流通に係る機械導入、施設整備を補助

補助事業者 生産行程管理者または生産行程管理者を1名以上含む団体
補助率 補助対象経費の2分の1、限度額100万円
提出書類 町ホームページをご確認ください。

問合せ 農林振興課 ☎72-1136

堆肥化施設整備事業補助の実施について
堆肥化施設設備導入に係る費用についての助成を行います。

内容 事業費が50万円以上で、他の助成制度による財政支援を受けていない、または受ける予定でないもの。補助率は1/2、限度額250万円。詳細はお尋ねください。

対象 堆肥舎（改修含む）、機械、機材等（クローラーキヤリアダンプ、ホイールローダ、ミニローダー等）
2人以上の農業者又は農業団体
申込 農林振興課または各支所に申請書を提出してください。

問合せ 農林振興課 ☎72-1136



アイガモ農法支援事業の実施について

水稲栽培におけるアイガモ農法に係る費用の助成を行います。申請される方は、事業実施前に申請してください。

内容 アイガモ農法に係る経費で、他の助成制度による財政支援を受けていない、または受ける予定でないもの。補助率は1/2

補助対象 アイガモ、エサ代、アイガモ入籠の購入費

補助事業者 アイガモ農法による水稲栽培者又は農業団体
提出書類 町ホームページをご確認ください。

問合せ 農林振興課 ☎72-1136



募集

ロード・クリーン・ボランティア協定団体の募集について
県では、県が管理する道路における清掃や除草、植栽などのボランティア活動への支援目的として、「ロード・クリーン・ボランティア事業」を実施しています。

個人や団体問わず、誰でも申し込みが可能で、ゴミ袋や軍手などの支給、清掃用具の貸し出し、保険の加入補助などの支援を行っています。

皆様のご参加をお待ちしています。

問合せ 県道路保全課 ☎096-3333-2495

環境にやさしい農業に取り組む農業者をサポートします



山都町有機農業サポートセンターでは、物価高騰により農業資材代の上昇が続く中、町内の農業者向けに「少しでもコストを抑えるために、化学肥料や農薬の使用を減らしたい」「収量が落ちないようにしたい」などの、個別相談や指導を無料で行っています。慣行農業・有機農業問わず、お気軽にご利用ください。

対応する相談（例）

化学肥料・農薬を減らしたい、省力化したい、高品質・多収穫を目指したい、肥料代・資材代を抑えたい、有機JASの申請をしたい など

サポートセンター業務内容

栽培技術のアドバイス、施肥設計、販売のサポート、有機JAS認証の相談対応、農地・作業場などでの現場指導 など

対象

・町内在住の農業者・町内に農地を持つ農業者

アドバイザー

厨子 圭介氏（日本GAP協会 ASIAGAP指導員、熊本県有機農業研究会審査員、学識経験者）

場所

株式会社肥後やまと 川野 362 番地

問合せ 株式会社肥後やまと ☎72-0565 専用携帯 080-7855-0398
9時30分～17時30分（平日のみ）



学校給食体制について答申

本町の学校給食は、施設の老朽化や調理人員の確保などの課題があることから、施設更新を含む今後の対応策等について、山都町学校給食体制検討委員会を組織し、協議を行っていただきました。

3月18日の第3回学校給食体制検討委員会において、これまでの協議結果を基に答申案がまとめられ、3月21日に、江原会長から教育長に答申書が手渡されました。

答申には、①コストの効率性、調理師の人員の推移、給食提供の質の確保の観点から、学校統合時に給食室を整備することが適当であること、②給食費の公会計化については、十分な審議後に計画的に対応すること、③給食費の無償化は、国や県の動向も踏まえて慎重に検討することが示されました。

今後、答申の内容を基に、教育委員会会議等で引き続き協議し、最終的な方針案を示す予定です。

問合せ 学校教育課 ☎ 72-0443



教育長に答申書を手渡す江原会長

福祉だより

こうれいしゃ

幸齢者はびねすポイントカード申請について

幸齢者はびねすポイント事業は、満65歳以上の方を対象に、健康づくりや運動の習慣化、社会参加を通じた生きがいや仲間づくりを行うことで、健康長寿の町日本一を目指す取り組みです。4月1日から今年度の申請がスタートしました。健康診断や介護予防事業、ボランティア活動を行い、内容に応じたポイントを集めて、商品券と交換しましょう。(交換開始は9月から予定しています)

また、4月から供用開始となった山都町総合体育館「パスレル」での運動活動もポイント対象となります。カード申請はパスレルでも行うことができますので、多くの方の申請をお待ちしています。

申請する

役場に申請しカードを受け取る（パスレルでも申請可能）
*満65歳以上の町民で、介護保険料の滞納がないこと
(今年度は黄色のカードです。)

ポイントを ためる

決められた活動に参加し、カードにポイントをためる

交換する

カードを福祉課または各支所に提出し、商品券と交換する
(交換開始は9月からスタート予定)



申請書



はびねすポイント



商品券

問合せ 福祉課 ☎ 72-1229



肺炎球菌感染症とは

肺炎球菌という細菌によって引き起こされる病気です。この菌は、主に気道の分泌物に含まれ、だ液などを通じて飛まつ感染し、気管支炎や肺炎、敗血症などの重い合併症を起こすことがあります。肺炎は山都町の死亡原因の第1位、わが国の死亡原因の第5位となっています。また、日常的に生じる成人の肺炎のうち約30%程は肺炎球菌が原因と考えられています。

定期接種の対象者 ※令和6年3月末で経過措置が終了し対象者が変わりました

山都町に住所を有する方で、①または②に該当する方が対象となります。

※ただし、過去に肺炎球菌ワクチン(23価肺炎球菌ワクチン)の接種を受けたことがある方は除きます。

①接種日に65歳の方 ※66歳のお誕生日の前日までが接種対象となります。

※令和6年度に対象となられる方には、誕生月の前月に役場から通知を送付します。

※令和6年度から66歳以上の方は助成対象外となりました。

②現在60歳以上65歳未満の方で、心臓、腎臓もしくは呼吸器の機能又はヒト免疫不全ウイルスによる免疫の機能に障害を有する方

接種費用 個人負担額 4,000円 (町助成額 4,000円 ※助成は生涯につき1回のみです。)

接種方法 健康ほけん課又は各支所で予診票を受け取った後、医療機関に予約の上、接種を受けてください。

接種医療機関 瀬戸病院・高田整形外科クリニック・野田医院・伴クリニック・矢部広域病院・山口医院・そよう病院

※町外にかかりつけ医がある方は、下記までお問い合わせください。

帯状疱疹とは

帯状疱疹は、発症すると体の片側に水疱を伴う紅斑が帯状に広がります。症状は痛みを伴うことが多く、3～4週間ほど続きます。治療後、皮膚症状が治った後も帯状疱疹神経痛が長期間(数カ月～数年間)にわたり続くことがあります。

任意接種の対象者 ※令和6年度から接種費用の助成を開始しました

山都町に住所を有する方で、50歳以上の方が対象となります。

○予防接種の種類・回数・助成内容

	生ワクチン(乾燥弱毒生水痘ワクチン)	不活化ワクチン(乾燥組換え帯状疱疹ワクチン)
接種回数	1回(皮下注射)	2回(筋肉内注射)
特徴	・1回で完了する。 ・免疫の持続期間は5年程度	・予防効果が高い。 ・免疫の持続期間は10年程度
注意点	・免疫機能に異常のある疾患をお持ちのかたや免疫を抑制する治療を受けているかたは接種を受けることができません。	・2回目の接種は、1回目の接種から2か月後、それを超える場合は6か月後までに接種を受けてください。
町助成額	3,960円	10,000円(1回につき)
個人負担額	4,000円	11,220円(1回につき)

接種方法 健康ほけん課又は各支所で予診票を受け取った後、医療機関に予約の上、接種を受けてください。

接種医療機関 瀬戸病院・高田整形外科クリニック・野田医院・矢部広域病院・山口医院・そよう病院

問合せ 健康ほけん課 ☎ 72-1295



好評開催中!! (最終日は 15:00 までの展示です)

5月の展示

○日之影の竹細工

～日之影で作られ、使われてきた竹籠 今昔～ (4/27～5/26)

小川鉄平をはじめとした、日之影町の職人たちの卓越した技をお楽しみください。



○なごみ猫さくら工房

「福福来たる! ミニチュア猫作品展」 (4/27～5/26)

一体一体丁寧に作られた表情豊かな猫たちをご覧ください。

○青葉の瀬 流木アート作品展 (5/30～6/23)

自然の素材を使い、センスあるアート作品を手がけています。



○ハンドメイド家具

～温もりの道具展～ (5/30～6/23)

「STUDIO38WORKS」 宮本勇喜

使う人に寄り添った、木の温もりを感じる優しい家具作りをモットーにしています。

問合 山都町下市 16 番地 ☎ 72-9400 開館時間 9:00～17:00 入館無料
休館日 毎週月曜日 (月曜日が祝日又は振替休日の場合は次の平日)、年末年始等

山の都地域しごとセンター通信vol.74

空き家の管理できていますか？

空き家をそのままにしておく・・・
☆管理責任を問われる可能性があります。



平成 27 年 5 月に「空き家等対策の推進に関する特別措置法」が施行されました。空き家の所有者・管理者には管理責任があります。☆相続登記が義務化されます (令和 6 年 4 月 1 日～)

相続によって不動産を取得した相続人は、その所有権の取得を知った日から 3 年以内に相続登記の申請が必要になります。

☆空き家の管理はしっかりと！定期的なメンテナンス、地域の方との連携などが大切です。

☆空き家の利活用促進のために「山都町空き家バンク制度」への物件登録もご検討ください。

私たち「山の都地域しごとセンター」がお手伝いいたします！

問合 空き家や移住・定住に関するお問い合わせは、お気軽にどうぞ。

山の都地域しごとセンター ☎ 72-9111 e-mail:yamato.shigotocenter@machi-y.jp

「移住体験ツアー」を開催しました！



昨年 12 月から、山都町への移住を検討されている方を対象とした「山都町移住体験ツアー」を開催しました。山都町の民泊施設に宿泊し、農業作業やフットパス等の体験を通して、山都町の自然や人の魅力を体感していただきました。今回の企画は、12 月～3 月の短い期間でしたが、6 組 18 名の参加があり、現在 2 組 4 名様の方の移住のご準備をお手伝いしています。今後もこのような企画で山都町の魅力を知っていただく機会を作りたいと思います。

わたしたちの人権

230

誰もが人間として生きていくうえで
侵すことのできない当然の権利
これが『人権』です

人権作文の紹介（令和五年度）

今月は、潤徳小学校四年西
岡杏菜さんと蘇陽南小学校六年
一万田優海さんの作文をご紹介します。

気づいたこと（西岡杏菜）

私たちは、「とびばこ」という学
習をしました。

このお話は、運動が苦手な女の子
が、体育のとび箱の時間に、何度も
失敗するうちに周りの人が笑いは
じめ、ますますとべなくなるお話で
した。

まわりのみんなが笑う中とつぜん
男の子が
「笑うな」
と大声で発言し、さっきまで笑って
いた人たちが、女の子に

「ごめんね」
とあやまりました。そして、みんな

が女の子を応援し始め、女の子は
とび箱を成功させることができました。

この学習では、相手の気持ちがあ
り自分のこととしてとらえる力や
差別やいじめに気づく力、差別やい
じめはいけないと言える力が大事だ
ということを学習しました。

この学習の中で、わたしは体育の
着がえをしていた時のことを思い出
しました。着がえの部屋に3・4人
入っていて、おかれてきた子を部屋
に入れずに、チャイムがなつてから
部屋の中に入れました。わたしは、
なんでみんなおられてきた子を部屋
に入れないのかなと思っただけ、あ
まり気にとめることもなく何も言い
ませんでした。でもこの学習で、外
で待っていた友だちの気持ちやその
時のようすは、「とびばこ」の話と
同じだと思いました。

このとき、私には、差別やいじめ
に気づく力がなかったし、差別やい
じめはいけないと言う力もなかった



と思いました。

学級みんなが心から笑顔でいら
れるように相手の立場に立って考え
ることが大切です。そして、差別や
いじめに気づき、差別やいじめはい
けないと言える学級になりたいで
す。だから私は、これから学級の中
でおかしいと思ったことは、「おか
しい」といっていきたいと思います。
もう体育の着がえのときのような、
モヤモヤした気持ちがのこるような
ことはしたくありません。

今の自分とこれからの自分

（一万田優海）

私は、一学期の人権学習「原子雲
の下で」の中で、差別はなかなか
くならない、だから一人一人が本気
でなくしていかないといけないこと
を学習しました。そして、二学期の
人権学習では、ハンストの学習をし
ました。一つのむらだけ、水道がな
かったり、道がせまくて救急車や消
防車が通れなかったりしたことを知
りました。私は、命に関わる状況で、
おかしいと思いました。また、その
むらでは、人が亡くなってもおぼろ
さんが来てくれなくて、家族だけで
葬式をしていました。人が亡くなっ
ているのに知らないふりをしている
のはおかしいと思いました。このよ
うなおかしさをなくすために、むら

の人たちは立ち上がりました。その
立ち上がりを見て、「一緒に差別を
なくしたい」と、遠い内大臣から
援にかけつけた人たちがいました。
しかし、近くに住む町の人たちは、
その立ち上りを冷たい目で何度も
見に来ていました。むらの人が受け
ている差別を、近くにいる町民は人
ごとだと思っていたのだと思いま
す。応援にかけつけた人たちは自分
ごとだと思っていたと思います。

私は、3年生のときに、何の理由
もなく友達にさけられて、泣きたい
気持ちや悔しい気持ちになったこと
がありました。しかし、今の自分は、
かげで悪口を言って友達にいやな思
いをさせる町民側の立場になってい
ました。私は、おかしいことだとわ
かっていたても、本当の思いを伝える
ことが怖くて「おかしいよ」と言え
ずにいました。そして、おかしいこ
とに加担してしまいました。しかし、い
じめや差別をされた人はずっと心の
傷として残ると思います。これから
は、友達と本当の思いを伝え合っ
て、差別をなくす側に立ちたいです。

自分の人権を守り
他人の人権を守る
責任ある行動を



©2010 熊本県くまモン

SDGs 未来都市『山都町がつくる持続可能な世界』



原地区で手作りの結婚式が行われました！



春木秀一さん・甲斐悦子さんの結婚式が、4月6日、原地区主催で開催されました。

結婚式は「原の尾ノ原」と呼ばれる景観の美しい丘の上で行われ、親族や原地区の皆さん約50人が2人の門出を祝いました。同地区の草切りの際に新郎の秀一さんがその眺望に感激。「見晴らしの良い、原の尾ノ原で結婚式を挙げたい」という秀一さんの願いを聞いた地域の人たちが応える形で実行委員会を立ち上げ、準備が行われてきました。

実行委員会代表の泉浩治さんは「お二人のご結婚を祝福します。ご夫婦は共同作業や公民館行事など地域の活動に協力的。地域の大切な担い手として活躍して欲しい」と期待を込めています。

また、新郎新婦は、「結婚式を挙げていただき、大変嬉しい。原の皆さんの温かさと団結力に、日ごろから惹かれています。私たちも、この地域の一員として頑張っていきたい」と感激もひとしお。

地域の方々が一丸となって開催した結婚式は、地域の絆や温かさを改めて感じる機会となりました。



拍手で迎えられながら、原の尾ノ原に入場する新郎新婦



私のSDGsを紹介します！「岩本洋子さん×SDGs」



今回は、町のコンポストモニターとして生ごみの堆肥化にご協力いただいている岩本洋子さんです。

●コンポストモニターになられたきっかけは？

町の広報を見てごみが少なくなるならと思い、モニターに応募しました。

●コンポストを使用する点で気を付けていることは？

野菜くずや卵の殻などを細かくして、1日の終わりにコンポストに入れ、毎日4～5回、運動と思ってコンポストを回しています。また、コーヒーを淹れた後の粉を乾燥させて、消臭剤の代わりに一緒に入れています。

●その他、岩本洋子さんが実践しているSDGsな暮らしを教えてください。

コロナ禍以降、宅急便を受け取る際は再配達の手間をなるべく掛けないように「置き配」を実践しています。また、買い物に行く際はメモをして行き、冷蔵庫の中にも余分な食材をたくさん詰め込まないようにしています。そうすることで、冷蔵庫の中も見やすく、省電力にも繋がっています。あと、読みたい本があったらすぐに購入しないで町立図書館を利用するようにもしています。それから、我が家は猫を2匹飼っていますが、いずれも保護猫をお迎えしています。今は「SDGs」という言葉だけが一人歩きしているように感じるので、もう少し具体的なことが周知されていくといいですね。コンポストのように小さなことから出来る範囲でコツコツと継続していくことが大切だと思っています！

～2011年から町内でヨガ教室を実施されている岩本さんは地域の健康と生きがいがいづくりにも寄与されています。取材にご協力いただき、ありがとうございました！～



SDGsの取り組みを募集中です！ 取材にご協力いただける方は、問合せ先までご連絡ください。

山都町第2期SDGs未来都市計画を策定しました！

町は、令和6年度から令和8年度までの取組みを具体化した「山都町第2期SDGs未来都市計画」を策定しました。この計画に基づきSDGsの推進を行っていきますので、町民の皆様のご協力をよろしくお願い申し上げます。詳細は、町HPをご覧ください。



問合せ 山の都創造課 ☎72-1158



熊本県立矢部高等学校

〒861-3515
上益城郡山都町城平954番地
電話:72-0024 fax:73-1030

入学式 ～春爛漫！夢に向けて第一歩～

4月8日（月）入学式が行われ、食農科学科9名、林業科学科10名、普通科23名の総計42名の新生を迎えました。式辞の中で緒方校長が、「考えていることがあっても行動に移さなければそれは心が働いていない。行動に移すことで、新たな知識や技術を、自分の物として消化でき、学ぶことの本当の楽しさを実感できる。」と説き、新生を激励しました。そして新生を代表して増本 翔さん（矢部中出身）が「学校生活の中で時に悩むことや、思い悩むこともあるかもしれませんが。そんなときも仲間と支え合って乗り越えていきたい。」と力強く宣誓しました。



新生代表 増本 翔さん



食農科学科



林業科学科



普通科

～ やまと令和寮 入寮式 ～

入学式の後にNPO法人「山都町を元気にする会」が運営するやまと令和寮の入寮式が行われました。新たに1年生5名が入寮し、3年生2名、2年生4名、合計11名が寝食を共に生活することになりました。なれない環境で最初は戸惑うことも多くあるかとおもいますが、かけがえのない仲間と共に忍耐力や自己管理能力、コミュニケーションスキルを培い、一生忘れることのない貴重な3年間を過ごしてくれることと期待しています。



農産物販売会

4月23日農産物、苗もの販売会を実施しました。ピーマンやトマト、キュウリ、枝豆などの夏野菜やジャム、クッキー、パウンドケーキなどの食品加工品、マリーゴールドやペチュニアといった草花苗を販売しました。当日は小雨の降る中、早い時間よりご来場いただき、中には早々に売り切れてしまう品物もあるほど大盛況でした。御来校いただき、誠にありがとうございました。

矢部高校ホームページでは学校生活の様子を随時更新しています。また、Facebook、Twitter、Instagramも是非ご覧ください。
矢部高校ホームページ <http://sh.higo.ed.jp/yabesh/> Facebook@yabe.highschool
Twitter @yabehighschool Instagram:@yabe_highschool

声の灯り 201 号

2023 年図書館ベストセラー発表

2023 年の図書館ベストセラーを発表します。一般書部門は「狐にだまされた女」（小説の舞台に山都町が登場します）、コミック部門は「薬屋のひとりごと」（作画は熊本県出身の方です）でした。

貸出し中の本は「予約」できます。カウンターまでお問い合わせください。

本館	「狐にだまされた女」	甲斐慶一著	株式会社 22 世紀アート
清和分館	「コストコ大百科 2023」	普遊舎著	普遊舎
蘇陽分館	「魔女と過ごした七日間 ラプラスの魔女 3」	東野圭吾著	角川書店
絵本・ 児童書部	「しろくまのパンツ」	tupera tupera 著	ブロンズ新社
コミック 部門	「薬屋のひとりごと」	日向夏著 ねこクラゲ著	スクウェア・エニックス

ピエロの会のおたのしみ会がひらかれました

4 月 6 日、図書館ホールにおいて、ピエロの会のおたのしみ会がひらかれました。手遊びや、大型絵本「だんごむしみつけたよ」の読み聞かせ、「さよならさんかく」のパネルシアター、「三びきのやぎとトロール」のエプロンシアターなどがあり、参加された皆さんは楽しい時間を過ごされたようでした。



おはなし会のお知らせ

「ピエロの会のおはなし会」

日時：6 月 1 日 午前 10 時 30 分から

場所：本館（矢部）

※ 30 分くらいのおはなし会です。

「0～3 歳児向け おひざにだっこのおはなし会」

日時：6 月 15 日 午前 10 時 30 分から

場所：本館（矢部）

※ 0 才から 3 才くらいのお子さん向けです。

今月のレファレンスーこぎゃんこつが知りたかばってん、どの本に載っとつと？ー

質問：「与謝野晶子の髪型が知りたい」

回答：「みだれ髪」などの著者紹介で見る肖像以外の写真がないか検索。

「歴史をつくった先人たちが習慣日本の 100 人 No.080 与謝野晶子 清原伸一 デアゴスティーニ ジャパン」に、他の画像があり紹介しました。

問合せ 本館 ☎ 73-1616 清和 ☎ 82-3033 蘇陽 ☎ 73-2755

開館日：火曜日から金曜日（10 時から 18 時）

土・日曜日（10 時から 17 時）

休館日：月曜日・祝日・月末日・年末年始

★山都町ホームページから、図書館のホームページにアクセスすると、最新の情報が確認できます。「かんたん検索」で、図書館にある本が探せます！



令和6年6月のわくわく号運行予定



※状況によって巡回を中止する場合がございます。みなさまのご理解とご協力を宜しくお願い致します。

蘇陽地区

月日	巡回場所・時間
6月5日(水)	馬見原公民館(午前11時30分～) そよう病院(午後0時～) 馬見原保育園(午後2時～) 菅尾保育園(午後2時45分～) 二瀬本保育園(午後3時～) 蘇陽小学童蘇陽キッズ(午後3時15分～)
6月6日(木)	大久保高齢者住宅(午前11時20分～) はあとふる(午後1時30～) そよ風の里ほたる(午後1時50分～)
6月7日(金)	二瀬本コミュニティセンター(午前11時～) 蘇陽小学校(午後1時10分～) まこと薬局駐車場(午後2時～) 蘇陽南小学童そよかぜ会(午後2時30分～) おおのまなび舎Cafe(午後3時～)

清和地区

月日	巡回場所・時間
6月11日(火)	緑川簡易郵便局(午前10時40分～) 清和支所(午後0時30分～) 清和中学校(午後1時10分～) 大川保育園(午後1時30分～) 清和学童(午後3時～)
6月12日(水)	山都消防署(午前10時～) 井無田診療所横(午前10時45分～) 原尻公民館(午前11時30分～) 清和小学校(午後1時～) 支援ハウス(午後1時40分～) 市野原(午後2時～)

矢部地区

月日	巡回場所・時間
6月13日(木)	矢部小学校(午後1時～) はるか保育園(午後2時～)
6月14日(金)	風ノ木(午前10時～) 浜美荘(午前10時35分～) 千寿苑(午後0時30分～) 大矢荘(午後1時15分～) 光露館(午後1時40分～) 彩雲苑(午後2時～) 金内保育園(午後2時20分～)
6月19日(水)	金内公民館(午前9時45分～) 中島西部瀬戸バス停(午前10時30分～) 中島南部体育館横(午前11時～) 矢部中学校(午後1時15分～) 白小野(午後2時～) さくらんぼ愛園(午後2時20分～) あおぞら(午後2時30分～) 富士ラーメン(午後2時45分～)
6月20日(木)	文化の森(午前10時～) 山風華(午前10時45分～) 山都町役場(午後0時30分～) ライフライト矢部(午後2時～) さくら荘(午後2時30分～) 大地(午後2時40分～)



移動図書館車「わくわく号」更新！

特定防衛施設周辺整備調整交付金（令和5年度大矢野原演習場関連公共用施設（教育文化施設：移動図書館車購入）整備事業）を活用し、移動図書館車「わくわく号」の更新を行いました。

これまで慣れ親しんでいた図書館車の外装はそのままに、より安全に書籍を届けることができるようになり、低床仕様にするなど利用者の利便性も向上しました。

町民の皆様の多くのご利用をお待ちしています。
事業費：7,260,349円（うち交付金額7,000,000円）

防衛省
(調整交付金事業)





【熊本県警察からのお知らせ】

自転車安全利用の促進

自転車乗用中約5割の当事者に何らかの原因（法令違反）あり原因は、安全不確認が最も多く、次いで動静不注視

自転車安全利用五則

- 1 車道が原則、左側を通行
歩道は例外、歩行者を優先
- 2 交差点では信号と一時停止を守って、安全確認
- 3 夜間はライトを点灯
- 4 飲酒運転は禁止
- 5 ヘルメットを着用



悪質商法に注意

《悪質商法の被害にあわないためのポイント》

○悪質業者は、う・そ・つ・き！

【う】うまい話を信用しない！

うまい話、絶対もうかる話には、必ず落とし穴があります



【そ】そうだんする！

ひとりで判断せず、家族、知人、相談機関に相談する

【つ】つられて返事をしない！

すぐに契約しない！

悪質業者は、言葉巧みに契約するよう迫ってきます

【き】きっぱり！ はっきり！ 断る！

あいまいな返事をせず、

キッパリ！ ハッキリ！ 断る！



問合せ 山都町警察署・署協議会 ☎ 72-0110

熊本県警のホームページ <https://www.pref.kumamoto.jp/police/>
管内の犯罪・交通事故の発生状況、県警からのお知らせ等が掲載中です。

香典返し

山都町社会福祉協議会へ寄付ありがとうございます

山都町社協では『生活サポートセンター事業』を行っています。この事業は、高齢となり日常生活でゴミ出しや買い物など「ちょっと困ったな、手伝ってほしいな」の声に住民同士が気軽に支えあえる相互支援活動です。30分未満の活動はポイント制(25ポイントで500円の商品券と交換)、30分以上の活動は500円のお礼をする有償のサービスです。

相談依頼が寄せられた際には、社協職員が自宅を訪問し、活動を依頼される方と依頼を受ける方の調整を行います。

現在、活動をして頂ける協力会員「生活応援隊」を募集しています。「地域のために何かできる事をしたい。」と思われる方、ぜひ登録をお願い致します。

詳しくは山都町社協のホームページをご覧ください。



上記の二次元コードよりチラシをご覧頂けます。



ゴミ出し支援の様子

道の駅そよ風パーク レストラン マム そよ風物産館	清和文楽の里協会	司法書士・土地家屋調査士・行政書士 田上彰事務所 ☎72-2742	クーポン券 掲載募集中!!
ランチバイキング 200円引き または物産館ソフトクリーム 50円引き	定期公演 700円引き	30分まで 相談料無料	広報やまとでは、住民サービスの向上と地域経済の活性化を目的とした「クーポン券」制度に賛同いただける町内の事業所を募集しています。 お問合せは、企画政策課 (☎ 72-1214) までご連絡ください。
・1枚で大人4名様まで (※町民の方のみ限定) ・入店時にクーポンを提示 令和6年6月30日まで有効	・1,700円→1,000円に ・1枚で1会計まで ・チケット購入時にクーポン提示 令和6年6月30日まで有効	一人で悩まないでご相談ください ・相談は要予約 ・1枚で1回まで ・入店時にクーポン提示 令和6年6月30日まで有効	

短歌・俳句

季節のうた

やまなみの会「山脈」

上がるかに見えてしとしと春の雨

春場所の若手力士を応援す

気の置けぬ友となりたり春炬燵

やうやくに体伸びゆく春の風

おんぶして桃太郎話で寝た曾孫早や一年生笑顔忘るな

転びてはあたり見回す習性は老いても残る見栄の証しか

LINEにて誕生祝うメッセージ子の気使いありがたきかな

知っている言葉つらつら並べつつこれが短歌と言うあつかましき

通潤聞法句会

若者といはれ七十路田を打てり

風光る手離して漕ぐ一輪車

のびる掘る父の好みし醤油漬

奉納の乙女神楽や新樹光

若葉山柿の三戸はあのあたり

採りたての山菜料理夕の膳

清和短歌会

アクセルのペダル踏み込みいざゆかん広き海原無限の希望へ

新しくおが粉を敷けばゆつくりと足を伸ばして牛は眠れり

この先に呆けし媼の吾待てば野菊の数多手折りて行かむ



吉永 恵子	坂本 英博	米田 講生	菅 清次郎	中村 暢子	西田 えい子	菊池 成河	藤吉 由美子	村上 園江	山下 弘子	井上 紀子	古閑 比奈子	山下 弘子	草樹 萌	橋本 恵子	原田 和子	岩村 ヨシ子
-------	-------	-------	-------	-------	--------	-------	--------	-------	-------	-------	--------	-------	------	-------	-------	--------

編集後記

今年のゴールデンウィークは、4月27日から始まり、平日を休むと最長10連休となりました。皆さんの過ごし方はいかがでしたでしょうか。旅行や帰省、家族と賑やかに過ごされた方も多いかと思います。私も久しぶりに友人と再会し、近況を報告し合ったり、楽しい時間を過ごしました。

また、新年度が始まり1か月が経ちました。新たな環境や生活には慣れましたか？ときに変化はストレスをもたらすことも。連休でお出かけし、リフレッシュできたとしても、多少の疲労は否めません。体調管理を十分に行い、安定した生活リズムを保つよう心がけてください。(弘)

いつでもスマホで「広報やまと」

町の広報誌をはじめ、全国の広報誌やイベントなどの情報がスマホで見ることができるアプリです。

※広告が表示されますが、各自自治体とは関係ありません。

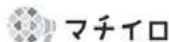

➔ 人のうごき

総人口	13,093人 (-24)
男	6,360人 (-11)
女	6,733人 (-13)
世帯	6,255戸 (-10)

※()は前月比

令和6年4月	出生者	1人
	死亡者	23人
	最高齢	107歳 [女性1人]

(令和6年4月30日現在)

山都町行事予定表



当番医



お知らせ



発行日



イベント

日	月	火	水	木	金	土
子育て支援センター関連イベント マタニティ・子育て中の方が対象です。 身体測定がいつでもできるようになりました ひ(清) 出張ひろば(清和) 午前10時～午後3時 清和保健センター ひ(蘇) 出張ひろば(蘇陽) 午前10時～午後3時 蘇陽支所 べびまの日(要予約) 場所: 子育て支援センター、出張ひろば 時間: 午前10時30分～11時15分 対象者: 1歳位までの赤ちゃん 準備物: パスタオル 予防接種後48時間以内はご遠慮ください。			5/8 ① 広報やまと発行日 ② 4歳児歯科健診 / 千寿苑 ③ 移動スマホ教室 / 猿渡 ひ(蘇)	9	10 ① 年金相談日 ② 消費生活相談 / 本庁 ③ 農業委員会総会 / 清和支所	11 ④ 消防団操法大会
12 ⑤ 伴クリニック / ☎ 72-0029 ⑥ 矢部高校体育大会	13 	14 ⑦ 認知症相談日 ひ(清)	15 山都町読書の日・ノーテレビデー ⑧ 夜間窓口 / 本庁・各支所(完全予約制) ⑨ 移動スマホ教室 / 花上 ひ(蘇)	16	17 ⑩ 消費生活相談 / 本庁	18 山都町いい歯の日 ⑪ 町内中学校体育大会
19 食育の日 ⑫ 野田医院 / ☎ 72-0307	20	21 ひ(清)	22 ⑬ 移動スマホ教室 / 木原谷 ひ(蘇)	23	24 ⑭ 消費生活相談 / 本庁 ⑮ 農業委員会許可申請期限	25 
26 ⑯ 矢部広域病院 / ☎ 72-1121	27 	28 ひ(清)	29 ⑰ 移動スマホ教室 / 清和山村基幹集落センター ひ(蘇)	30 ⑱ 子育てセミナー 	31 ⑲ 乳児健診 / 千寿苑 ⑳ 消費生活相談 / 本庁	6/1 あいさつ運動の日
2 ㉑ 瀬戸病院 / ☎ 75-0111	3 	4 ひ(清)	5 ㉒ 移動スマホ教室 ひ(蘇)	6 ㉓ 3歳児健診 / 千寿苑 ひ(蘇)	7 ㉔ 消費生活相談 / 本庁	8 
9 ㉕ そよう病院 / ☎ 83-1122	10 ㉖ 農業委員会総会 / 清和支所	11 ㉗ 認知症相談日 ひ(清)	12 ㉘ 広報やまと発行日 ㉙ 2歳児歯科健診 / 千寿苑 ㉚ 移動スマホ教室 ひ(蘇)	13 	14 ㉛ 消費生活相談 / 本庁 ㉜ 年金相談日	15 山都町読書の日・ノーテレビデー

★山都のアイドル★

～赤ちゃん訪問でこんにちは！～ (2月生まれ)



めいちゃん
江藤 芽生ちゃん
(八木)



らいくん
工藤 来武くん
(大見口)

山都町子育て支援センター

4月の利用者数は

50組 104名でした！

子育て支援センターおよび出張ひろばは「ほっと一息つける場・交流の場・子育て相談の場・情報提供の場」です。子育て中の方ならどなたでもご利用いただけます。お気軽にご利用ください。

申込 問合せ

山都町子育て支援センター

山都町城原 162-7 (山都みらい保育園併設)

TEL & FAX : 72-1928

開所時間: 午前9時～午後4時 (土日・祝日 休館)



3月生まれば3名です

・矢部地区3名・清和地区0名・蘇陽地区0名

5

2024
No.230

広報 山都

- 発行 熊本県山都町
- 編集 企画政策課 TEL.0967-72-1214
- 発行日 令和6年5月8日
- ホームページ <https://www.town.kumamoto-yamato.lg.jp>



町ホームページ
カレンダー最新
情報は町ホーム
ページをご覧ください。