広報 山都

YAMATO-CHO
KUMAMOTO/JPN

令和５年
（2023年）
5月
No.218

輝く！みんなでつくる『山の都』のものがたり

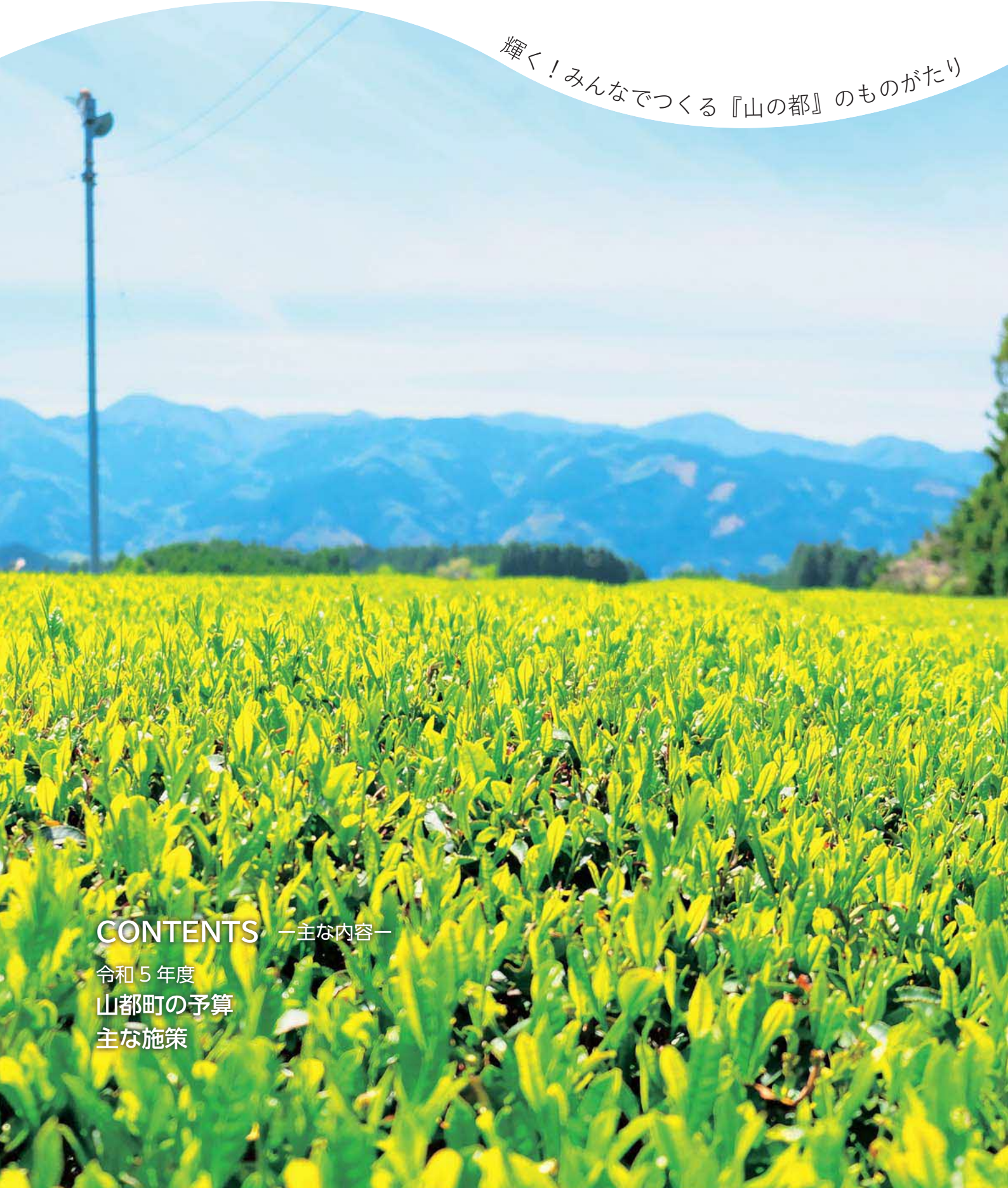

CONTENTS ―主な内容―

令和５年度
山都町の予算
主な施策

山都町消防団本部および分団長のご紹介

団　長
渡辺　大祐

消防団は、地域における防災リーダーとして、安心安全のため幅広く活動をしています。

その活動の充実のため、また、防災力確保のため分団再編に取り組み、令和５年度山都町消防団は８分団体制として新たにスタートしました。

渡辺大祐団長以下本部役員を紹介します。

町民の皆様の安心安全と郷土の繁栄のため、全団員一丸となって消防・防災に努めますのでよろしくお願いします。

副団長
本田　幸也

副団長
坂本　安隆

西部方面隊長
坂本　光隆

東部方面隊長
坂本　竜也

１分団
本田　博徳

２分団
西田　豊和

３分団
坂本　公生

４分団
本田　隆二

５分団
舛本　公洋

６分団
野尻　勇樹

７分団
大濵　貴一郎

８分団
森田　優

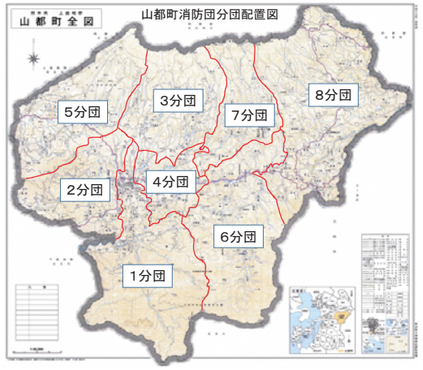

◇分団再編について

（２方面隊・１４分団　を　２方面隊・８分団　に再編）

	西部方面隊							東部方面隊						
新分団	①		②		③	④	⑤	⑥		⑦	⑧			
旧分団	①	⑤	②	⑦	③	④	⑥	⑧	⑩	⑨	⑪	⑫	⑬	⑭

◇消防団員募集中

消火活動はもとより、地震・台風・豪雨等多様な自然災害に対し、地域防災力の重要性は極めて高く、多くの消防団員のちからが必要となります。消防団に入団し、一緒に山都町を守りましょう。

今月の表紙

４月末から、山都町で、茶摘みが始まりました。お茶農家さんにお話を伺ったところ、今年は、２月は寒かったですが、それ以降は例年より寒くなかったこともあり、１週間ほど茶摘み時期が早いとのことでした。４月の晩霜もあまり影響がなかったようで、いいお茶ができると話されていました。また、５月末に「新茶まつり」も開催予定とのこと。山都町の新茶を堪能できるイベントが今からとても楽しみです。

目　次

3　山都町消防団新体制のご紹介

4　令和5年度　町の予算

6　やまとの話題　－ YamaTopics －

9　新規採用職員紹介

10　職員人事異動

12　まちからのお知らせ

15　保健だより／福祉だより／やまと文化の森だより／山の都地域しごとセンター通信／わたしたちの人権／山都町× SDGs ／矢部高校だより／図書館だより／山都警察署・協議会だより／寄付のお礼（山都町社会福祉協議会）／町長室から／編集後記

24　イベントカレンダー／だっこ

町公式ホームページ

阿蘇山麓のまち
山都町
YAMATO-CHO
KUMAMOTO/JPN

新型コロナウイルスなどにより掲載内容に変更がある場合があります。最新情報は町公式ホームページをご覧ください。

町の情報発信

公式ライン

公式フェイスブック

公式ツイッター

公式インスタグラム

子育て応援アプリ「だっこ」

防災アプリ「ライフビジョン」
Android用　iPhone用

YAMATOでんぴNOW

令和５年度 山都町の予算

一般会計 134億4千3百万円

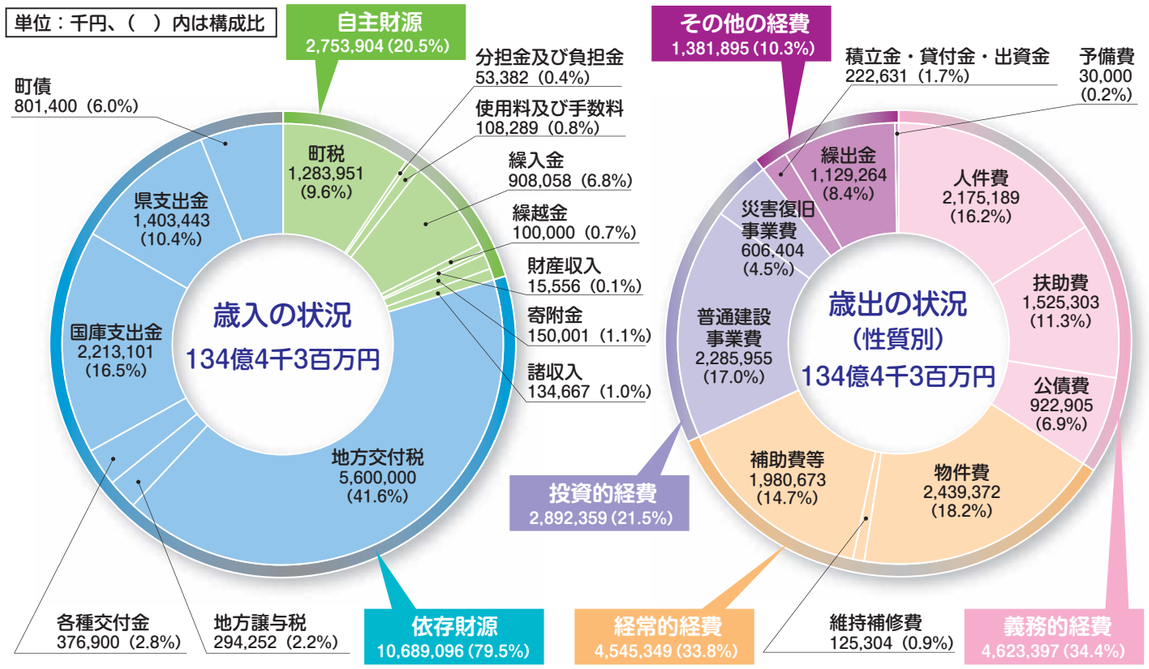

●歳出の状況（目的別）

単位：千円、（　）内は構成比

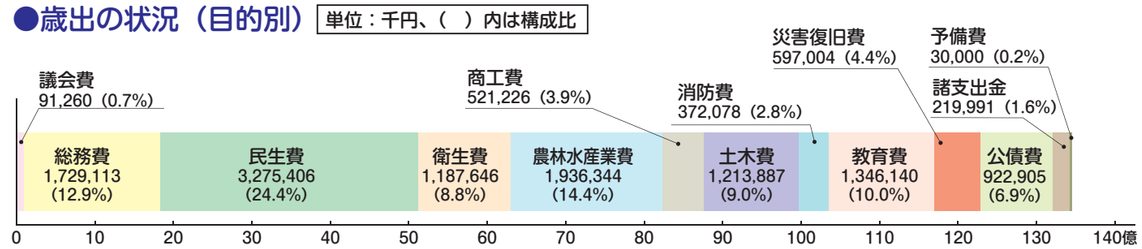

総額134億4千3百万円の令和5年度一般会計当初予算を編成しました。令和4年度当初予算に比べ2億2千7百万円の減額となりましたが、これは中央グラウンド周辺整備事業（総合体育館建設工事）及び災害復旧事業の減が主な要因です。

【人づくり】

各小中学校への学習支援事業費に5千565万円、ICT（情報通信技術）教育事業費及び英語教育推進事業費に2千649万円計上しました。通常の学習支援とともに複式学級へ教諭補助を配置します。更に、外国語指導助手の配置により教育環境の充実を図ります。

矢部高校応援事業費に1千232万円計上しました。入学支度金を助成するとともに、在校生には教科書購入などの助成を引き続き行います。

中央グラウンド周辺整備事業費として総合体育館建設工事、敷地内の町道改良工事及びサッカー場照明施設整備工事等に5億1千664万円計上しました。防災拠点施設の位置付けとともに町民のスポーツ・健康増進活動の拠点施設として整備することにより生涯スポーツ環境の充実を図ります。

【産業づくり】

地方創生総合戦略事業費に1千628万円を計上しました。人材育成事業、地域しごと支援事業及びやまとしごとストア事業等に取り組み産業振興や移住定住の促進を図ります。

また、農林振興事業補助金や有機農業推進事業費などに9千87万円計上しました。農業振興策の一環として有機の町づくりの推進を図ります。

【環境づくり】

各地域の道路改良事業や道路維持補修事業費に9億2千530万円計上しました。

また、町営住宅の長寿命化事業に1億3千652万円計上しました。住宅トイレの水洗化やお風呂をユニットバスに取替えるなどの居住性の向上による住宅環境の充実を図ります。

【地域づくり】

移住希望者への定住化支援として、定住支援住環境整備補助金等に1千880万円計上しました。町内の若年層やI・Uターン者等へ町内での住宅建築を促し定住化を推進するとともに、新規に婚姻した世帯に対する住宅取得、住宅賃借及び引越費用の支援の充実を図ります。

【その他】

新型コロナウイルス感染症対策交付金事業費に1千584万円計上しました。感染対策支援事業や観光振興事業により感染防止を図りながら町内経済対策を実施します。

SDGs推進事業費に3千180万円計上しました。高速道路の開通や新道の駅オープンに向けて町の食資源の魅力を発信する食のブランド化や学校給食への有機米の購入、新規就農希望者ツアーやSDGsフォーラムの開催など、総合的な事業展開により、農林業の活性化、町を支える担い手、関係人口や移住定住の増加を図ります。

また、農地や農業施設、林業施設、町道や河川にかかる災害復旧費に5億9千700万円計上しました。

このほか主な施策は上記のとおりです。

令和５年度　主な施策

【人づくり】

放課後児童クラブ運営委託料…… 30,000 千円
学習支援事業（複式学級など）…… 55,657 千円
ＩＣＴ（情報通信技術）教育事業・英語教育推進事業（外国語指導助手）…… 26,492 千円
矢部高校応援事業（矢部高校進学者助成金など）…… 12,321 千円
中央グラウンド周辺整備事業（総合体育館建設費など）…… 516,644 千円

【産業づくり】

地方創生総合戦略事業（山の都地域しごと支援事業など）…… 16,281 千円
農政費各種補助金（農林振興事業、有機農業振興事業など）…… 79,438 千円
有機農業推進事業費（有機の堆肥づくり講習会など）…… 11,439 千円
畜産振興事業（家畜導入事業補助金、町指定牛補助金など）…… 6,195 千円
日本型直接支払事業（中山間地域等直接支払交付金など）…… 543,629 千円
大矢野原演習場対策事業（中島地区用水路改修事業）…… 80,391 千円
有害鳥獣捕獲隊助成金・有害獣被害防止対策事業補助金（電気柵）…… 88,355 千円
森林環境譲与税事業（意向調査事業、森林境界明確化事業、森林整備事業（造林、下刈））　73,713 千円
道の駅整備事業（交差点照明工事、駐車場整備工事など）…… 105,151 千円

【環境づくり】

道路改良・維持・防災事業（地方創生道整備推進交付金事業など）…… 925,305 千円
公営住宅長寿命化改修事業…… 136,528 千円

【地域づくり】

自治振興区助成金・独自事業補助金…… 34,441 千円
移住支援金、定住支援住環境整備事業補助金、結婚新生活支援事業補助金、定住支援事業補助金、スタートアップ支援補助金　18,800 千円

【その他】

新型コロナウイルス対策事業（学校感染症対策用消耗品費、観光デジタルスタンプラリーキャンペーン事業など）　15,842 千円
SDGs 推進事業（学校給食用有機米・野菜購入費、SDGs フォーラム事業など）…　31,805 千円
農林水産施設災害復旧事業（農地・農業用施設、林業施設）…… 149,570 千円
公共土木施設災害復旧事業（町道・河川）…… 447,434 千円

●特別会計等予算

会　計　名	歳入・歳出
国民健康保険	2,595,902 千円
後期高齢者医療	293,365 千円
介護保険	3,022,209 千円
国民宿舎	6,999 千円
簡易水道	6,958 千円

●公営企業（法適用）会計予算

会計名	歳　　入	歳　　出
水道事業	341,690 千円（収益）	334,991 千円（収益）
	253,415 千円（資本）	345,015 千円（資本）
病院事業	1,224,374 千円（収益）	1,224,374 千円（収益）
	24,965 千円（資本）	48,384 千円（資本）

男成神社の少女神楽が４年ぶりに復活

サポーター募集中!!

４月３日、男成神社祇園大祭にて少女神楽の奉納が４年ぶりに復活しました。

7人の子ども達に舞の指導を行った井上千代美さん（下川井野）は令和4年度の『山都ラボ（町の人材育成事業）』で、町の伝承芸能を未来へ繋ぎたいと少女神楽の復活を宣言し、自らが指導者になるため3カ月間、八代市の加藤貝洲神社に通い指導者としての技能を習得。春休みの間、御岳自治振興区の中学1年生と小学6年生に『浦安の舞』を指導し練習を重ね、4年間途絶えていた少女神楽を奉納しました。

舞を舞った子どもたちと井上千代美さん（右）

年番区の小笹地区のみなさん

舞台では子どもたちが扇や鈴を持ち堂々と舞い、来場者は心地よい音色に乗せて独特な動きを見せる神楽に見入っていました。

来場者からは「地域に伝わる大事な大祭での巫女舞姿が素敵でした。若い力で町が活性化され、地元の方々の協力で後世に繋がっていくことを祈ります。」と笑顔を見せ、拍手を送っていました。

「プレゼントツリーinくまもと山都」の植樹イベントが荒谷地区で開催されました！

４月８日・９日の２日間、NPO法人環境リレーションズ研究所主催で、３回目となるプレゼントツリーinくまもと山都の植樹イベントが荒谷地区で開催されました。

８日は、フランスの化粧品会社ロクシタンジャポンの関係者と山都町ふるさと応援大使の伴都美子さん、9日は、県内外のボランティアにより、山桜やモミジ等の広葉樹33種類の苗木約1000本が植樹されました。

下刈り等の管理は、今後10年間は緑川森林組合によって、実施されます。

第30回山都町ビーチボールバレー年代別大会が開催されました!

３月14日から16日にかけて第30回山都町ビーチボールバレー年代別大会が中央体育館にて開催されました。今回は、3つの年代に分かれて開催されました。各年代、白熱した試合が繰り広げられました。各年代の成績は以下のとおりです。

［44歳以下の部］
優勝　ルーキーズA
準優勝 ルーキーズB
第3位　高級A

［45歳～50歳代の部］
優勝　高級B
準優勝 土曜クラブ
第3位　ルーキーズS

［60歳以上の部］
優勝　白金わがまま
準優勝 白金57
第3位　球遊会A

熊本県農林水産業功労者表彰を受賞！

1月30日に熊本県庁において、「令和４年度熊本県農林水産業功労者表彰式」が開催されました。本町からは農業部門で藤嶋英治さん（郷野原）が、林業部門で枝尾和人さん（緑川）がそれぞれ受賞されました。

藤嶋さんは、清和トマト部会の部会長を務め、矢部トマト部会と清和トマト部会の合併に尽力されました。また、トマトの新品種への転換を推進し、部会全体の販売量向上に貢献したことなどが評価され、今回の受賞に至りました。

枝尾さんは、県外で就労後、30歳を機に山都町に戻り、スギ苗木生産一筋でこれまで従事してこられました。緑川地区での周囲の生産者と共に技術の習得や課題の検討・普及に努め、苗木生産の振興に尽力・貢献していることなどが評価され、今回の受賞に至りました。

藤嶋英治さん

枝尾和人さん

熊本県農業コンクールを受賞！

1月31日にホテル熊本テルサにおいて、「令和４年度熊本県農業コンクール大会表彰式」が開催され、本町からは、上益城農業協同組合キャベツ部会が「地域農力部門」にて優良賞を受賞されました。

当部会は、上益城農業協同組合の内部組織として、キャベツの生産性向上や、所得の向上及び産地の発展を図ることなどを目的としている団体で、土づくりや局所施肥による施肥量削減、減農薬栽培など、環境保全型農業への取り組みを行っています。また、計画的な後継者育成や、講習会・研修等への積極的な参加など、人材育成にも力を入れていることが評価され、今回の受賞に至りました。

キャベツ部会長
榊　和秀さん

社会福祉功労者県知事表彰を受賞されました

社会福祉の向上に著しい功績があった方を表彰する社会福祉功労者として本町のホームヘルパー２人が県知事表彰を受賞されました。訪問介護サービスりんどうの片山るり子さん（千滝）は、ヘルパーとして25年の大ベテラン。ケアセンターやまとの田中禮子さん（入佐）は80歳を超えて現役を続けられており、皆のお手本となっています。今後も長く、介護の現場でご活躍いただくことを期待します。

片山るり子さん

田中禮子さん

アスリートクラブ熊本の社長に就任されました

サッカーＪ２のロアッソ熊本を運営する株式会社アスリートクラブ熊本の代表取締役社長に山都町（下名連石）出身の藤本靖博さんが就任され、表敬訪問されました。藤本さんは昭和61年に平田機工株式会社に入社され、2018シーズンよりロアッソ熊本担当者として支援されています。

ロアッソ熊本は2021年にＪ3優勝しＪ2昇格、2022年には4位となり、初のＪ1参入プレーオフに進出しました。Ｊ１昇格に向け、みんなで応援しましょう!!

左から梅田町長、藤本社長

株式会社ランバーやまとから寄附をいただきました

株式会社ランバーやまとから、昨年に引き続き町に寄附をいただき感謝状を贈呈しました。

代表取締役会長の児玉利貞さん、代表取締役社長の渡邉文昭さんともに、更なる町の発展を祈念されています。

いただいた寄附は、町の振興発展のための各種事業に使用させていただきます。

中央が児玉会長、右が渡邉社長

門岡良昌さんが母校で講演会を開催

3月15日、母校である清和中学校で、清和中・蘇陽中学校生徒に「夢を実現する力　～故郷を離れて半世紀、今伝えたいこと～」と題して、夢を持って努力することの大切さを自らの体験を元に、ふるさとの後輩生徒に熱く語って頂きました。これからも、最先端の技術を世界に届け、豊かな社会の創造に貢献したいとの夢をお持ちのことです。

山都町名誉町民　門岡良昌氏
（米生出身、スーパーコンピュータ「京」開発時の富士通（株）の開発責任者、現在は WildBird 代表として AI コディネータや熊本大学名誉フェロー等としてご活躍中）

山都町郷土史「よもやま咄」を寄贈していただきました

山都町郷土史伝承会の田上彰さん（浜町）が山都町の歴史や伝承をまとめた「山都町郷土史よもやま咄」を出版されました。普段の学校の授業では、知ることのない地元の歴史や文化等を子どもたちや町民の方に知ってもらうきっかけになればと町立図書館各館および各小・中学校へ寄贈されました。

写真左から倉岡さん、兼瀬会長、井上さん、本田館長、田上さん

山都町役場 新規採用職員紹介

今年4月に採用された新規採用職員をご紹介します。ご気軽にお声かけください。
①氏名　②配属先　③今後の抱負

①髙本（たかもと）　彩斗（あやと）
②税務住民課
③町民の方々とのふれあいを大切にし、町のことをもっと知っていきたいです。

①村上（むらかみ）　穀（みのる）
②福祉課
③町民の方に早く名前と顔を覚えて頂けるよう頑張ります。

①高橋（たかはし）　音希（のんの）
②健康ほけん課
③町民の方に信頼される職員を目指します。

①北村（きたむら）　大（だい）
②建設課
③日々、先輩方を見て学び、1日も早く自走できるよう自己研鑽に努めます。

①東（ひがし）　郁哉（ふみや）
②山の都創造課
③前職での接客経験を活かし、全力で頑張ります。

①河端（かわばた）　良典（りょうすけ）
②建設課
③町民の皆さんのために精一杯がんばります。

①飯星（いいほし）　真幸（さねゆき）
②環境水道課
③住んでいても知らないことがたくさんあるので、仕事を通してもっと深く知りたいです。

①中甫木（なかほのき）　泰弘（やすひろ）
②商工観光課
③多くの方に行きたくなる町、魅力ある町にできるよう頑張ります。

①林（はやし）　大介（だいすけ）
②そよう病院
③へき地医療拠点病院の一員として、住民に寄り添った支援ができるよう頑張ります。

①梶原（かじわら）　桂（けい）
②健康ほけん課
③明るい挨拶と丁寧な仕事を心がけます。

①藤原（ふじわら）　麻由（まゆ）
②農林振興課
③1日でも早く仕事を覚えて頑張ります。

山都町職員人事異動

（　）内は前職です。異動があった職員のみ掲載しています。

【総務課】

財政係長　上野　誠喜（総務課監理係長）
監理係長　後藤　生磨（総務課）
防災係長兼演習場対策室長　木野　貴之（環境水道課環境衛生係長）
主査　中川　久恵（学校教育課）
主事　髙橋　卓真（建設課）
主事　澤村　千里（企画政策課）
主幹　鍋田　勇樹（熊本県警派遣）
熊本県派遣主事　坂本　奈津希（福祉課）

【企画政策課】

主査　藤嶋　大輔（健康ほけん課）
主査　宮崎　馨（議会事務局）
主査　藤岡　弘樹（福祉課）

【税務住民課】

戸籍住民係長　下田　哲三（そよう病院）
主査　田中　秀穂（企画政策課）
主事　田中　健介（建設課）
主事　坂本　力斗（農林振興課）
主事　園田　莉央（健康ほけん課）
参事　田上　るみ子（農林振興課）
参事　荒木　敏久（新規再任用）
主事　髙本　彩斗（新規採用）

【健康ほけん課】

国保年金係長　藤本　朋広（税務住民課）
主任栄養士　片倉　和美（蘇陽支所）
保健師　兼田　知美（清和支所）
主事　春日　裕貴（総務課）
主事　村上　綾音（税務住民課）
主事　高橋　音希（新規採用）
保健師　梶原　桂（新規採用）

【福祉課】

人権センター長　伊田　隆信（蘇陽支所地域振興係長）
主事　篠田　美憂（会計課）
社会福祉士　村上　愛（そよう病院）
主事　村上　穀（新規採用）

【環境水道課】

環境衛生係長　鈴木　保幸（学校教育課学校教育係長）
水道係長　水田　博文（建設課維持管理係長）
主幹　田上　雅恵（蘇陽支所）
主査　浜田　美由紀（山の都創造課）
主事　飯星　真幸（新規採用）

【農林振興課】

地籍調査係長　後藤　裕孝（環境水道課水道係長）
主査　松永　裕矢（建設課）
主事　松本　裕平（税務住民課）
主事　後藤　海優（会計課）
主事　下田　理佐（商工観光課）
主事　藤山　真悟（そよう病院）
主事　藤原　麻由（新規採用）

【建設課】

維持管理係長　菊地　勝也（清和支所地域振興係長）
主任技師　工藤　謙一郎（農林振興課）
主事　北村　大（新規採用）
主事　河端　良典（新規採用）

【商工観光課】

課長補佐　山下　公司（総務課長補佐兼財政係長）
主幹　西嵜　光一（熊本県派遣）
主事　藤川　総志（健康ほけん課）
技師　江藤　靖明（生涯学習課）
主事　中甫木　泰弘（新規採用）

【山の都創造課】

課長　木野　千春（清和支所長）
SDGs推進室長　平岡　哲也（総務課防災係長）
主査　山﨑　咲（商工観光課）
主事　東　郁哉（新規採用）

【清和支所】

支所長　長崎　早智（山の都創造課長）
地域振興係長　八本　幸史郎（農林振興課地籍調査係長）
主幹　富田　昭男（蘇陽支所）
主幹　梅田　隆利（環境水道課）
主査　渡邊　美樹（税務住民課）
主査　中川　雄貴（税務住民課）

【蘇陽支所】

地域振興係長　甲斐　尚子（税務住民課戸籍住民係長）
主幹　佐野　真志（生涯学習課）
主幹　荒木　啓志（企画政策課）
主事　山下　あゆ美（清和支所）

【会計課】

会計管理者　飯星　和浩（そよう病院事務長）
主事　高橋　千咲（健康ほけん課）

【教育委員会　学校教育課】

学校教育係長　荒木　規夫（清和支所）
主事　荒木　涼音（福祉課）
主事　中村　幸弘（総務課）
主事　椎木　拓弥（農林振興課）

【議会事務局】

主査　高森　智子（総務課）

【そよう病院】

事務長　枝尾　博文（そよう病院事務部総務係長）
総務係長　岡崎　地真（そよう病院）
主幹　倉岡　寛珠（清和支所）
主事　下田　公栄（農林振興課）
主事　甲斐　義喜（商工観光課）
社会福祉士　林　大介（新規採用）
医師　中瀬　卓（新規採用）
医師　福司山　真妃（新規採用）
看護師　山下　紗礼（新規採用）
看護師　吉田　菜英（新規採用）
調理師　竹岡　つきみ（新規再任用）
調理師　栗屋　美佐子（新規再任用）

【山都みらい保育園】

保育士　橋本　智亘（馬見原保育園）
保育士　野尻　美和子（金内保育園）
保育士　藤原　彩（二瀬本保育園）
保育士　村田　佐知枝（山都みらい保育園）

【金内保育園】

保育士　佐藤　一恵（山都みらい保育園）

【大川保育園】

調理師　山下　千晶（蘇陽小学校）

【馬見原保育園】

調理師　堺　久美（新規再任用）

【中島小学校】

調理師　大塚　紀子（蘇陽中学校）
調理師　本田　千春（新規再任用）

【矢部小学校】

調理師　坂口　瞳（矢部小学校）

【清和小学校】

調理師　木實　美代子（矢部中学校）

【蘇陽小学校】

調理師　大塚　清美（清和小学校）

【蘇陽南小学校】

調理師　北村　里子（蘇陽南小学校）

【矢部中学校】

調理師　佐藤　さやか（中島小学校）

お世話になりました

【退職】

荒木　敏久（会計課長）
森　利江（健康ほけん課国保年金係長）
宮崎　博揮（福祉課人権センター長）
熊川　勇輝（農林振興課）
町中　朱音（税務住民課）
福山　恵（山都みらい保育園保育士）
本田　千春（矢部小学校調理師）
境　久美（馬見原保育園調理師）
竹岡　つきみ（そよう病院調理師）
栗屋　美佐子（そよう病院調理師）
春髙　奈津実（そよう病院看護師）

【再任用終了】

吉田　敦子（農林振興課）
渡邉　美恵子（福祉課）
山下　タツヨ（健康ほけん課）
平岡　浩美（大川保育園）

相談

6月「無料人権相談所」

人権擁護委員による「無料人権相談所」を開設します。人権問題やその他いろいろな悩み事や心配事などありましたら、人権擁護委員にご相談ください。秘密は厳守されます。

日時 6月2日 午前10時～午後3時

開催場所・相談委員
○矢部地区 中央公民館
山中敏子・井上里己・渡邉尚子
○清和地区 清和研修センター
下田俊朗・佐藤 章
○蘇陽地区 蘇陽支所
小屋迫厚文・橋本由紀夫

問合 人権センター ☎72－2031

子ども等合同出張相談会in御船

不登校、ひきこもり、疾病、障がい、就労、人間関係等の様々な悩みや心配されていることをご相談ください。

日時 6月21日
午前10時～午後4時

場所 御船町カルチャーセンター（御船町大字木倉1168）

料金 無料

対象 子ども・若者とそのご家族等

問合 熊本県子ども・若者総合相談センター ☎096－387－1295
熊本県ヤングケアラー相談支援センター ☎096－384－1000

お知らせ

足の教室参加者募集

65歳以上の方を対象に歩行能力や足の筋力向上を目指した教室を開催します。

日時 全11回コース
5月29日・6月5日・6月19日
6月26日・7月3日・7月24日
7月31日・8月7日・8月21日
8月28日・9月4日
午後1時半～午後3時

場所 清和保健センター

申込 定員20名（5月24日申込〆切）
参加希望の方は地域包括支援センターにお申込み下さい。申込みされた方には後日通知を送付します。

問合 地域包括支援センター ☎72－1677

認知症予防教室参加者募集

65歳以上の方を対象に認知症予防教室を開催します。

日時 全12回コース
5月29日・6月5日・6月12日
6月19日・6月26日・7月3日
7月24日・7月31日・8月7日
8月21日・8月28日・9月4日
午前10時～11時半

場所 馬見原公民館

申込 定員25名（5月24日申込〆切）
参加希望の方は地域包括支援センターにお申込み下さい。申込みされた方には後日通知を送付します。
申込み多数の場合は、初めての参加者を優先します。

問合 地域包括支援センター ☎72－1677

アップライトピアノの売却（入札）を行います

必要とされる方は、福祉課までご連絡ください。
一般競争入札に付する物件の表示
物件名 アップライトピアノ
メーカー KAWAI
型 式 BL－61

○入札日
日時 6月6日 午前10時
場所 役場本庁舎 2－2会議室

○下見日
日時 5月30日
午後1時～午後4時まで
場所 緑川森林組合事務所（旧浜町保育園）
下見を希望される場合は、左記まで事前にご連絡ください。

問合 福祉課 ☎72－1229

パスポートがオンラインで申請できます

3月27日からパスポートの申請がオンラインでできるようになりました。
手続きに必要なもの
○有効期間内のパスポート
○マイナンバーカード
○マイナポータルアプリ対応のスマートフォン
※戸籍謄本が必要な場合があります

問合 税務住民課 ☎72－1172

甲種防火管理資格取得講習会

毎年実施しています甲種防火管理資格講習会を実施します。

日時 6月29日
午前9時～午後5時
6月30日
午前9時～正午

場所 上益城消防組合消防本部（御船町辺田見169）

申込 5月22日～6月2日
FAX、メールのみ受付 先着35名
詳しくは、左記問合せにご連絡ください。

受講料 4，000円

問合 上益城消防組合消防本部予防指導課 ☎096－282－1963

熊本県調理師試験の実施

期日 10月28日

会場 熊本大学

受験資格 中学校卒業以上の学歴を持ち、飲食店や給食施設等で2年以上調理業務に従事した経験のある方

願書配布 5月8日から県保健所、県健康づくり推進課等で配布

問合 県健康づくり推進課 ☎096－333－2252

農薬の空容器や不要な農薬は適正に処理しましょう

農産物を生産し、販売される方が使用した農薬空容器や不要な農薬は産業廃棄物であり、野焼きや不法投棄が法律で禁止されていますが、悪質な不法時事案が発生しています。農薬空容器等の産業廃棄物の処分は排出業者が適正に処理するか、廃棄物処理業者に処理を委託する必要があります。なお、各JAでは回収日を設け、専門業者に処分を委託しているのでご活用ください。詳しくは、購入店または県農業技術課にお尋ねください。

問合 県農業技術課 ☎096－333－2381

助成・支援

堆肥化施設整備事業補助の実施について

堆肥化施設設備導入に係る費用についての助成を行います。

内容 事業費が50万円以上で、他の助成制度による財政支援を受けていない、または受ける予定でないもの。補助率は1／2、限度額250万円。詳細はお尋ねください。

対象 堆肥舎（改修含む）、機械、機材等（クローラーキャリアダンプ、ホイルローダ、ミニローダー等）2人以上の農業者又は農業団体

申込 農林振興課に申請書を提出してください。

問合 農林振興課 ☎72－1136

農業用ドローン導入に係る補助事業実施について

農業用ドローン導入に係る補助を実施します。

内容 事業費が50万円以上で、国が推奨する機体またはそれと同等と認められるもの。他の助成制度による財政支援を受けていない、または受ける予定でないもの。補助率は1／2、限度額100万円。詳細はお尋ねください。

対象 農業用ドローン・2人以上の農業者又は農業団体

申込 農林振興課または各支所に申請書を提出してください。

問合 農林振興課 ☎72－1136

有機農業者への支援事業を実施します

有機農業の振興のため、山都町有機農業振興事業を実施します。

対象者 山都町内に住所を有する有機農産物の生産行程管理者（団体の場合は、1名以上生産行程管理者を含んだ団体）

【有機JAS拡大支援事業】

有機JAS認証事業
有機JASの認証に係る経費を補助

補助事業者・補助率
新規生産行程管理者…補助対象経費の10分の10
継続生産行程管理者…補助対象経費の10分の8

有機JAS面積事業
有機JAS認証拡大面積に応じて補助

補助事業者 生産行程管理者

補助額 認証拡大面積に応じ10aあたり1万2千円

【有機農産物流通機械施設整備事業】
有機農産物の貯蔵、流通に係る機械導入、施設整備を補助

補助事業者 生産行程管理者又は生産行程管理者を1名以上含む団体

補助率 補助対象経費の2分の1、限度額100万円

提出書類 町ホームページをご覧ください。

問合 農林振興課 ☎72－1136

アイガモ農法支援事業を実施します

水稲栽培におけるアイガモ農法に係る費用の助成を行います。

内容 アイガモ農法に係る経費で、他の助成制度による財政支援を受けていない、または受ける予定でないもの。
補助率は1／2

補助対象 アイガモ、エサ代、アイガモ入籠の購入費

補助事業者 アイガモ農法による水稲栽培者又は農業団体

提出書類 町ホームページをご覧ください。

問合 農林振興課 ☎72－1136

有害獣被害防止対策事業に係る補助事業

イノシシやシカなどによる農作物などへの被害を防ぐために、農業や林業を営んでいる皆さんが行う電気柵等の設置に対して補助金を交付しております。

内容 電気柵購入費及び設置に係る電気工事費等 7万円以上
防護ネットやワイヤーメッシュ柵等の購入費は、4万円以上補助率は1／2、限度額100万円。詳細はお尋ねください。

対象者 町民のうち農林物を生産している農林業者、山都町有害鳥獣捕獲従事者（町税等の未納がない者）

申込 農林振興課または各支所に申請書を提出してください。

問合 農林振興課 ☎72－1136

保健だより

令和５年度高齢者肺炎球菌予防接種についてのお知らせ

○定期接種の対象者は

山都町に住所を有する方で、①又は②に該当する希望者が対象となります。

※ただし、過去に肺炎球菌ワクチン（23 価肺炎球菌ワクチン）の接種を受けたことがある方は除きます。

①令和５年度に次の年齢になる方

65 歳・70 歳・75 歳・80 歳・85 歳・90 歳・95 歳・100 歳・101 歳以上

②現在 60 歳以上 65 歳未満の方で、心臓、腎臓もしくは呼吸器の機能又はヒト免疫不全ウィルスによる免疫の機能に障害を有する方

○接種期間

令和６年３月 31 日まで

○接種方法

健康ほけん課又は各支所住民福祉係で予診票を受け取った後、医療機関に予約の上、接種を受けてください。※新型コロナワクチンとの接種間隔は 13 日以上の間隔をおくこととしていますので、予約の際はご注意ください。

○接種医療機関

坂本クリニック・瀬戸病院・高田整形外科クリニック・野田医院・伴病院・矢部広域病院

山口医院・そよう病院　　※町外にかかりつけ医がある方は、お問い合わせください。

○接種費用

4,095 円　（総額から公費負担額 4,100 円を差し引いた額）

問合　健康ほけん課　☎ 72-1295

福祉だより

幸齢者（こうれいしゃ）はぴねすポイントカード申請について

満 65 歳以上の方を対象に、健康づくりや運動の習慣化、社会参加を通した生きがいや仲間づくりを行うことで、健康長寿の町 日本一を目指す取り組みです。令和５年度の申請が４月１日からスタートしました。健康診断や介護予防事業、ボランティア活動を行い、内容に応じたポイントを集めて、商品券と交換しましょう。（交換開始は９月から予定しています）

申請する	役場に申請しカードを受け取る ＊満 65 歳以上の町民で、介護保険料の滞納がないこと
ポイントをためる	決められた活動に参加し、カードにポイントをためる
交換する	カードを役場高齢者支援係・清和支所・蘇陽支所に提出し、商品券と交換する（交換開始は９月からスタート予定）

問合　福祉課　☎ 72-1229

熊本県立図書館の本が町立図書館で借りられるようになりました！

２月１日から熊本県立図書館と山都町立図書館の連携サービスを開始しました。

熊本県立図書館まで行くことなく、ご自身のスマートフォンやパソコンを利用して、熊本県立図書館の本や資料を予約し、山都町立図書館の本館、清和分館及び蘇陽分館の窓口で受け取り・返却ができます。

■事前に行っていただくこと

1　熊本県立図書館貸出カードの作成（県立図書館に来館または郵送でのお申し込み）

2　カード作成後、熊本県立図書館マイライブラリへの登録。

■貸出期間

・予約した本や資料を熊本県立図書館で受け取る場合・・・２週間

・予約した本や資料を山都町の図書館で受け取る場合・・・３週間（配送期間含む）

■利用方法

＜貸出＞

1　マイライブラリにログイン後、蔵書を検索し、予約をします。

※借りることができる資料は、【貸出可】と表示されています。

2　予約した資料が受取可能になったら、メールが送信されます。

3　予約の際に選択した受け取り場所で資料を受け取ります。

※受け取り場所は、図書館本館・清和分館・蘇陽分館のいずれかです。

※受け取りの際は、「熊本県立図書館の貸出カード」を持参してください。

※例

＜返却＞

返却期限までに、山都町立図書館（本館・清和分館・蘇陽分館）または県立図書館に返却してください。

○その他詳細については、熊本県立図書館 HP をご覧になるか、電話にて直接お問い合わせ下さい。

問合　熊本県立図書館　☎ 096-384-5000　山都町立図書館　☎ 73-1616

シニアクラブ加入促進の取り組み

高齢化の進行に伴い加入者減が進み、危機感を覚えたシニアクラブ清流会が、会員増に成果を上げました。

尾上利弘会長は未加入者へ清流会の意義と加入のメリットを書いたパンフレットと、活動内容や次回の案内などを知らせる会報を持って、個別に勧誘してまわられました。誠意と熱意をもって取り組んだ結果、入会意向を示す人が出てきたため、そのタイミングで新規入会者への会費減免キャンペーンを展開し、46 人の新規加入を実現しました。尾上会長をはじめとする清流会の役員皆で思いを一つにして、加入促進に取り組んだことが、地域の人からの信頼につながり、大きな成果を実現したものです。皆さんもシニアクラブに加入して、健康、生きがいを手に入れませんか。シニアクラブでの交流が、きっと皆さんの人生に花を添えてくれることと思います。シニアクラブに関するお問い合わせは、シニアクラブ連合会または、役場福祉課高齢者支援係までお問い合わせください。

問合　福祉課　☎ 72-1229　　山都町シニアクラブ連合会　☎ 72-1722

やまと文化の森だより

企画展のご案内

※新型コロナウイルス感染症の状況により、内容が変更になる場合があります。

好評開催中!!　（最終日は 15：00 までの展示です）

○山の暮らしと竹細工（4/29～5/28）

山都町への移住者で竹細工職人の東浩章さん。しなやかで力強い竹細工の数々を展示します。

東浩章　竹細工作品

６月の企画展示（6/3～6/30）

○熊本モデリングクラブトムキャッツ作品展（6/3～6/25）

「熊本モデリングクラブトムキャッツ」所属の愛好家たちが制作した精巧な航空機プラモデルを展示します。

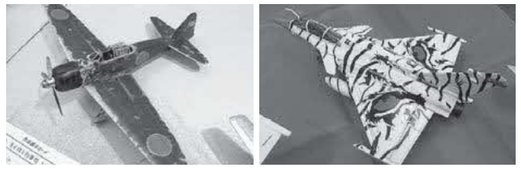

トムキャッツ作品

○青葉の瀬　流木アート作品展（6/3～6/30）

青葉の瀬の支配人、枝尾美芳さんの手掛けた流木アート作品やかわいらしい器に植えられた多肉植物を展示します。

青葉の瀬　流木アート作品

問合　やまと文化の森　山都町下市 16 番地　☎ 72-9400　開館時間 9:00 ～ 17:00　入館無料
休館日／毎週月曜日（月曜日が祝日または振替休日の場合は次の平日）、年末年始等

山の都地域しごとセンター通信vol.63

第 18 回移住者交流会を行いました！～夜のいちご狩り@なかはた農園～

山の都地域しごとセンターに配属されている地域おこし協力隊の五日市千蒼子です。

３月 24 日、なかはた農園にて移住者の皆様と夜のいちご狩り交流会を行いました。小雨が降っていましたが、50 人を超える移住者の参加がありました。今回はご家族での参加が多く、いちごを口いっぱいに頬張る子どもたちに負けじと私も赤く実る大きないちごを探しました！移住されたばかりの方や、移住されて長く経つ方々とたくさんお話ができ、しごとセンター一同とても楽しい時間を過ごすことができました。ありがとうございました。またお会いできることを楽しみにしています。

しごとセンターの Instagram でも、交流会の様子など投稿していますので是非ご覧ください。

YAMATO_SHIGOTOCENTER

問合　空き家や移住・定住に関するお問い合わせは、お気軽にどうぞ。
山の都地域しごとセンター ☎ 72-9111　e-mail:yamato.shigotocenter@machi-y.jp

わたしたちの人権 218

誰もが人間として生きていくうえで侵すことのできない当然の権利これが『人権』です

人権作文の紹介（令和四年度）

今月は、蘇陽小学校 二年（当時）奈須 由真 さんの作文をご紹介します。

かぞくのしごと

わたしは二学期の人けん学しゅうで、かぞくのしごとについてしらべて、友だちにつたえたり、友だちのかぞくのしごとについて知ったりする学しゅうをしました。

わたしのかぞくのしごとは、キャベツのうかです。キャベツをたねからそだてて、しゅっかしています。たいへんなことは、おそくねて、早くおきることだそうです。どうしてしごとをがんばれるのかを聞いたら、生きるためでもあるけれど、わたしたちきょうだいが、みんなしあわせになってほしいからだと教えてくれました。しごとをしていてうれしいときは、いいキャベツができて、うれたときだそうです。

わたしは、この人けん学しゅうでかぞくの話を聞いて、かぞくがわたしたちのしあわせのために、しごとをいっしょうけんめいがんばってくれていると知って、うれしかったし、かぞくに「ありがとう」と思いました。そして友だちのかぞくのしごとの話を聞いて、知らないことがたくさんありました。うちのしごととも、いろいろつながっているところがあることをはじめて知りました。もっといろいろなことも知りたいと思いました。

自分の人権を守り
他人の人権を守る
責任ある行動を

©2010 熊本県くまモン

「5・23差別をなくす山都地区集会」に参加しょう

4年ぶりに「5・23差別をなくす山都地区集会」が実施されます。

日時　5月20日
午前8時45分～
場所　矢部中学校体育館

「5・23差別をなくす山都地区集会」は、今から27年前、そこに差別があるなら自分たちでその差別をなくしたいという矢部解放子ども会の思いから始まりました。

以来、集会での「差別をなくす」という決意を込めた解放子ども会からの発表と、集会に参加した子ども達からの解放子ども会に連帯する返しの言葉や発表により、この集会は真の人権集会として続けられてきました。（コロナウイルス感染防止のため、２０２０年より３年間中止となりました。）

差別の現状は、それを見ようとする心と見抜く力がなければ見えてきません。そして、目の前にある差別をなくそうとする強い意志と熱い心が必要です。「5・23差別をなくす山都地区集会」はそのことを考え、共に学び合う集会です。皆さん是非とも参加してください。

山都交通　乗務員募集

「有限責任事業組合　山都交通」では、乗務員を募集しています。

○応募条件等

【年　齢】
・制限なし

【資格等】
・大型自動車第二種免許（歓迎）
・大型自動車免許（必須）
※いずれかの免許で可

○勤務条件等

【就業時間】
・午前６時 00 分～午後７時 30 分（うち７時間）

【給与等】
・日給 5,200 円～ 8,000 円
・その他各種手当あり　・社会保険完備
・日曜祝日は休日、有給休暇あり

問合　山都交通　☎ 72-3880

SDGs未来都市山都町

SDGs 未来都市『山都町がつくる持続可能な世界』

公用車の CO_2 排出量調査を行いました

SDGs 連携協定を締結している「ユナイテッドトヨタ熊本」と２月から協働で取り組んできた公用車・通勤車両の CO_2 排出量の計測が終了しました。

町では、今回の計測結果を踏まえ、2030 年までに公用車等から排出される CO_2 を３割削減するため、車両の電動化（ハイブリッド車両を含む）をはじめ、エコドライブの実践等に積極的に取り組んでいくこととしています。

実証実験用車両（公用車）

試験車両の
トヨタ「C+pod（シーポッド）」

SDGs 2030 年基本目標の周知を図るため町内の各地域を巡回します

今年３月に策定しました『山都町 SDGs 2030 年基本目標』を周知するため、６月から各地域で巡回説明会を行います。当説明会では、目標の内容説明のほか、地域における SDGs の取り組み等についてお伺いしたいと考えています。

つきましては、地域で催されるイベントやサロン等の予定があれば以下の問合せ先までご連絡をお願いします。

「最近、SDGs とよく聞くばってん、どぎゃんこつか今さら人に聞きにくか」という方も大歓迎です。持続可能な取り組みとするために、皆様のご参加をお待ちしています。

※お申込みは、問合せ先までお願いいたします。

※詳細については、自治振興区代表者会議の際などにもお知らせいたします。

生ごみ堆肥化へのご協力ありがとうございます

昨年 12 月から各家庭や飲食店、小中学校で取り組んでいただいた生ごみの堆肥を回収しました。

回収した堆肥は成分検査を行い、シニアクラブのえごま苗の植え付に活用するため、６月上旬に引渡すこととしています。

引き続き、今年度もコンポストのモニターを募集していますので、問合先までご連絡ください。

清和中での回収の様子

【堆肥の回収状況（R5.3.31 現在）】

一　般　家　庭	212.72kg
飲　　食　　店	187.5kg
中 島 小 学 校	30kg
潤 徳 小 学 校	30kg
清 和 小 学 校	40kg
清 和 中 学 校	40kg
蘇 陽 小 学 校	30kg
蘇陽南小学校	10kg

問合　山の都創造課　☎72-1158

熊本県立矢部高等学校

〒861-3515
上益城郡山都町城平954番地
電話:72-0024　fax:73-1030

入学式　～春爛漫！夢に向けて第一歩～

４月 10 日（月）入学式が行われ、食農科学科 18 名、林業科学科 18 名、普通科 15 名の総計 51 名の新入生を迎えました。式辞の中で緒方校長が、「自ら気づき　考え　行動するという教育スローガンのもと、主体性や自らを律する力を身につけ、（自分とは何者か）を探求してほしい」と新入生を激励しました。新入生を代表して荒木麻帆さん（清和中出身）は、「高校ではこれまで以上に責任が伴います。その自覚を持ち、感謝の心を忘れず、自立した学校生活を送っていきたいです」と誓いの言葉を述べました。

新入生代表　荒木麻帆さん

食農科学科

林業科学科

普通科

ようこそ山都町へ ～やまと令和寮 入寮式～

入学式の後に NPO 法人「山都町を元気にする会」が運営するやまと令和寮の入寮式が行われました。新たに１年生 10 名が入寮し、３年生５名、２年生４名、合計 19 名が寝食を共に生活することになりました。なれない環境で最初は戸惑うことも多くあるかとおもいますが、かけがえのない仲間と共に忍耐力や自己管理能力、コミュニケーションスキルを培い、一生忘れることのない貴重な３年間を過ごしてくれることと期待しています。

校長あいさつ

４月から矢部高等学校に赴任しました校長の緒方宏樹と申します。矢部高校は、初任の時もお世話になり２度目の勤務となります。生徒や地域の方々にも恵まれ、教員としてのスタートを切った地でもあります。この山都の地で再度勤務できることを大変うれしく思っています。本校は、地域とともにある学校として、熊本県の「スーパーグローカルハイスクール」「クリエイトハイスクール（地域課題解決型）」の指定を受け、食農科学科、林業科学科、普通科の３つの学科がそれぞれの特色を生かして、地域を舞台とした探究的な学習に力を入れています。今後とも山都町の皆さんと連携した教育活動を進めていきたいと思っておりますので、ご理解とご協力をよろしくお願いいたします。また、本校では学校ホームページだけでなく、インスタグラムやフェイスブック、ツィッターなどのＳＮＳを活用して、生徒の活躍や学校の取組などの情報発信にも力を入れています。是非、ご覧ください。

ニホンミツバチ分蜂群、今年も３群捕獲！

巣箱の近くに置いたキンリョウヘンに群がるニホンミツバチ

矢部高校ホームページでは学校生活の様子を随時更新しています。また、Facebook、Twitter、Instagram も是非ご覧ください。

矢部高校ホームページ　http:/sh.higo.ed.jp/yabesh/　Facebook@yabe.highschool
Twitter @yabehighschool　Instagram:@yabe_highschool

山都町図書館だより

声の灯り 189 号

令和５年子ども読書週間イベント！おたのしみ会をひらきました

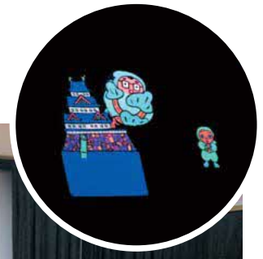

４月 16 日、図書館ホールにて、図書館ボランティアピエロの会のみなさんによる「おたのしみ会」がひらかれました。「ガラスめだまとぎんのつののやぎ」ロシア民話・田中かな子訳・スズキコージ画　福音館書店（出版社へ許諾申請済み）の人形劇・ウクレレの演奏・手あそび・エプロンシアター・絵本の読み語り・ブラックパネルシアターなどなど盛りだくさんでした。会場を訪れた皆さんは、次々と披露されるお話を楽しまれたようでした。

おはなし会のお知らせ

「ピエロの会のおはなし会」
日時：６月３日　午後２時から
場所：矢部本館
※ 30 分くらいのおはなし会です。

「0 ～ 3 歳児向け　おひざにだっこのおはなし会」
日時：６月 17 日　午前 10 時 30 分から
場所：矢部本館
0 歳からたのしめる、おはなしとわらべうたなどがあります

今月のレファレンス－こぎゃんこつが知りたかばってん、どの本に載っとっと？－

質問：「あいさつの例文が載っている本はないか」
調査結果：「短いスピーチ実例事典」笹野正彰・小川恵理子共著　西東社をご紹介しました。
図書館では、冠婚葬祭や会議などで使えるあいさつやマナーについての本を揃えています。

問合　本館　☎ 73-1616　　清和　☎ 82-3033　　蘇陽　☎ 73-2755
開館日：火曜日から金曜日（午前 10 時から午後６時）
土・日曜日（午前 10 時から午後５時）
休館日：月曜日・祝日・月末日・年末年始

★山都町ホームページから、図書館のホームページにアクセスすると、最新の情報が確認できます。「かんたん検索」で、図書館にある本が探せます！

山都町図書館だより

令和５年６月のわくわく号運行予定

※状況によって巡回を中止する場合がございます。みなさまのご理解とご協力を宜しくお願い致します。

蘇陽地区

月　日	巡回場所・時間
6月７日(水)	馬見原公民館（午前11時30分～）　そよう病院（午後0時～）　馬見原保育園（午後2時～） 菅尾保育園（午後2時45分～）　二瀬本保育園（午後3時～）　蘇陽小学童蘇陽キッズ（午後3時15分～）
6月８日(木)	大久保高齢者住宅（午前11時20分～）　はあとふる（午後1時20～）　そよ風の里ほたる（午後1時50分～）
6月９日(金)	二瀬本コミュニティセンター（午前11時～）　蘇陽小学校（午後1時10分～）　まこと薬局駐車場（午後2時～） 蘇陽南小学童そよかぜ会（午後2時30分～）　おおのまなび舎Cafe（午後3時～）

清和地区

月　日	巡回場所・時間
6月13日(火)	緑川簡易郵便局（午前10時40分～）　清和支所（午後0時30分～）　清和中学校（午後1時10分～） 大川保育園（午後1時30分～）　清和学童（午後3時～）
6月14日(水)	山都消防署（午前10時～）　井無田診療所横（午前10時45分～）　原尻公民館（午前11時30分～） 清和小学校（午後1時～）　支援ハウス（午後1時40分～）　市野原（午後2時～）

矢部地区

月　日	巡回場所・時間
6月15日(木)	矢部小学校（午後1時～）　はるか保育園（午後2時～）
6月16日(金)	風ノ木（午前10時～）　浜美荘（午前10時35分～）　千寿苑（午後0時30分～）　大矢荘（午後1時15分～） 光露館（午後1時40分～）　彩雲苑（午後2時～）　金内保育園（午後2時20分～）
6月21日(水)	金内公民館（午前9時45分～）　中島西部瀬戸バス停（午前10時30分～）　中島南部体育館横（午前11時～） 矢部中学校（午後1時15分～）　白小野（午後2時～）　さくらんぼ愛園（午後2時20分～）　大地（午後2時40分～）
6月22日(木)	文化の森（午前10時～）　山風華（午前10時45分～）　山都町役場（午後0時30分～） ライフライト矢部（午後2時～）　あおぞら・さくら荘（午後2時30分～）　富士ラーメン（午後3時～）

短歌・俳句

季節のうた

やまなみの会「山脈」

末黒野となってしまひし帰り道　岩村ヨシ子
落花浴びにこやかな顔そろひけり　原田　和子
一歩づつ石段登り山笑ふ　橋本　恵子
鏡台に座りて髪を解きながら「今日は何する」問うて紅さす　山下　弘子
八十路坂まだ登れそうゆるゆると伸び代も無き身とはなれども　古閑　比奈子
子供らの粋な計らいうなぎ屋へ何にも勝るわが誕生日　井上　紀子

通潤閣法句会

大輪の椿音立て落ちにけり　菅　清次郎
杜深きお宮に春の神子の舞　村上　園江
天神さま合格祈願の絵馬多し　菊池　幸子
つちふるや肥後山寺の鐘楼堂　菊池　成河
菜の花の光の海に浮く小村　中村　暢子
とりどりの彩に芽吹きて山太る　西田　えい子

清和短歌会

百歳になりにし義母が帰宅してだれも入れぬ夫との会話　石山　榮子
境内の木立震わす浄瑠璃の哀切悲しお里沢市　兼瀬　哲治
変化することが常なるこの世界進化退化のどちらに向くか　佐藤　学

山都警察署・署協議会だより

悪質商法の被害にあわないために

《悪質業者の主な手口》

①【利殖勧誘事犯】
「社債」「未公開株」「海外事業への出資」「外国通貨」「暗号資産」等の投資話を装い、「元本保証」「高配当確実」「絶対に儲かる」などとウソをついて多額の出資金をだまし取る手口

②【点検商法】
無料点検を装って訪問し「柱にヒビが入り、瓦がずれている。」「床下の配管から水が漏れている。」「水道管の中が錆びている。」などとウソを言って、必要のない工事を施工したり、浄水器等を売りつけたりする手口

③【送り付け商法】
代金引換えサービス等を利用して、健康食品等を一方的に送り付けて購入させる手口

④【マルチ商法】
新たな販売員や会員等を勧誘すると高いリベートが得られるなどと称して、商品やサービスを契約させる手口

⑤【訪問購入】
「衣服などの不要品を買い取る。」等の口実で訪問してきた業者が、言葉巧みに売るつもりの無かった貴金属等を強引に買い取っていく手口

《悪質商法の被害にあわないためのポイント》

○悪質業者は、う・そ・つ・き！

【う】うまい話を信用しない！
うまい話、絶対もうかる話には、必ず落とし穴があります

【そ】そうだんする！
ひとりで判断せず、家族、知人、相談機関に相談する

【つ】つられて返事をしない！すぐに契約しない！
悪質業者は、言葉巧みに契約するよう迫ってきます

【き】きっぱり！はっきり！断る！
あいまいな返事をせず、キッパリ！ハッキリ！断る！

問合　山都町警察署・署協議会　☎72-0110
熊本県警のホームページ　https：//www.pref.kumamoto.jp/police/
管内の犯罪・交通事故の発生状況、県警からのお知らせ等が掲載中です。

香典返し

山都町社会福祉協議会へ寄付ありがとうございます

いただいた香典返し（寄付金）は地域福祉の活動に使わせていただいております。

写真は「東竹原 20 日会」のサロン活動の様子です。

参加者の皆さんには、ストレッチ体操や脳トレに加えて、好きっ通潤パズルにも挑戦していただきました。

通潤パズルの難しさに四苦八苦しつつも、楽しみながら取り組まれました。

お知らせ

「生活サポートセンター協力会員を募集しています !!」

現在、山都町社協では有償＆ポイント付与による支えあい支援活動（ボランティア）の協力会員を募集しています。

在宅生活における簡単なお困りごとの解決、福祉施設やサロンのお手伝いなどのボランティアなどが主な活動です。

活動時間・活動日程に関しては、調整が可能ですので、無理のない範囲で楽しみながら活動いただけます。

詳細を知りたい方は山都町社会福祉協議会までぜひご連絡ください。

道の駅通潤橋 物産館「虹の通潤館」	道の駅そよ風パーク レストラン マァム そよ風物産館	清和文楽の里協会	司法書士・土地家屋調査士・行政書士 田上彰事務所 ☎72-2742	クーポン券掲載募集中!!
ソフトクリーム 50円引き	ランチバイキング 200円引き または物産館ソフトクリーム 50円引き	定期公演 700円引き	30分まで 相談料無料	広報やまとでは、住民サービスの向上と地域経済の活性化を目的とした「クーポン券」制度に賛同いただける町内の事業所を募集しています。お問合せわは、企画政策課（☎ 72-1214）までご連絡ください。
・１枚で１会計まで ・注文時にクーポン提示 ・山都茶んソフトは クーポン券対象外	・１枚で大人４名様まで（※町民の方のみ限定） ・入店時にクーポンを提示	・1,700円→1,000円に ・１枚で１会計まで ・チケット購入時に クーポン提示	一人で悩まないでご相談ください ・相談は要予約 ・1枚で1回まで ・入店時にクーポン提示	
令和５年６月30日まで有効	令和５年６月30日まで有効	令和５年６月30日まで有効	令和５年６月30日まで有効	

町長室から

梅田　穣

新年度、楢林副町長と15名の新人職員を迎え、人事異動を行いスタートしました。山都通潤橋インターチェンジの開通に向けて、道の駅、通潤橋周辺整備、新体育館を含む運動公園の建設に全力で取り組んでまいります。

フキノトウ、セリ、ワラビ、ウド、タラノメ等春の山菜が我が家の食卓に出ることが少ない今春でありました。桜の花をはじめ、暖冬の影響で開花と成長が例年より早かったためかと思いましたが、私のこの一年間を振り返ってみると、余裕のないあくせくとした毎日を送り、自然の変化に気が付かない生活を送っていた気がしています。世界的なプロゴルファーのジャック・ニクラウスさんは常に平常心を持ってプレーが出来たと言われています。プレー中にコース内の花や草に気を使いながらプレーすることに心がけていたと言われています。自然に恵まれた山都町に住む者として、常に四季の変化や社会の変化に気付ける余裕ある生活を心がけたいと感じています。

山都町消防団辞令交付式にて

編集後記

日に日に陽射しが強くなっていくのを感じています。４月末から５月にかけて町の特産品のお茶の最盛期です。山都町では、釜炒り茶、蒸し茶、煎茶、紅茶等様々なお茶を生産されています。特色ある山都町のお茶を是非堪能してみてはいかがでしょうか。４月から広報担当となりました。町の情報をわかりやすく発信できるよう頑張ってまいりますので、よろしくお願いします。（弘）

■いつでもスマホで「広報やまと」

町の広報誌をはじめ、全国の広報誌やイベントなどの情報がスマホで見ることができるアプリです。

※広告が表示されますが、各自治体とは関係ありません。

マチイロ

人のうごき

	総人口	１３，４５０人（－ 17）
	男	６，５１３人（－　7）
	女	６，９３７人（－ 10）
	世帯	６，３２０戸（＋　7）
		※（　）は前月比
令和５年４月	出生者	１人
	死亡者	２６人
	最高齢	１０６歳〔女性１人〕
		（令和５年４月 30 日現在）

山都町行事予定表

当番医　お知らせ　発行日　イベント

日	月	火	水	木	金	土
子育て支援センター関連イベント マタニティ・子育て中の方が対象です。 身体測定がいつでもできるようになりました ひ(清) 出張ひろば(清和) 午前10時～午後３時　清和保健センター ひ(蘇) 出張ひろば(蘇陽) 午前10時～午後３時　蘇陽支所 ベビマの日(要予約) 場所：子育て支援センター、出張ひろば 時　間：午前10時30分～11時15分　対象者：１歳位までの赤ちゃん 準備物：バスタオル　予防接種後48時間以内はご遠慮ください。			5/10 お 4歳児歯科健診／千寿苑 ひ(蘇)	11	12 お 消費生活相談／本庁	13 お 矢部中、清和中、蘇陽中体育大会
14 そよう病院／☎83-1122 お 矢部高校体育大会	15 山都町読書の日・ノーテレビデー	16 ひ(清)	17 お 夜間窓口／本庁、蘇陽支所 ひ(蘇)	18 山都町いい歯の日 お 1歳半健診／千寿苑	19 食育の日 お 消費生活相談／本庁	20
21 高田整形外科クリニック／☎72-1007	22 	23 ひ(清)	24 ひ(蘇)	25 お 農業委員会許可申請	26 お 乳児健診／千寿苑 お 消費生活相談／本庁	27
28 坂本クリニック／☎72-0210 お 休日窓口／完全予約制	29	30 ひ(清)	31 ひ(蘇)	6/1 あいさつ運動の日 お 3歳児歯科健診／千寿苑	2 お 消費生活相談／本庁	3
4 伴病院／☎72-0029	5 	6 ひ(清)	7 お 2歳児歯科健診／千寿苑 ひ(蘇)	8	9 お 消費生活相談／本庁 お 年金相談日／千寿苑 お 農業委員会総会／清和支所	10
11 野田医院／☎72-0307	12 	13 ひ(清)	14 広 広報やまと発行日 ひ(蘇)	15 山都町読書の日・ノーテレビデー	16 お 消費生活相談／本庁	17

★山都のアイドル★

～赤ちゃん訪問でこんにちは！～（2月生まれ）

藤岡　玲葵（れいき）くん
（下名連石）

木村　奏輝（そうき）くん
（下馬尾）

藤原　李伎（りき）くん
（下名連石）

田上　月葵（つき）くん
（下市）

山都町子育て支援センター

４月の利用者数は
55 組 109 名でした！

子育て支援センターおよび出張ひろばは「ほっと一息つける場・交流の場・子育て相談の場・情報提供の場」です。子育て中の方ならどなたでもご利用いただけます。お気軽にご利用ください。

申込　問合
山都町子育て支援センター
山都町城原 162-7（山都みらい保育園併設）
TEL & FAX:72-1928　開所時間:午前９時～午後４時（土日・祝　休館）

UD FONT

３月生まれは３名です
・矢部地区２名　・清和地区０名　・蘇陽地区１名

5　2023　No.218
広報 山都
■発　行　熊本県山都町
■編　集　企画政策課　TEL.0967-72-1214
■発行日　令和５年５月10日
■ホームページ　https://www.town.kumamoto-yamato.lg.jp

町ホームページカレンダー最新情報は町ホームページをご覧ください。