

通潤橋の復興と、豊作を祈って



主な話題

- 通潤橋について 3
- 山地災害防止キャンペーン 4~5
- お子様の写真募集します！ 9
- 介護保険料の改定について 12
- ゴミの分別について 24~25

5月27日に通潤橋前にて「お田植え祭」と「新茶祭り」が行われました。お田植え祭では通潤橋前の棚田にて、早乙女や小学生、イベント参加者などにより田植えが行われました。新茶祭りでは新茶の販売や茶もみ体験などが行われました。

重要文化財「通潤橋」壁石垣の一部崩落 修理工事の見通し

これまで、平成 28 年熊本地震による通潤橋の保存修理工事は、専門家や地元関係者による通潤橋保存活用検討委員会での議論を経て、最善を尽くして進めてきました。

しかし竣工間近に迫った、平成 30 年 5 月 7 日（月）12 時 10 分ごろ、道の駅側（五老ヶ滝川の右岸上流側）石垣の上部が一部崩落しました。崩落の範囲は、幅；約 10 m、高さ；約 3～4 m 程度で、壁石垣の 94 石に相当します。

今後の修理工事については、文化庁・熊本県と相談のうえ、大雨による災害復旧事業として、平成 30 年度中に新たに申請を行い、着手を目指します。

【修理の基本方針】

「通潤橋」は、堅固なアーチ構造や^{さや}鞘石垣を有し、肥後の石工の高い技術力により建造された水路橋で、類例のない貴重な石橋として国の重要文化財に指定されています。これまでの修理工事と同様に、その高い価値を損なわない内容と方法により進めていきます。

～応急処置～

崩落直後より、五老ヶ滝川に落ちた石材の引き上げや崩落石垣の隣接部へ単管パイプによる落石防止措置、石材へのナンバリング作業、石垣の変動を確認するための定点計測などを実施しました。また、崩落した石材や土砂の回収に取り掛かるには、二次災害を防止し、現場の安全を確保する必要があります。そのため、一時的な落石防止対策として熊本城の石垣復旧工事を参考に、崩落面への金網とモルタルの吹付工事を行い、雨水の流入を防ぎ、現場の安定化を図ります。

～今後の調査、検討事項～

現在、崩落面の測量調査や橋の 3 次元変位計測調査に着手しています。石材の回収後には、修理計画の立案のため、石材の計測・もとの位置の特定を行い、修理範囲や工法の検討を行います。あわせて、崩落要因を精査し今後の修理に反映していきます。



崩落直後
平成 30 年 5 月 7 日（月）撮影



崩落した石垣とむき出しになった通水管側面
平成 30 年 5 月 10 日（木）撮影



町長室から
梅田 穰

5 月 7 日正午過ぎ、通潤橋の石垣の一部が崩落しました。2 年前の熊本地震の影響により石管継目から漏水が発生し、文化庁の災害復旧工事が認定を受け、本年度中の完了を目指して工事を進めていた中での崩落という事で、非常に残念でなりません。町としても教育委員会を中心に、崩落直後より川に落ちた石の引き上げ等の応急措置を行いました。県・文化庁・学識経験者との協議を進め、新たな災害復旧工事として取り組むことになり、5 月 30 日に「通潤橋保存に関する検討部会」を開催し、出来る限り早い時期の工事完了を目指し、測量・設計・工法等の決定をしていくことを確認したところであります。町民の皆様はもとより、町外の多くの方々からも通潤橋の放水の早期開始への期待の大きさを十分認識しつつも、国の重要文化財である事も十分に考慮して、未来に引き継ぐべき山都町の大切な宝物の復旧工事を進めて参ります。完工

まで時間がかかるかと思いますが、ご理解いただきたいと思います。同じく 5 月 30 日に新興企業など民間事業者 7 社及び関係者の出席のもと山都町関係企業懇談会を開催しました。これは企業同士の交流と役場職員と企業の皆様の意識の共有を図りたいとの思いから実施したものです。参加企業は、既に山都町に本社や事務所を置いて活動されている 3 社、進出を決めている 1 社、今後本町での起業を検討されている 3 社です。町としても本年 3 月末に全町整備が終わった光通信網基盤や、今年度末の九州中央自動車道北中島インター（仮称）の開通を企業誘致等の最大のチャンスとして捉えています。今後、国・県の各種補助事業等を利用しながら、町内の空き店舗、旧学校、体育館等の活用を積極的に進め、企業の方々に安心して進出していただけのように、道路・住宅等の環境整備に積極的に取り組んで参ります。

山都町消防団 日本消防協会表彰旗受章

3 月 6 日に開催された第 70 回日本消防協会定例表彰において山都町消防団が優良消防団に授与される「表彰旗」を受章しました。これは、厳正な規律を保持し熟達した技能を有し、かつ普段から消防の使命を達成することに努めており他の模範となる消防団を対象に贈られるものです。山都町消防団は火災発生時の活動をはじめ、日々の訓練や地域での防災に対する指導、そして平成 28 年に発生した熊本地震や豪雨災害での活動が認められ受章しました。

表彰旗を受章したのは合併後初めてで、旧矢部町消防団が昭和 36 年、旧蘇陽町消防団が昭和 44 年、旧清和村消防団が昭和 50 年に受章して以来の快挙で、今回は熊本県で唯一の受章となりました。

4 月 29 日に開催された受章祝賀会において松岡和博団長が「今回の受章は、山都町消防団が発足して 13 年の間、消防団の発展と拡充のために御尽力いただいた諸先輩方の不断的努力と熱意の賜であり、この受章を契機に、地域住民の生命、身体及び財産をあらゆる災害から守るため、粉骨砕身して防災活動に邁進していきたい」と決意を述べられました。



受章祝賀会で挨拶する松岡和博団長



浦島熊本県知事と上益城郡の消防団長



受章した表彰旗

危険信号を キャッチしたら!

山くずれなどのおそれがある箇所では、
テレビなどの気象情報に注意しましょう。



すぐ避難!

危険を感じたら、
早めに指定された場所へ避難しましょう!



山地災害防止キャンペーン実施中

キャンペーン標語: 「爪跡を見て知る 治山の大切さ」

キャンペーン期間: 平成30年5月20日(日)～平成30年6月30日(土)



山地災害の危険信号を 見逃すな!

8つの危険信号に注意して下さい。

山地災害が起こる場合、山の斜面や川の流れをよく観察してみると、
多くの場合、事前に危険信号と思われる変化がキャッチできます。
特に次の8つの危険信号に注意して下さい。

すぐ通報!

あぶない!

災害の危険がある場所には
近づかないようにして下さい!



災害が起こったら、
すぐに110番か119番に通報しましょう!



ふだんから

家族や地域ぐるみで山くずれのおそれがある
場所や避難場所について話し合うとともに、
実際に自分の目で確認しておきましょう。



～普段から、いざという時のために～

山崩れが起こる場所、危険箇所をよく注意してみると、危険信号と思われる変化が現れる場所が多く
あります。普段から注意して見ておきましょう。

また、避難場所、避難経路についても日頃から家族や地域ぐるみで確認し合うとともに、降雨時には
テレビなどの気象情報に十分注意を払いましょう。

上記の危険信号を感じたら、**山都町役場農林振興課または熊本県県央広域本部上益城地域振興局林務課**
まで連絡してください。もし、災害が起こったら、すぐに指定避難所等へ避難してください。

連絡・問合せ先

山都町役場農林振興課

☎ 72-1136

熊本県県央広域本部上益城地域振興局林務課

☎ 096-282-0333

1 川がにごった

川がにごり、流木が混ざりはじめた



もしかして、上流で山くずれが発生?

2 水位が下がった

雨が降り続けているのに川の水位が下がった



もしかして、山くずれが川の水をせき止め、
はん濫の危険が...

3 亀裂が走った

山の木が傾いたり斜面に
亀裂が走った



もしかして、地すべりや
山くずれの前ぶれ?

4 石が落ちてきた

山の斜面から石が転がり
落ちてきた



もしかして、山くずれの危険?

5 わき水が止まった

今までかれたことのない
わき水が止まった



もしかして、地下水の流れが
変わり、地すべりの前ぶれ?

6 わき水が増えた

わき水の量が急に増えた

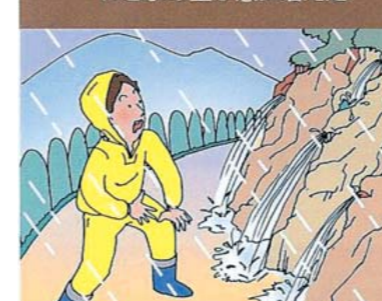

もしかして、地下水の流れが
変わり、地すべりの前ぶれ?

7 井戸水がにごった

普段澄んでいる沢や井戸の水が
にごってきた



もしかして、
上流の沢の山くずれが原因?

8 地鳴りがする

地鳴りの音が聞こえてきた

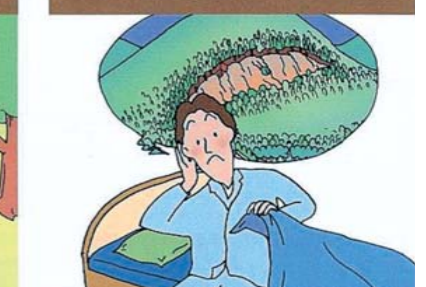

もしかして、山くずれ発生の
サイン?



一ツ葉高校生が田植体験とフットパスなどで山都町を堪能!!



今年も一ツ葉高校のスクーリングが行われ、恒例の田植体験やフットパスなど山都町の自然を思いっきり楽しめました。今年初めて通潤橋一円形分水コースのフットパスが行われ、通潤橋と通潤用水の歴史を学び、約4キロのコースを歩きました。

生徒たちからは「歩くスピードが用水の流れと同じになるのが不思議!」や「東京では中々自然に触れ合えない。こんな自然や鳥の鳴き声が聞ける場所が近くにあるのがいいな。」など様々な感想を聞くことが出来ました。



山都町軟式野球協会旗春季選手権大会が行われました!

5月16日から矢部中央グラウンドなどで全7チームが参加して開催された今大会は、5月30日に決勝戦が行われ、「With(ウィズ)」との激戦を制した「馬見原球友チーム」の優勝で幕を閉じました。



お茶の豊作を祈って

5月2日、小一領神社にて山都町茶振興会による献茶祭が行われました。毎年、立春から八十八夜にあたる日に行われる献茶祭は、産地茶の豊作と全国茶品評会での上位入賞を祈願して行われています。今年の献茶祭はあいにくの雨模様で、列席者のみなさんも雨の中の献茶祭は記憶に無いという程珍しかったようです。



山都町交通指導員3名が熊本県交通安全功労者表彰を受賞!!

感謝申し上げます。私たちが、このように地域の安全・安心のため日々、主に活動に活動を支えている方々に支えられています。感謝申し上げます。

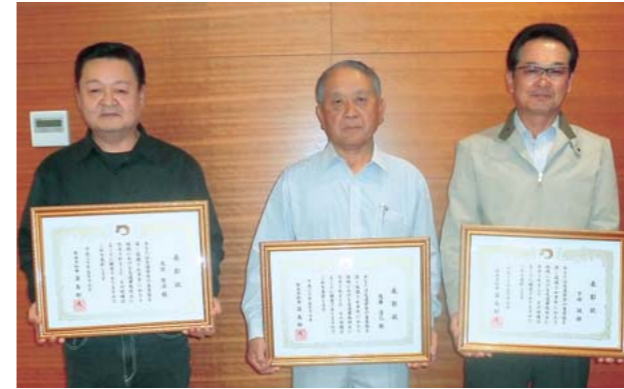

平成30年度熊本県交通安全功労者表彰を受賞された3名(左から 大住 智法さん 後藤 清己さん 下田 誠さん)

5月17日、熊本テルサにおいて、平成30年度熊本県交通安全推進連盟総会が開催されました。

総会の冒頭、蒲島熊本県知事から贈られる『熊本県交通安全功労者』の表彰式があり、町内から

- 山都町交通指導員隊長 下田 誠さん(下名連石)
- 山都町交通指導員副隊長 大住 智法さん(花上)
- 山都町交通指導員白糸支部長 後藤 清己さん(田吉)

の3名が受賞されました。

この表彰は、長年にわたり地域の交通安全に関して顕著な功績があった方々に贈られるもので、県の厳正な選考結果、本年度は町内から3名が受賞されました。

そよ風ふれあい隊長が防犯功労者表彰を受賞!!

5月22日、熊本テルサで、熊本県防犯協会連合会表彰式が執り行われ、蘇陽地区の防犯パトロール団体『そよ風ふれあい隊』隊長 森田 優さん(二瀬本)が、防犯功労者表彰(熊本県防犯協会連合会長並びに熊本県警察本部長の連名表彰)を受賞されました。

森田さんは、平成28年熊本地震発生直後から、町内の他、甚大な被害のあった高森町や南阿蘇村地域におけるパトロールを実施したり、その他、少年補導員としても、子供の健全育成のために日々尽力されており、そのことが高く評価され、今回の受賞につながりました。

今後も引き続き、地域の安全・安心のため防犯活動をよろしく願います。



森田優さん(二瀬本)

第38回熊本県障がい者ゲートボール大会優勝並びに九州大会出場

4月26日、熊本市南部総合スポーツセンターにて第38回熊本県障がい者ゲートボール大会が開催されました。

全11チーム参加のなか、本町からは1チームが参加し、予選から抜群のチームワークを見せ、接戦の末見事優勝を果たし、九州大会への切符を手にしました。

九州大会は、10月11日、12日の両日、佐賀県江北町で開催されます。

出場者: 飯屋孝男さん(主将)、下竹佑正さん、上田一男さん、高松東二郎さん、岩戸君枝さん、藤永明良さん



梅田町長へ報告に来られた堀会長と選手の方々

お子様、お孫様を広報やまとで紹介してみませんか？

広報やまとでは、山都町にお住まいの方のお子様、お孫様（6歳までの未就学児）の写真を募集します！
誕生日や七五三など節目の月に、広報誌に写真とメッセージを掲載しませんか！？

応募方法

掲載を希望される写真を、末尾提出先まで郵送・持参していただくか、メールにて送付してください。

1. 郵送・持参される場合

- (1) 写真の裏面に、右の「記載事項」を記載してください。
- (2) 送付いただいた写真については返却いたしません。あらかじめご了承ください。

2. メールで送付される場合

- (1) 画像データのタイトルをお子様の氏名にしてください。
- (2) メール本文に右の「記載事項」を記載してください。
- (3) 画像データは3MB以下としてください。
- (4) メール受信の確認メールが送信後平日3日以内に届かない場合は、末尾問合せ先まで、確認のお電話をお願いします。
(原則メール受信後、平日3日以内に企画政策課より確認のメールを送ります。)

3. 応募締切

掲載を希望される前月の25日
(例：8月号に掲載希望の場合 → 7月25日)

4. 注意事項

- (1) 誌面には、氏名・ふりがな・年齢・行政区・ひとことメッセージを掲載します。
- (2) 誌面の都合上や、応募数が多く、その月に掲載できなかったお子様については、翌月以降の掲載または抽選とします。
- (3) インターネット上の広報誌にも掲載します。被写体の肖像権侵害などの責任は一切負いかねます。
- (4) 写真・画像は、一人で写っているものをご提出ください。
- (5) 写真・画像の解像度が低いものや、顔の一部が切れている写真等については、写真の差替えをお願いする場合がありますので、ご了承ください。
- (6) お孫様の写真を応募する場合は必ず保護者の承諾を事前に得てください。
- (7) 同月にご応募いただける写真は、お子様一人につき1枚です。なお、掲載月から12ヶ月が経過するまで次の応募は出来ません。また、応募後の辞退はできません。
- (8) 募集に伴い取得した個人情報は、取得目的の範囲内で利用し、目的以外で利用する場合は、利用者に対し事前に確認または同意を求めます。

5. 写真の例

○良い例
顔全体が大きく写っている

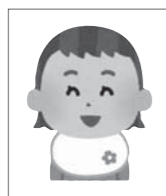

○良くない例
・顔の一部が切れている
・顔のサイズが写真の半分以下で小さく写っている
・1枚に複数人写っている

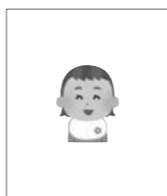

問合せ・申込み先

山都町役場 企画政策課 情報係 ☎ 0967-72-1214

メール：kikaku@town.kumamoto-yamato.lg.jp 〒 861-3592 熊本県上益城郡山都町浜町6番地

記載事項

- (1) お子様の氏名・ふりがな
- (2) 生年月日
- (3) 性別
- (4) 保護者氏名
- (5) 日中連絡がつく電話番号
- (6) 住所
(※行政区を表示するため、お子さまが町外在住の場合は、町内在住の方の住所および氏名も記載してください。)
- (7) ひとことメッセージ
(10字以内)

無料登記相談所開設のお知らせ

熊本地方法務局による無料の登記相談が開かれます。

土地・建物等の売買、贈与、相続等の登記に関する相談について熊本地方法務局職員が対応されますので、お気軽にご相談ください。

なお、事前に予約が必要です。

日時 7月12日(木)

午前10時～午後4時まで（ただし、正午から午後1時までを除きます。）

場所 千寿苑

申込 熊本東年金事務所

☎ 096-1367-2503

【音声案内①→②を押し、山都町年金相談予約とお申し出ください】

健康ほけん課 ☎ 72-11295

年金相談日のお知らせ

7月の年金相談日は次のとおりです。ご希望の方は事前に予約をお願いします。

日時 7月13日(金)午前10時～午後3時

場所 千寿苑

申込 熊本東年金事務所

☎ 096-1367-2503

【音声案内①→②を押し、山都町年金相談予約とお申し出ください】

健康ほけん課 ☎ 72-11295

九州一斉！相続登記相談会&相続セミナー開催！

【事前】御船町役場 分庁舎2階小会議室
熊本地方法務局不動産登記部門
☎ 096-1364-2145
【音声案内②→①→②を押し、御船町相談予約とお申し出ください】
総務課 ☎ 72-11111

「事前」に知っていただければ、「まさか」ときに備えられるよう、相続セミナーを開催します。相続セミナー終了後には、熊本地方法務局職員並びに司法書士による無料相談会を開催します。いずれも予約不要・参加費無料です。

開催日 7月8日(日)

時間

相続セミナー 午後1時～1時50分
無料相談会 午後2時～午後4時

場所

熊本県司法書士会館2階
熊本市中央区大江4丁目4-34
御船町カルチャーセンター

問合せ

熊本地方法務局
☎ 096-1364-2145

平成30年度毒物劇物取扱者試験

次のとおり試験を実施します。

▼試験の日時及び場所

日時 8月7日(火)午前10時～正午

場所 東海大学付属熊本星翔高等学校
(熊本市東区渡鹿9丁目1番1号)

受験者用の駐車場は無いので、試験当日は公共交通機関等を利用すること。

▼試験の種類

試験は、次の種類に分けて実施し、受験者は、そのうち一種類を選択するものとする。

- (一) 一般毒物劇物取扱者試験
- (二) 農薬用品目毒物劇物取扱者試験
- (三) 特定品目毒物劇物取扱者試験

▼受験資格

特に制限はない。ただし、次に掲げる者は、毒物劇物取扱責任者となることができない。

- ア、18歳未満者
- イ、精神の機能の障害により毒物劇物取扱責任者の業務を適正に行うに当たって必要な認知、判断及び意思疎通を適切に行うことができない者
- ウ、麻薬、大麻、あへん又は覚せい剤の中毒者

エ、毒物若しくは劇物又は薬事に関する罪を犯し、罰金以上の刑に処せられ、その執行を終り、又は執行を受けることがなくなった日から起算して3年を経過していない者

▼受験願書受付期間

6月4日(月)～6月15日(金)

(土曜日及び日曜日を除く。)

午前8時30分～午後5時15分

ただし、郵送による場合は、6月4日(月)から6月15日(金)までの間の消印があるものを有効とする。

▼受験願書請求および提出先

熊本県健康福祉部健康局薬務衛生課
または熊本県各広域本部・各地域振興局保健福祉環境部衛生環境課(保健所衛生環境課)

(※受験願書は熊本県のホームページからダウンロードできます。)

熊本県健康福祉部健康局薬務衛生課

☎ 096-1333-2242

ギャラリー喫茶ル・ポンから6月ギャラリーのご案内

6月のギャラリーは、「夢の扉」を展示します。山都町在住の松村礼子さんによる水彩・パステル・色鉛筆等を使ったイラスト画約15点～20点を展示します。

期間 6月1日(金)～6月29日(金)

問合せ ギャラリー喫茶 ル・ポン

☎ 72-11054

教科書展示会を開催します！

教科書展示会の目的は、教育関係者はもちろん、広く一般のみなさまにも、学校で使用されている教科書に対して関心を持っていただくことです。

また、平成30年度から全面实施となった「特別な教科書道徳」の教科書化に伴い、小学校道徳見本教科書も展示しますので、多くの町民のみなさまのご来場をお待ちしています。

会場 矢部小学校・清和山村基幹集落センター・役場蘇陽支所

日時 6月15日(金)～6月28日(木)

午前9時～午後4時40分※土日除く

展示教科書 平成31年度小・中学校用

学校教育部 ☎ 72-10443

保 健 だ よ り



20歳から、年に1回『健診』を習慣に！

山都町では20歳からの基本健診や40～74歳の国民健康保険に加入している方を対象に特定健診を、そして75歳以上の後期高齢者を対象に後期高齢者健診を行っています。また多くの町民の方々に受けていただけるよう、節目健診やがん検診も行っており、他の市町村と比較しても、充実しています。料金もお得です！！

40歳代の特定健診受診率推移（図1）

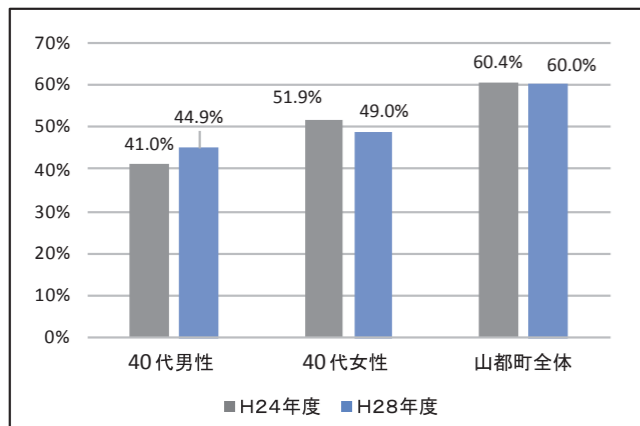

年代別 生活習慣改善や治療が必要な方の割合（図2）



図1では40代の受診率は男性では約4%伸び、40代女性では約3%減少しています。山都町全体でも60%の受診率を超えてはいますが、4年前と比較し横ばいの状況です。働きざかりの年代だからこそ、健診を受け、数値で自分の体の状態を知ってほしいのです。

図2では基準値以上の方の割合を年代ごとに示しています。肥満や中性脂肪は40代の割合が最も高く、血圧、血糖、脂質は年代が上がるにつれ割合が上昇しています。特に血糖値に異常がある方の割合は40代で既に約6割の方にみられ他の市町村と比較しても高い状況です。

血管が傷んで・・・
肥満（メタボ）、高血圧、高血糖、脂質異常を放置しておくと、大きく健康を損なうことがあり、命に関わる病気の危険度が高まります。

脳卒中 心臓病 慢性腎臓病

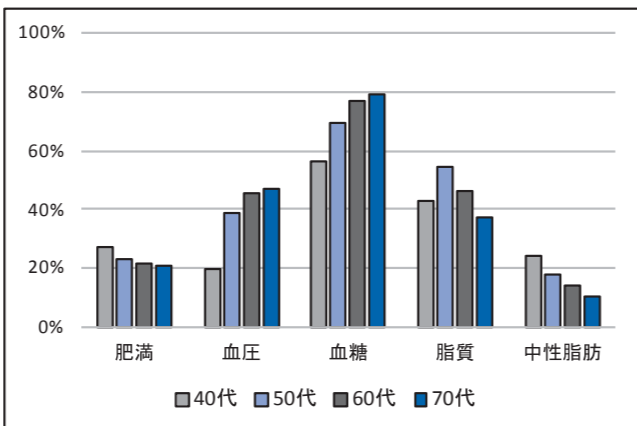
いつもと同じ症状だからと自己判断しないで、まずは健診を受けて自分の体の状態を確認しましょう。

平成30年度 集団健診の開催日程

<p>矢部保健福祉センター 千寿苑 6月18日～ 7月5日 ----- 11月13・14日 問合せ先：健康ほけん課 健康づくり係 ☎ 72-1295</p>	<p>清和保健センター 10月24日～ 10月31日 ----- 2019年2月14日 問合せ先：清和支所 健康福祉係 ☎ 82-2900</p>	<p>蘇陽支所 11月1日～ 11月9日 ----- 2019年2月13日 問合せ先：蘇陽支所 健康福祉係 ☎ 83-1112</p>
----------------------------------------------------------------------------------------------------------------	-------------------------------------------------------------------------------------------------------	-------------------------------------------------------------------------------------------------

※清和・蘇陽地区は6月頃に健診申し込み書を配布予定です。

平成30年度「農の雇用事業」募集について

○募集受付期間
「雇用就農育成タイプ」及び「新法人設立支援タイプ」について次のとおり募集が予定されています。

募集期間	研修助成期間	正社員採用期間
H30年5月7日～ 6月8日	H30年8月1日～ H32年7月31日	H29年8月1日～ H30年4月1日
H30年7月～8月	H30年11月1日～ H32年10月31日	H29年11月1日～ H30年7月1日
H30年10月～12月	H31年2月1日～ H33年1月31日	H30年2月1日～ H30年10月1日

また、「次世代経営者育成派遣研修支援タイプ」及び「被災農業者向けタイプ」は随時募集となっています。

○この事業に関する問合せ先
一般社団法人 熊本県農業会議 農政・担い手対策課
☎ 096-384-3333 FAX 096-385-1468 Eメール 43ninaite@nca.or.jp

4月開催の「お花見恋活 パワースポット、恋一路神社」探しでは、小一領神社参拝や山菜の天ぷらを作って食べ、交流を深めました。

5月開催の「大草原ふれあいピクニック」では、あいにくの雨により、室内での交流会となりました。カーリングの屋内版であるカローリングやイチゴ狩りを行いました。

今後も様々な交流会を予定していますので、お気軽にご連絡ください。

結婚相談員を紹介します

YOU&YOU通信 vol.131

町民の皆さん、いかがお過ごしでしょうか。
結婚相談員の佐藤です。
YOU&YOUでは男女を問わず20歳から49歳までの方々の出逢いのお手伝いをしています。

推計によると、2045年には、山都町は、県内で高齢化率がトップになるそうです。長い人生とともに過ごすパートナー探しを、勇気を持って、今始めてみませんか？ 私たちが全力でサポートします。ご連絡お待ちしております。

佐藤 敬二 相談員
(小中竹)
TEL: 090-6293-7487

～ YOU&YOUでは今年度、4月と5月に交流会を行いました！～

・問合せ先
YOU&YOU事務局（役場 山の都創造課）川邊・吉田 【専用電話】090-9565-9589
【専用アドレス】marriage.support@town.kumamoto-yamato.lg.jp 【専用アドレス携帯】you_and_you@docomo.ne.jp

要支援1・2の訪問介護、通所介護のご利用について

要支援1・2の方の訪問介護（ホームヘルパー）と通所介護（デイサービス）が「訪問型サービスA」、「通所型サービスA」として実施されます。

また、介護認定をされていなくとも基本チェックリスト*1で該当した方は本サービスを利用できるようになりました！

※1 基本チェックリストとは

20項目の生活アンケートを行い、運動機能低下や認知症の有無を調べるものです。今年度からサービス対象者は、基本チェックリスト該当者と、要支援1・2の方が含まれます。

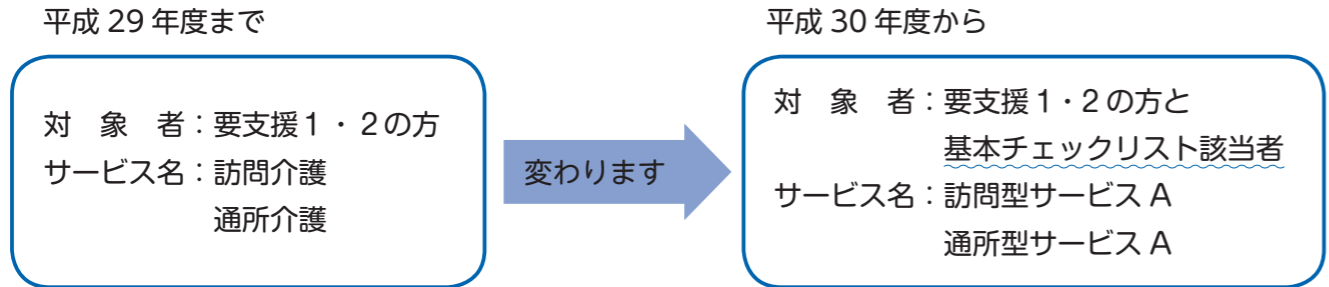

※ サービス内容については、大きな変更はありません。
一ヶ月に利用できる回数は決められています。



訪問型サービスA

対象者：要支援1・2の方と基本チェックリスト該当者
内容：生活支援（身体介護はケアプランが必要）
利用回数：1回/週（月5回まで）2回/週（月9回まで）3回/週（月12回まで）
利用料：月9回まで292円/回 月12回まで309円/回
事業所：やまと・たんぼぼ・りんどう・きらら・すまいる

通所型サービスA

対象者：要支援1・2の方と基本チェックリスト該当者
内容：健康観察・機能訓練・レクリエーションなど
利用回数：1回/週（月4回まで）2回/週（月8回まで）
利用料：月4回まで468円/回+食事代など 月8回まで450円/回+食事代など
事業所：復健館・やすなが・風ノ木・あおぞら・彩雲苑・瀬戸病院
やまと・蘇望苑・そよかぜ・けあふる

※ 訪問型・通所型いずれもサービスの対象者は山都町民に限ります。

サービスの利用にあたっては、担当のケアマネジャーまたは山都町地域包括支援センターにご相談ください。

問合せ先 山都町地域包括支援センター ☎ 72-1677

介護保険料を改定します

介護保険制度は、介護が必要になった人が安心して自立した生活が送れるように、社会全体で支えていく社会保障制度です。

介護保険制度の財源

介護保険料は3年ごとに見直しを行い、山都町では今後3年間の介護サービス給付見込額などを計算し、下表のとおり改定しました。

一人ひとりの保険料は大切な財源です。皆さまのご理解とご協力をお願いいたします。

財源の内訳▶

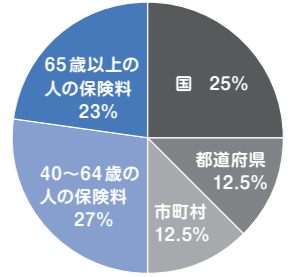

平成30年度～平成32年度 65歳以上の人（第1号被保険者）の介護保険料

所得段階	所得基準	保険料率	保険料	
			月額	年額
第1段階	世帯全員が 住民税非課税	基準額 × 0.45	3,150円	37,800円
第2段階		基準額 × 0.75	5,250円	63,000円
第3段階		基準額 × 0.75	5,250円	63,000円
第4段階	世帯員に住民税が 課せられているが、 本人は非課税	基準額 × 0.90	6,300円	75,600円
第5段階		基準額	7,000円	84,000円
第6段階	本人が住民税課税	基準額 × 1.20	8,400円	100,800円
第7段階		基準額 × 1.30	9,100円	109,200円
第8段階		基準額 × 1.50	10,500円	126,000円
第9段階		基準額 × 1.70	11,900円	142,800円

保険料はどのように納めます

	4月	5月	6月	7月	8月	9月	10月	11月	12月	1月	2月	3月
普通徴収 納付書または口座振替			1期	2期	3期	4期	5期	6期	7期	8期	9期	10期
	← 確定した年間保険料（12ヶ月分）を10期に分けて納付 →											
特別徴収 年金から差し引き	1期		2期 仮徴収		3期		4期		5期 本徴収		6期	
	← 前年度6期の保険料と同額を差し引き →						← 確定した年間保険料から既に納めた保険料分を差し引いて、残った金額を3期に分けて納付 →					

問合せ先 福祉課 高齢者支援係 ☎ 72-1229

歯と口の健診

歯と口の健康状態をチェックする健診を受診しましょう！

❖ 歯と口の健診って必要？

▶ご高齢になると、むせたり、のどにつかえたりすることが多くなり、これが原因で肺炎を起こすことがあります。

また、現代医学では、むし歯や歯周病を放っておくと、糖尿病や腎臓病、脳卒中、心臓病など全身の病気に影響するといわれています。

全身の大きな病気につながらないように、入れ歯の方も毎年1回は後期高齢者の「しかこうけんしん歯科口腔健診」を受けましょう。



❖ だれが受けられる？

▶75歳以上の方で後期高齢者医療被保険者（65歳以上の障がい認定の方を含みます）に＜受診券＞が届いた方。

※介護保険施設や特別養護老人ホーム等への入所・入居、長期入院中の方は対象外となります。

❖ いつ・どこで受けられる？

▶年に1回（平成30年6月から平成30年12月31日までの間）に、山都町が指定している健診機関で受けることができます。

※山都町内の全歯科医院及び指定健診機関での受診となります。詳しくは同封の＜受診券＞の裏面に記載してあります。



❖ 費用はいくらかかる？

▶400円（個人負担金）を受診する健診機関の窓口にお支払いください。

※健診の結果、治療やより詳しい検査が必要となった場合は別料金になります。歯科医師から説明を聞いた後、ご本人が納得の上で受けてください。

❖ 健診の流れ

1 受診券に書いてある、指定の歯科医院に、希望する健診日・時間を予約する



2 予約した日時に来院する



3 問診



4 歯周検査



5 口腔検査



6 結果説明



3 問診 歯や口の状態で気になることなどをお伺いします

4 歯周検査 歯・歯ぐきの状態や入れ歯、かみ合わせなどをチェックします

5 口腔検査 口の衛生状況や粘膜異常、乾燥などをチェックします

6 結果説明 健診結果票で検査結果の判定と説明、指導をします

❖ お早めに受診を！！

今回実施する歯科口腔健診は、歯のむし歯をチェックするだけでなく、歯ぐきや入れ歯の状態、口の粘膜などの衛生状態、飲み込む機能もあわせて検査しますので、お気軽に受診してください。

ただし、事前に受診を希望される歯科医院に予約が必要です！

受診券をお持ちでない場合は事前に問合せ先までご連絡ください。

問合せ先

健康ほけん課 国保年金係 ☎ 72-1295

検査内容は次のページでチェック

障がい者福祉だより

■今月はハートフルパス制度について紹介します。

○ハートフルパス制度とは・・・

公共施設や店舗などさまざまな施設に設置されている障がい者用駐車場を適正にご利用いただくため、障がいのある方や高齢の方、妊産婦の方など歩行が困難と認められる方に、県内共通の利用証（ハートフルパス）を交付することで、本当に必要な人のための駐車スペースの確保を図る制度です。

なお、障がい者等用駐車場のうち、幅が3.5m以上ある広めの駐車スペースは、歩行が困難で車の乗り降りのためにドアを全開にしなければならない方のためのスペースです。

不適切な利用をなくし、誰もが楽しく出かけられ、共にいきいきと暮らせる“やさしいまちづくり”を進めていきましょう。

○協力施設の案内表示とそれぞれの違い

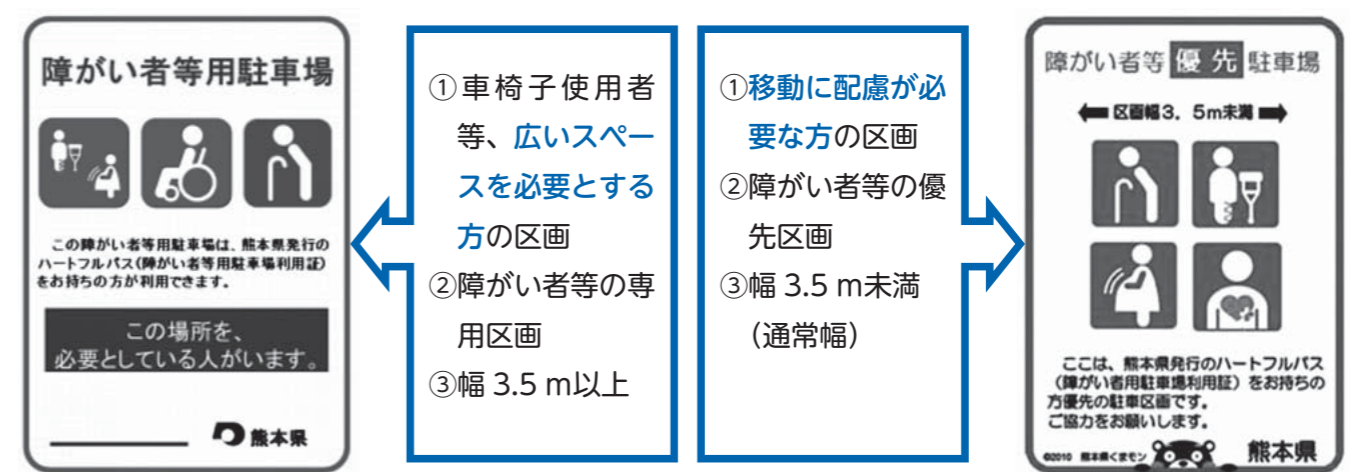

車を運転される皆さんへお願い

ハートフルパス利用者の優先駐車スペースですので、必要な方が利用できるよう、ご理解とご協力をお願いします。

ハートフルパスをお持ちの皆さんへお願い

広いスペースを必要とする方（車いす使用者等）以外は、障がい者等優先駐車場のご利用をできる限りお願いします。

3月1日より、山都町にハートフルパスの申請・交付窓口を設置しています。

問合せ先・窓口設置場所

福祉課 ☎ 72-1229

清和支所 健康福祉係 ☎ 82-2112 蘇陽支所 健康福祉係 ☎ 82-1112

※ 原則として、山都町に住民票がある方が手続き可能です。

※ 県庁の障がい者支援課または各地域振興局の保健福祉環境部（保健所）でも、これまでどおり受け付けております。ご都合の良い場所でお手続きください。

わたしたちの人権 160

誰もが人間として生きていくうえで
 侵すことのできない当然の権利
 これが『人権』です

差別のない町をつくらう・・・ 第23回「5・23差別をなくす山都地区集会」

本年も、5月26日に矢部中学校体育館において第23回「5・23差別をなくす山都地区集会」が開催されました。保育園児や小中学生、保護者、教師など、約500名の参加者がありました。

本集会は部落差別をはじめ、いじめや仲間はずしなどのあらゆる差別をなくしていくことを目的に、子どもたちが主体となり、大人も共に学び合う場として開催されてきました。

オープニングは、「差別をなくすエネルギーをこの地から隅々まで響き渡らせ

よう！」という願いを込め、矢部太鼓の子どもたちが、力強いバチさばきを披露しました。

続いて、熊本地震に伴う1分間の黙祷のあと、山都みらい保育園の園児・先生が「どろんこと太陽」「こりのうた」「にんげんっていいな」の3曲を合唱しました。

決意表明では、「解放子ども会中学部」が、これまでの学習や聞き取りを元に作った「教材文を読んで考えてほしい」と発表しました。

次に、矢部中学校2年生

が、昨年の学習から高知での「教科書無償の闘い」のことを発表し、続いて3年生が、「2年間の人権学習と聞き取りで学んだことを、この町や自分のことと重ねることを大事にしてみました。」と発表しました。

参加した子どもたちからの感想発表では、発表を聞いて「人権の大切さ」について思ったことや感じたこと、なぜ参加したのかなど、約40名の子どもたちから発表がありました。

大人の参加者は、子どもたちが会場の前列にずらりと並んだ姿と、純真で力強い発表に感動し、元気ももらいました。

今や、保育園や学校では、この「5・23差別をなくす山都地区集会」を人権学習の集大成として捉え、取り組みを深めています。その成果として、子どもたちは「おかしなことはおかしいと言える力」「差別は絶対許さないという意識」を

確実に身につけています。しかし、同和問題に対する予断や偏見はまだ根深く、差別意識が残っているのも現実です。あらゆる差別意識をなくすためには、引き続き教育・啓発が重要です。この純真な子どもたちの心を汚すことがないよう大人も関心を持ち、真剣に学び、正しい認識を持つことが大切です。

- 〈集会スローガン〉
- みんな笑顔で楽しい学校 友だちに声をかけよう
 - 決めつけをせず 自分で確かめよう
 - お互いを認め合う社会を 私たちの手で
 - 「部落差別解消法」を実効あるものにしてよう
 - 学力保障・進路保障 私たちの未来を切り拓こう



◆「そんな町を」をフィナーレで合唱する子どもたち

月	火	水	木	金	土	日					
☆出張ひろば のお知らせ 毎週火曜日 清和保健センター 11・25日(水) 蘇陽支所にて <small>【ほっと一息つける場・交流の場・子育て相談の場・情報提供の場】</small> <small>として、出張ひろばを実施します。子育て中の方ならどなたでもご利用いただけます。お気軽にご利用ください。</small>						プールの お知らせ <small>☀️</small> 天気が良く、気温が28℃以上の日に、毎週3日間程度、プールを用意しています。 <small>🕒</small> 時間…10時～14時 <small>🧻</small> バスタオル・水着などはご持参ください。					
2	3	4	5	6	7	8					
休	出張ひろば&子育てセミナー 【夏のおまんじゅう作り】 10:30～11:30 清和保健センター					休					
9	10	11	12	13	14	15					
休	出張ひろば(清) 10:00～15:00 清和保健センター	出張ひろば(蘇) 10:00～15:00 蘇陽支所	3歳児健診(矢部) 13:00～千寿苑 ※フッ素塗布あり		休	休					
16	17	18	19	20	21	22					
休	出張ひろば(清) 10:00～15:00 清和保健センター			小・中学校 終業式 矢部高校 終業式 乳幼児健診(矢部) 13:00～千寿苑	休	休					
23/30	24/31	25	26	27	28	29					
休	休 (31日のみ) 出張ひろば(清) 10:00～15:00 清和保健センター	出張ひろば(蘇) 10:00～15:00 蘇陽支所		矢部地区青少年健全育成町民会議作文発表会 18:00～図書館ホール 1歳半健診(清和・蘇陽) 13:00～蘇陽支所 ※フッ素塗布あり	休	休					

子育てセミナー

「夏のおまんじゅう作り」

今回は出張ひろばを利用し、夏に作られる郷土のおまんじゅうの作り方を教えていただきます。おいしいおまんじゅうと一緒に作りませんか？

- ・日 時…7月3日(火) 10:30～11:30
- ・場 所…清和保健センター 調理室
- ・講 師…清和加工所スタッフ
- ・対象者…乳幼児と保護者、興味のある方ならどなたでもどうぞ

※参加費は不要ですが、**申込みが必要**です(6/29金まで)

ファミリー・サポート・センター講習会

「幼児安全法～あわてないために～」

子どもに多い病気やけがの特徴をはじめ、観察ポイント、手当の方法などを教えていただいたり、赤ちゃんや幼児の人形を使って、実際に心臓マッサージなどの体験をすることができます。“いざ”や“もしも”という時、慌てないためにも学んでみませんか？

子どもの病気やけがは、観察と早めの手当てが大事です！

- ・日 時…7月16日(月・祝) 10:00～11:30
- ・場 所…子育て支援センター
- ・講 師…日本赤十字 幼児安全法指導員
- ・対象者…興味のある方ならどなたでもどうぞ

※参加費は不要ですが、**申込みが必要**です(7/12木まで)

毎週木曜日は「わらべうたベビーマッサージ」の日です。(予約不要)

- ・時間…10:30～
- ・場所…子育て支援センター
- ・ベビーマッサージ対象者…1歳位までの赤ちゃん
- ・準備物…バスタオル

予防接種後 48時間以内はご遠慮ください

《チャイルドシートの貸し出しについて》

チャイルドシートの貸し出しを行っています。準備や手配の都合上**事前**の申し込みが不可欠です。特に新生児用については常に貸し出し中のことが多く、当日ではお受けできない場合があります。

なお、利用期間は一人の子どもさんに対し、通算で6ヶ月です。
 ※借用時は印鑑をご持参下さい

〈申込み・問合せ先〉
山都町子育て支援センター
 山都町城原162-7(山都みらい保育園併設)
 TEL&FAX:0967-72-1928



体育大会

平成30年度熊本県立矢部高等学校体育大会は、雨天による順延で5月14日の開催となりましたが、来賓の方々をはじめ多くの方が来場され生徒たちに熱い声援を送ってくださいました。晴天に恵まれた暑い一日でしたが、最後までご観覧いただいた皆様、ありがとうございました。午後の部では、短縮プログラムとなり活動紹介・部対抗リレー、来賓・保護者競技をカットしましたが、プログラム13番の綱引きでは、各団の対戦の後、保護者・職員チームとの対戦があり、多くの保護者の方々に参加していただき、ありがとうございました。



農産物販売会

4月28日、5月2日に食農科学科、緑科学科農産物販売会を行いました。早朝より多くのお客様に来場していただきました。生徒が精一杯育てた野菜苗や花苗、クッキー、乾燥椎茸等々、お買い求めいただき本当にありがとうございました。



歓迎遠足

4月12日、平成30年度入学生を歓迎する歓迎遠足を実施しました。体育館前での出発式のあと、3年生を先頭に出発、山都町上川井野にある「池尻の唐傘松」まで歩きました。午前中は、生徒会のオリエンテーションや、体育大会に向けた各団の結団式もあり、体育大会に向けて結束を固めました。午後からは、部活動紹介があり、各部活動で、1年生に向けた活動内容の説明や余興があり、会場は大変盛り上がりしました。



矢部高校ホームページでは学校生活の様子を随時更新しています。また、Facebook、Twitterもスタートしています。是非御覧ください。

矢部高校ホームページ 検索



山都警察署・署協議会だより

TEL 72-0110

熊本県警のホームページ
http://www.pref.kumamoto.jp/police/
管内の犯罪・交通事故の発生状況、県警から
のお知らせ等が掲載中です。

梅雨時期の到来!! ~日頃から万全な備えを~

一昨年は、熊本地震及び6月の大雨により、山都町内でも一時孤立世帯が出るなど甚大被害を受けました。まだまだ、町内各地で道路復旧工事など様々な復興工事が行われている中で、今年も梅雨時期を迎えることになり、例年以上の注意が必要です。日頃の備えや避難要領の確認をして、いざという時の災害に備えましょう。



最低3日分は確保!!

災害時の必需品

- 貴重品：現金、通帳、印鑑、健康保険証、免許証など
- 非常食等：レトルト食品、缶詰、ミネラルウォーターなど
- 携帯ラジオ、懐中電灯、携帯電話等の充電器材など
- 電池、ライター、固形燃料、ティッシュ、ラップ、ビニール袋など
- その他：ヘルメット、簡易トイレ等防災用品、衣類、タオル、雨具など

※「非常持ち出し袋」を準備して、目に付きやすいところにおいておきましょう。



予防的避難の重要性

予防的避難とは、夜間等に大雨が予想される場合に、危険の差し迫っていない屋間など日没前の明るい段階で避難を行うことで、「空振りをおそれずに避難する」という考え方が重要となってきます。

このくらいなら大丈夫だろうと安全を過信することなく、危険が迫る前の明るい時間帯の避難に心掛けてください。

安易な登山は要注意! ~山岳遭難の防止~

暖かくなり、気軽に登山、ハイキングなどを楽しむ季節となりました。万全な計画と装備で安全に登山を楽しみましょう。

登山前の安全チェック!!

- 1 登山届の提出は済んでいますか。
- 2 家族や知人に登山日程を連絡しましたか。
- 3 余裕のある計画を立てていますか。
- 4 気象情報を確認しましたか。
- 5 雨合羽、ライト、携帯電話(予備電池も)、防寒具を携帯していますか。
- 6 食料品、飲料水は余分に用意していますか。
- 7 地図、コンパス、GPS、笛等を準備していますか。



交通安全標語 平成29年度受賞作品

・握ってる その手に命と ハンドルを
・ちょっとぐらい それが事故への第一歩

高橋 楓綾(矢部中2年)
藤本 彩加(矢部中2年)



6月は「心のきずなを深める月間」です

ぜひお子さん、お孫さんと一緒にご覧ください。

皆さんの周りには、いじめや仲間はずしはありませんか。「いじめをしている人を見て、注意をすると、自分がいじめや仲間はずしをされるから知らない振りをしておこう。」と、黙って見ている人も、いじめをしていることと同じことになります。いじめや差別は、見ようとする心がなければ見えてきません。いじめられている人の立場に立って、少し勇気を出して「いじめをやめよう!仲間はずしをやめよう!」と言ってみませんか。いじめや仲間はずしは子ども達のことだけではなく、大人社会の中にもあります。みなさんの周りをよく見てください。そして、職場や地域の中でも話し合いをしてみませんか。温かい輪をつなぎ、人と人との「心のきずな」を深めていくことで、いじめが起こらない、心の居場所となる学校、家庭、地域をつくっていきましょう。

いじめ・不登校問題などの相談窓口の紹介

相談機関名	相談時間等	電話番号
熊本県 24時間子どもSOSダイヤル	24時間	0120-0-78310 (なやみ言おう) ※ PHS、IP 電話からはつながりません
熊本県教育庁 義務教育課内相談電話	月~金 8:30~17:15	096-381-8000 FAX096-385-6718
熊本のいのちの電話	年中無休 24時間 毎月10日 8:00~翌日8:00	096-353-4343 0120-783-556 (フリーダイヤル)

問合せ先 学校教育課 ☎ 72-0443

九州電力からのお知らせ 台風時の停電に備えましょう!

■ 台風時の停電情報をチェック!

台風による停電時には、電話がつながりにくくなることがあります。台風等非常災害時の停電情報は下記のホームページでもご確認ください。

携帯電話版ホームページ
<http://kyuden.jp>

パソコン版ホームページ
<http://www.kyuden.co.jp>

九州電力 検索 [九州電力] で検索してください。

■ 停電への備え

- 強風で飛ばされるおそれがあるものは、あらかじめしっかり固定しましょう。
- 普段から分電盤の位置を確認しておきましょう。通常、分電盤は玄関・台所・脱衣所・廊下等の上部に設置されています。

停電時に必要なもの(例)

- 携帯ラジオ 懐中電灯 飲料水
- 乾電池 携帯電話の充電器(電池式)
- ため水(生活用水)

■ 災害が起きたら

切れた電線は感電のおそれがあり大変危険です。絶対に触らず九州電力へご連絡ください。備ついたり、水につかった電気器具、コードは漏電や火災の原因となります。必ず電気店などで点検ください。(注)集中豪雨時等もご注意ください。

■ 携帯メールサービス

台風による停電時には、ご登録いただいた携帯電話に停電情報をメール配信いたします。詳しくは、上記ホームページをご覧ください。

九州電力
ずっと先まで、明るくしたい。

図書館情報

—読書とは
知らないことを知る事—

●問い合わせ先

本館 73-1616 清和 82-3033 蘇陽 73-2755

今月のおすすめの本

山都町出身の漫画家 外本さんをご紹介します

山都町出身の漫画家、外本健生（ほかもと けんせい）氏が漫画を担当された「ピッチディーラー」（昌子春：原作 講談社）を寄贈いただきました。漫画家になるという夢を叶え、頑張っておられます。7月からはヤングキングでの新連載マンガ「デザート」もスタートするとの事、ますますのご活躍を期待いたします！

※図書館では漫画本の寄贈も受け付けております。寄贈を希望される方は、お近くの図書館まで事前にご連絡ください。尚、寄贈頂いた本の取り扱いについては、図書館に一任いただきますよう、よろしくお願いいたします。



上映会情報

「わが谷は緑なりき」（字幕版）

日時：6月24日（日曜日）午後2時・午後7時30分

場所：図書館ホール

★平成30年7月のわくわく号運行予定★

※利用される巡回場所・時間の確認を今一度ご確認ください。



蘇陽地区

月日	巡回場所・時間
7月4日(水)	菅尾保育園(午前10時15分～) 馬見原公民館(午前11時～) 蘇陽南小学校(午後1時10分～) 馬見原保育園(午後2時～) 二瀬本保育園(午後2時45分～) 蘇陽小学童蘇陽キッズ(午後3時30分～)
7月5日(木)	おおのまなび舎Cafe(午前10時30分～) ブルーベリーの家(午前11時～) 蘇陽中学校(午後1時～) そよ風の里ほたる(午後1時50分～) 蘇望苑(午後2時30分～) はあとふる・けあふる(午後3時～)
7月6日(金)	スクランブル(午前10時30分～) 二瀬本コミュニティセンター(午前11時～) 花上多目的集会所(午後0時30分～) 蘇陽小学校(午後1時10分～) まこと薬局駐車場(午後2時～) 蘇陽南小学童そよかぜ会(午後2時30分～)

清和地区

月日	巡回場所・時間
7月10日(火)	小峰保育園(午前10時～) 緑川簡易郵便局(午前10時40分～) 清和総合支所(午後0時30分～) 清和中(午後1時10分～) 大川保育園(午後1時30分～) 清和学童(午後3時～)
7月11日(水)	山都消防署(午前10時～) 井無田診療所横(午前11時～) 原尻公民館(午前11時30分～) 清和小学校(午後1時) 支援ハウス(午後1時40分～) 市野原(午後2時～)

矢部地区

月日	巡回場所・時間
7月18日(水)	金内公民館(午前9時45分～) こころ(午前10時30分～) 中島南部体育館横(午前11時～) 矢部中学校(午後1時15分～) 白小野(午後2時～) さくらんぼ愛園(午後2時30分～) 大地(午後3時～)
7月19日(木)	山風華(午前10時45分～) 山都町役場(午後0時30分～) 矢部小学校(午後1時～) 乳児園(午後1時30分～) あおぞら(午後2時30分～)
7月20日(金)	風ノ木(午前10時～) 浜美荘(午前10時35分～) 千寿苑(午後0時30分～) 大矢荘(午後1時15分～) 光露館(午後1時40分～) 彩雲苑・すみれ(午後2時～) 金内保育園(午後2時20分～)

※図書館利用者カードをお持ちの方は、貸出しに必要ですので必ずお持ちください。
※本をたくさん借りられる方はマイバッグの持参にご協力ください。巡回場所での滞在時間は約30分です。
※貸出期間は1か月です。次に借りたい方がいらっしゃいますので、返却期限での返却にご協力ください。

山都町図書館だより

声の灯り
— 129号 —

選書委員推薦図書を展示しています

図書館では、広く蔵書を収集する為に、町内の方に選書委員になっていただき、おすすめの本を推薦していただく活動を行っています。選書委員の皆さんには、お忙しい中ご協力いただきありがとうございました。現在、平成29年度の選書委員推薦本の展示貸出しを行っています。本館・清和・蘇陽の順番で巡回展示を予定しておりますので、ぜひご覧ください。



子ども読書の日 お楽しみ会を開催しました

4月28日、「こども読書週間」に合わせて、図書館ボランティアピエロの会による、「おたのしみ会」を本館にて開催しました。参加者は、手遊びや切り紙工作、エプロンシアターやお話会などを体験して、楽しい時間を過ごしました。



だいがつじほん 大活字本で、もっと読める！無理なく読める！

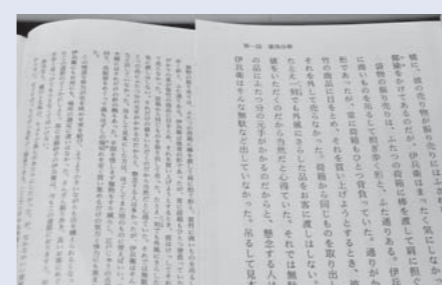

図書館には、大きな字で文章を書かれている、「大活字本」があります。小さい字が読みづらい方に、ぜひお勧めです。宮部みゆき氏や東野圭吾氏の小説や、渡辺和子氏のエッセイまで、幅広く取り揃えています。詳しくは、スタッフまでお問い合わせください。

画像は、宮部みゆき氏の「おそろし」です。単行本と大活字本では、こんなに字の大きさが違います！

山都町営プールの閉鎖について

山都町営プールは、昭和49年の開設以来、多くの皆様のご利用をいただいておりますが、施設老朽化により利用される方々の安全確保が困難になりましたので、平成30年4月1日をもって閉鎖しました。

これまでご利用いただきました皆様には、深く感謝申し上げますとともに、何卒ご理解の程お願い申し上げます。

生涯学習課 ☎72-0443

めざせ！分別ナンバーワン

ビンの日

ビン類 (リサイクルできます)

無色ビン 茶色ビン その他ビン



調味料ビン、酒類ビン、化粧ビン、ドレッシングビンなど
 酒類ビン、化粧ビン、ドリンクビンなど
 無色ビンと茶色ビン以外のビン
 例 青ビン・緑ビンなど



○キャップをはずして中身をカラにして、容器を洗ってください
 ○3種類の色別に付けてください

※はずしたキャップに金属類が含まれている物は、金属類用のゴミ袋に入れて粗大ごみの日に出してください

古紙の日

古紙 (リサイクルできます)

新聞・チラシ 雑誌類 段ボール 紙パック



新聞 折込みチラシ
 雑誌、本、ノート、封筒、カタログ、お菓子箱など
 段ボール
 牛乳パック 紙製パック



○新聞(チラシ)、雑誌類、段ボール、紙パックの4種類に分別してください
 ○ヒモで十字にしっかりしばってから、紙に名前を書いて古紙に貼って出してください
 ○必ずビニール及び金属は取り除いてください
 ○段ボールは1辺が1m以内になるように切って出してください
 ○紙パックは開いて、洗って、乾かしてください
 ※特殊な紙(飼料袋など)、内側にビニールや銀紙(アルミなど)がコーティングしてあるもの、防水加工紙、写真などはリサイクルできないため取り除いて燃えるごみに出してください

粗大ごみの日

粗大ごみ



家電製品
炊飯器、そうじ機、電気カミソリ、ドライヤー、扇風機、ストーブなど

※家電リサイクル対象品は収集しません。(4品目)

家具類等
こたつ、椅子、机、本棚、布団、カーペットなど

※長さが2m未満
 ※幅が90cm未満
 ※生木は直径が4.5cm未満にして出してください

○ゴミ袋に入りきれない粗大ごみは、紙に名前を書いて粗大ごみに貼って出してください
 ○電池は家電製品・おもちゃなどから必ず取り除いて出してください
 ○電源コードは家電製品から切り離して、金属類用のゴミ袋に入れて出してください
 ○布団類はヒモで十字にしっかりしばって、紙に名前を書いてごみに貼って出してください
 ○石油ストーブの燃料は必ずカラにして出してください

※われたガラス・陶器類や刃物類などは、そのままゴミ袋に入れると破れる恐れが大変危険な状態となりますので、不燃物ゴミ袋に入れる前に必ず新聞紙などに包み、ごみの内容を記入してから出してください

※使い捨てライター(チャッカマンなど)は、他の不燃ごみとは混ぜずに透明のビニール袋に入れて出してください

不燃ごみ

金属類 ガラス・陶器類



フライパン・鍋、やかん、罐い針、刃物(包丁など)、画鋸などの金属製品

茶碗、陶器、灰皿、花瓶、コップ、ガラス、鏡など



○ゴミ袋に入りきれない粗大ごみは、紙に名前を書いて粗大ごみに貼って出してください
 ○電池は家電製品・おもちゃなどから必ず取り除いて出してください
 ○電源コードは家電製品から切り離して、金属類用のゴミ袋に入れて出してください
 ○布団類はヒモで十字にしっかりしばって、紙に名前を書いてごみに貼って出してください
 ○石油ストーブの燃料は必ずカラにして出してください

※われたガラス・陶器類や刃物類などは、そのままゴミ袋に入れると破れる恐れが大変危険な状態となりますので、不燃物ゴミ袋に入れる前に必ず新聞紙などに包み、ごみの内容を記入してから出してください

※使い捨てライター(チャッカマンなど)は、他の不燃ごみとは混ぜずに透明のビニール袋に入れて出してください

電池・蛍光灯の日

電池

(リサイクルできます)



筒型乾電池・ボタン型電池

蛍光灯・電球

(リサイクルできます)



直管・丸管蛍光灯・電球



○透明なビニール袋に入れて青カゴに出してください

※デジタルカメラなどの充電式電池は金属類用のゴミ袋に入れて粗大ごみの日に出してください



○割らずに出してください

<基本的なこと>

- ごみは必ず分別をしてルールを守り指定のゴミ袋を使用してください。
- ごみ収集カレンダーに記載されているとおり決められた収集日に決められた場所に出してください。
- 時間は朝8時までに出してください。
- ゴミ袋は名前を書いてください。
- 分別が出来ていない物や指定のゴミ袋以外は収集をしません。
- ※ただし、燃えるごみとペットボトルのみ、現在は透明のビニール袋でも収集いたします。

○「不法投棄」「ごみの持ち去り」「家庭でのごみの焼却」は法律で禁止されています。

<収集しないもの>

○下記のものを収集していません。

- 家電リサイクル対象品(テレビ、エアコン、洗濯機、乾燥機、冷蔵庫、冷凍庫)
- 長さが2メートル以上の物、幅が90センチメートル以上の物
- 産業廃棄物
- 事業系一般廃棄物(会社、商店などの事業活動から出るごみ)
- その他で代表的な物
 スプリング入りのソファやベッド類、肥料袋、容器の中身が入ったままの物(粉・液体・つぶ)、塗料、農薬、農薬ビン、農業用ビニール、農機具、パソコン、バッテリー、廃油、タイヤ、建材類、樹脂製波板、スレート、石綿、鉄骨、便利瓦、ボード板、石工板、バイク・車の部品、消火器、鉄の塊、火薬類、水銀、油類、直径が4.5センチメートル以上の生木など

※収集できない物は販売店に相談をするか、町が行う大型ごみ収集をご利用ください。

※このごみの分別表は代表的な物を記載しておりますので、ご不明な物はお問い合わせください。

<ごみを直接「小峰クリーンセンター」までの持ち込みをする場合>

○ごみは持ち込む前に必ずお電話等でご連絡をお願いします。

- ごみの種類と大きさと数量を具体的にお知らせください。
- ※ごみの大量の持ち込みはお断りいたします。
- ごみは指定のゴミ袋を使用して、必ず分別を済ませてからお持ち込みください。
- ※泥等で汚れている物や湿っている物はリサイクルなどができませんので、お持ち帰りいただく場合があります。
- 例) 汚れているカン・ビン・ペットボトルや湿ったタタミなど
- 衣類の持ち込みが出来ます。(前ページ参照)
- ※現在リサイクルを目的とし不要になった衣類(古着)の持ち込みを受け付けております。お手数ですが透明の袋に入れてお持ち込みください。
- ※小峰クリーンセンターまで持ち込まれた衣類のみが、リサイクルをされる衣類となります。
- ※持ち込み以外は燃えるごみの扱いとしますので燃えるごみの日に出してください。

○連絡先

- 場 所 小峰クリーンセンター(山都町小峰1906番地)
- 電話番号 82-3297
- 受付時間 9時~12時・13時~16時 ※平日のみ(土日祝祭日は受け付けておりません)

燃えるごみの日

燃えるごみ(可燃物)

生ごみ、紙おむつ、発泡スチロール、使い捨てカイロ
 紙くず類、プラスチック類、ビニール類、ゴム類、革類
 CD、DVDなど



- 生ごみは水を切ってください
- 食用油(固めるか、ポリ布などにしみこませる)
- 紙おむつは汚物を取り除いてください
- 金属類は燃えるごみに混ぜないでください

※汚れ・カビなどがある衣類や古紙類は燃えるごみに出してランチャータンなど中身が金属製の物は、金属類用のゴミ袋に入れて粗大ごみに出してください

※白色トレイなどは集団回収等へご協力ください

缶・ペットの日

空き缶(リサイクルできます)

アルミ缶 スチール缶

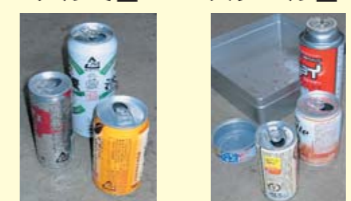

ビール缶、ジュース缶など
 ジュース缶、缶詰缶、お菓子缶、スプレー缶など



- 中身をカラにして、容器を洗ってください
- アルミとスチールに分けてください
- スプレー缶は使い切った必ず穴をあけてください

※フライパンや鍋類は、厚みや強度が異なるため、空き缶ではないので金属類用のゴミ袋に入れて粗大ごみの日に出してください

ペットボトル(リサイクルできます)

ジュース・お茶(飲料用)などの容器



ジュース・お茶(飲料用)などの容器



- キャップと容器表面のラベル(ビニール)をはずして、中身をカラにして、容器を洗ってください

※工作などでカットしたりペイントまたは輪ゴム、テープなどが付着したペットボトルは燃えるごみに出してください

※ジャンパーなどのプラスチックの容器は燃えるごみで出してください

※はずしたキャップをごみ収集所に出す場合には燃えるごみで出してください

【問合せ先】 小峰クリーンセンター ☎ 82-3297 環境水道課 環境衛生係 ☎ 72-4002

季節のうた

馬見原醉山会

さりげなく刈り残されし薊かな
をさな子のおんもに行くも夏帽子
女子高のトランペットや若葉風

本田 彰
工藤美智子
橋本みどり

やまなみの会「山脈」

日の射せる南天若葉の深紅かな
白靴の紐をしめたりゆるめたり
山里は時の止まりて長閑なり

天崎 信恵
今村 芳子
橋本 恵子

早朝にウグイスの声聞こえたり春の声聞き心うきうき
通知書に「判断力の低下あり」とわかつています言わなくても
「元気でね」の言葉あんまり好きでなしぼつぼつ励むわれの強がり

井上 紀子
古閑比奈子
山下 弘子

通潤句会

青空にやぶうぐいすの競い鳴く
暮れの鐘余韻まといて飛花落花
峡の十戸にあり余る新樹光

村上 園江
菊池 幸子
中村 暢子

清和短歌会

つくしの子袴だけでは寒かろう山都の春はまだまだ寒い
思い出は楽しきものよ想い出は哀しきものよ今日も青空
お茶を飲み一すくつて又一杯小さな喜び今日のはじまり

佐藤 学
山本 フサ
渡邊 民生

書道

花發鳥啼千里心

邦子

田中 邦子さん（入佐）作

和光教室書道部

山都町の人口

(平成 30 年 5 月 31 日現在)

男	7,321人 (△18)
女	7,872人 (△13)
計	15,193人 (△31)
世帯	6,562戸 (3)

※ () は前月比
※最高齢は 108 歳 [女性 1 人]
※平成 30 年 5 月の出生者数 3 人
※平成 30 年 5 月の死亡者数 25 人

編集後記

平年より早く梅雨入りし、雨の日が続きますが、いかがお過ごしですか？テレビで「栗の花が落ちると梅雨入りする」という話を聞きました。みなさんの周りに「梅雨入り、梅雨明けしたら〇〇」や、「〇〇すると梅雨入り・梅雨明け」などといったお話はありますか？

さて、先月号および今月号にて災害等に関する記事を掲載しましたが、今一度、避難場所や避難ルート、非常持ち出し袋の中身等についてご確認をお願いします。





7月号では、取壊し・新築が決まったJNC株の内大丘発電所、津留発電所について建物内部をご紹介します。お楽しみに！ (坂本)

山の都地域しごとセンター通信 vol.9

今回で3回目を迎える「移住者交流会」が4月26日にギャラリー喫茶ルボンで開催されました。出身や経歴がそれぞれ異なる21名の方々が、山都町への移住をきっかけに参加されました。参加者から栽培している果物などの差入れもあり、初参加の方もすぐにとけ込まれ、現在の住まいや暮らし方について意見を交わされました。終了予定時刻を越える大盛況で、次回の交流会を楽しみにしつつ閉会しました。



ウエス (古着) として搬入できるもの

<h3>紳士服</h3>  <p>スーツ・ジャケット トレーナー・コート ジャンパー・ジャージ カジュアルパンツ ネクタイ・シャツ Tシャツ・Yシャツ・ニット・下着など</p>	<h3>【資源として再利用できるもの】</h3> <p>小峰クリーンセンターに直接搬入してください。</p>	<h3>ベビー・子供服</h3>  <p>トレーナー・シャツ スカート・ズボン ジャンパー・ブレザー パジャマ・オーバーオール・ベスト・下着肌着など</p>
<h3>ジーンズ</h3>  <p>ジーンズ・ジージャン つなぎ オーバーオール など</p>	<h3>婦人服</h3>  <p>ブラウス・パンツ・コート スーツ・スカート・ジャケット ニット・セーター・トップス・ワンピース・ブルゾン・シャツ・Tシャツ・パーカー・下着など</p>	<h3>大物</h3>  <p>毛布 カーテン シーツ・タオル ケットなど</p>

搬入できないもの

【資源として再利用できないもの】
作業服・制服・布団・絨毯・ぬいぐるみ
油汚れしているもの
カビ・水濡れしているもの
汚れ・破れ・傷みのひどいもの
その他、資源として再利用できないもの

ウエス (古着) の搬入について注意していただくこと

- 古着のリサイクル品は、個人または共同で小峰クリーンセンターへ持ち込んでください
- 持ち込まれる時は必ず小峰クリーンセンターに電話をし、日程を調整してください。(水・土・日曜日・祭日・年末年始を除く)
- 持ち込めるものか確認し、透明の袋に入れて出してください。

小峰クリーンセンター ☎ 82-3297

パソコン・小型家電の捨て方(リサイクル)

本町では、パソコンについては回収していませんでしたが、リネットジャパン(株)との協定でパソコンを含む小型家電の多くがリサイクル品として引き取ってもらえることになりました。(回収後のパソコンは、国の認定工場で安全に処理されます。)

利用される場合は個別対応となりますので、利用者が直接業者へ申し込むと宅配業者が自宅まで回収に伺います。(回収費用は個人負担となります)

町の連携事業者による、自宅からの宅配便回収

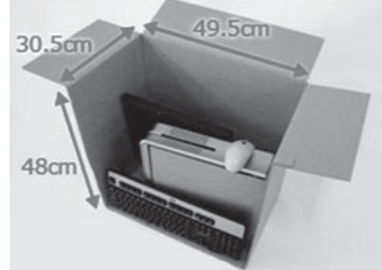

箱に入ればパソコン・小型家電を何点詰めてもOK!
※3辺合計140cm以内、20キロ以内
料金はインターネットでのお申し込み時にクレジットカード等にて、または、佐川急便の回収時に現金にてお支払いください。

※回収できないゴミ

- ◇梱包した状態で3辺140cm・20キロを超えるモノ、家電4品目(TV等)、回収品目以外のご家庭から出るごみ
- ◇会社・事業所等で使用していた小型家電は回収できません。

パソコンや小型家電の廃棄・処分に、無許可の回収業者を利用しないでください。
ご家庭の廃棄物は「産業廃棄物処理業の許可」、「古物商の許可」では回収できません。

空き地や軽トラで無料回収している無許可業者は利用しないでください。

◆回収申込先 **リネットジャパン** 検索 <http://www.renet.jp>

山都町行事予定表

6月		7月	
14 木		1 日	高田整形外科クリニック / ☎ 72-1007 第68回上益城郡民体育祭 期日前競技(サッカー) / 嘉島町総合運動公園
15 金	消費生活相談室 / 山都町役場 本庁	2 月	集合税(町県民税・固定資産税・国民健康保険税) 1期納期限
16 土		3 火	
17 日	瀬戸病院 / ☎ 75-0111 映画「北の桜守」上映会 10:30~、14:00~、19:30~/図書館ホール	4 水	移動図書館わくわく号(蘇陽) 消費生活相談室 / 山都町役場 本庁
18 月	矢部地区集団健診(7月5日まで) / 千寿苑	5 木	移動図書館わくわく号(蘇陽)
19 火		6 金	移動図書館わくわく号(蘇陽)
20 水		7 土	
21 木		8 日	坂本クリニック / ☎ 72-0210 第68回上益城郡民体育祭 / 山都町 外 映画「グレイテスト・ショーマン」上映会 13:30~、16:00~、19:30~/図書館ホール
22 金	4ヶ月・7ヶ月・1歳児健診 / 清和保健センター 消費生活相談室 / 山都町役場 本庁	9 月	
23 土		10 火	移動図書館わくわく号(清和)
24 日	そよう病院 / ☎ 83-1122 図書館上映会「わが谷は緑なりき」 14:00~、19:30~/図書館ホール	11 水	広報やまと発行日 移動図書館わくわく号(清和) 食農観光塾 公開講座 / 図書館ホール
25 月	集合税(町県民税・固定資産税・国民健康保険税) 1期口座振替日	12 木	3歳児健診 / 千寿苑
26 火		13 金	消費生活相談室 / 山都町役場 本庁
27 水		14 土	
28 木		15 日	伴病院 / ☎ 72-0029
29 金	消費生活相談室 / 山都町役場 本庁	16 月	海の日
30 土		17 火	

(正) 審判
(お) 知らせ
(イ) イベント
(発) 行日

山都町写真コンテスト



入 選

タイトル：伝統を受け継ぐ少女神楽
撮影者：井上 信明



入 選

タイトル：手を貸すよ！
撮影者：村上 智春



入 選

タイトル：笑顔でお田植祭
撮影者：木原 進



広報やまとQRコード

このQRコードをスマホなどのカメラで読み込むと、広報やまとページが表示されます！