

広報 やまと

阿蘇山麓のまち



山都町

YAMATO-CHO
KUMAMOTO/JPN



主な話題

- 町長室から 2
- 清和文楽25周年記念公演 3
- 九州かーちゃんサミットin山都町 4
- 熊本地震復興基金支援事業の追加について ... 6~7
- 八朔祭交通規制図 14~15

7月29日に馬見原商店街で世界最短の鉄人レース「2017 馬見原モライアスロン」が開催されました。五ヶ瀬川の中を上流に向かって進み、三輪車に乗ったあとは、商店街のお店でモライ物をしてゴールとなりました。大会終了後は、馬見原商店街の「全国はばたく商店街30選」受賞を記念した「馬見原(流)肉フェス」も開催されました。

清和文楽館25周年記念公演



6月24日、文楽の伝承と地域の活性化を目的として平成4年に建設された「清和文楽館」の開館25周年記念公演が開催されました。

清和文楽は1850年頃に清和地区に訪れた、淡路の人形芝居の一座から浄瑠璃好きな農民が人形を買い求め、技術を習ったのが始まりです。農家の人々で構成された清和文楽は、地域のお宮の境内で奉納芝居を上演したり、各地の行事に招かれたりするなどして伝承されてきました。現在は太夫・三味線が3名(兼務)、人形遣いが10名で上演しています。

記念公演では「絵本太功記 尼ヶ崎の段」が上演されました。上演前にあらすじと登場する人物(人形)の紹介が行われ、初心者でも理解しやすい工夫がなされており、上演が始まると、ベテランのファンから掛け声がかかるなど、舞台と観客が一体となった盛り上がりを見せていました。

定期公演は毎週日曜日午後1時30分からです。演目、詳細につきましては清和文楽館までお問い合わせ下さい。



太夫の岡本さん(左)と渡辺さん(右)



あらすじと登場人物の紹介をする人形遣いの山下さん

公演等に関する問い合わせ先 清和文楽館 ☎ 82-3001 (休館日: 毎週火曜日)
 清和文楽館ホームページ <http://seiwabunraku.hinokuni-net.jp/>
 清和文楽館フェイスブック <https://www.facebook.com/seiwabunraku>

町長室から

梅田 穰

災害は忘れられた頃にやって来る。昔から言われている言葉です。しかし昨今の地震・台風・水害の報道によると、日本のみならず地球規模での大きな災害が起きています。今年も7月の九州北部豪雨では40名以上の死者・行方不明者、多くの家屋の流出、道路・農地・山林の崩壊と悲惨な被害の状況であります。被害に遭われた方々に心からお悔やみとお見舞いを申し上げます。

本町におきましても、発災後速やかに町職員3名を被災地(福岡県朝倉市)に派遣し、支援活動に参加してもらいました。現地では豪雨の爪痕激しく衝撃を受けたようです。平成28年熊本地震での経験を多少なりとも役立てることができたようです。今回の貴重な経験を、今後の本町防災対策に活かして欲しいと思います。

なお、今回被災自治体からの支援要請を待たずに職員を派遣しましたが、引き続き情報収集に努め、今後も積極的に被災地の支援を行っていきつくりです。

今回の災害に関しては、山林の手入れや杉・松の植林方法が議論されていますが、戦後一貫して進めてきた林業行政について本町でも今一度考え直す機会と捉え、その重要性を痛感しているところです。

災害関連復旧予算を含む33億9,400万円を可決していただき、当初予算とあわせて146億円規模となり、前年度予算の繰越分をあわせると、225億円超となる超大型の予算規模であります。職員と一体となって適正な予算の執行に努めて参ります。

災害復旧工事については、約2,300件の公共災害・農業災害の査定が終わり、順次入札を行っているところですが、不調・不発が発生しています。工期や事業着手の遅延が発生する現場も出てくると思いますが、建設業界の方々とも連携を強化し、早期の復旧に努めますので、ご理解をいただきます。

町長就任後速やかに、本町の重要課題である「農業振興」「移住・定住促進」「総合体育館建設」の3つのプロジェクトチームを立ち上げました。現在、月2、3回会合を行っており、同チームの報告を受け、できるだけ早期に結論を出し、実行できる体制を整えて参ります。

なお、各プロジェクトの検討については、適宜町民の皆様の意見を聞きながら進めて参ります。

今後もスピード感を持って町政運営に取り組んで参りますので、皆様の御理解と御協力をお願いします。

「熱い戦いが繰り広げられた！郡民体育祭」

7月2・8・9・16日の4日間にわたり、第67回上益城郡民体育祭が開催されました。昨年は熊本地震の影響で開催を見送ったため、2年ぶりの開催となった本大会は、山都町を主会場とし、上益城郡内にて、陸上、水泳、野球、ソフトボール、サッカー、ソフトテニス、ゲートボール、グラウンドゴルフの屋外競技8種目と、卓球、柔道、剣道、弓道、空手道、銃剣道、相撲、バレーボール、バスケットボール、バドミントンの屋内競技10種目の計18種目が行われ、各町の誇りをかけて競い合いました。

なお山都町は、卓球、バレーボール、柔道、剣道競技において見事優勝し、総合成績は3位という結果でした。



テレビの視聴に関するお知らせ(馬見原・長崎地区)

- 平成 29 年 9 月 21 日 (予定) より馬見原・長崎地区の一部地域において、携帯電話の新しい電波利用を開始します。開始に伴い、テレビ映像に影響の出る恐れのあるご家庭には、8月末ごろから右のようなチラシが配布されます。
- 影響が出た場合は一般社団法人 700MHz (メガヘルツ) 利用推進協会が回復作業を行いますので、以下のコールセンターまで連絡をお願いいたします。
- 本件の工事に関する費用は 700MHz 利用推進協会が負担します。**工事作業者が費用を請求することは一切ございません。**訪問する工事作業者は、「テレビ受信障害対策員証」を携行しています。不審に思われた場合は提示を求め、以下へお問い合わせください。



(チラシみほん)

【お問い合わせ先】

700MHz テレビ受信障害対策コールセンター
 電話番号：0120-700-012 または 050-3786-0700
 受付時間：午前 9 時～午後 10 時 (年中無休)

～交際中のカップルに聞いてみました～

① YOU&YOUに参加したきっかけは？

A：知り合いも入っていて勧められたから。
 B：職場の同僚に誘われたから。

② 初めて参加した時の心境は？

A：正直、どんな人が参加しているのかわからなかったので緊張しました。
 B：最初、不安はありましたが、楽しく参加できました。

③ お互いの印象は？

A：穏やかで、気が合いそうだなと思いました。
 B：やさしくて、一緒にいて楽しい人。

④ 現在の心境は？

A：まだ硬いところもあるけど、仲良くやっていけそうだと感じています。
 B：参加してみてよかったと思います。

⑤ まだ参加していない独身者(男性・女性)へひと言

A：まずは、気軽に参加してもらえばいいなと思います。
 B：いろいろな人と出会えるので参加してみてください。

・問い合わせ先

YOU&YOU事務局 (役場 山の都創造課) 川邊・吉田
 【専用電話】 090-9565-9589
 【専用アドレス】 marriage.support@town.kumamoto-yamato.lg.jp
 【専用アドレス携帯】 you_and_you@docomo.ne.jp

男性Aさん(33歳)
 & 女性Bさん(34歳)
 【交際期間：5ヶ月】



松本 友幸 相談員 (城平)
 TEL:72-0001

加えられるようになり、山都町の男性・女性もチャ
 ンスを逃がさないよう、積極的に参加していきましょ
 う。

「YOU&YOU」も
 今年から対象年齢が変
 わり、より若い方が参
 加できるようになりまし
 た。山都町の男性・女性も
 チャンスを逃がさないよう、
 積極的に参加していきましょ
 う。

結婚相談員を紹介します



YOU
&
YOU
通信
vol.
122
♡

かーちゃん達の笑顔と知恵が集まった!!

九州かーちゃんサミット in 山都町 開催!

地域を元気にしようと強くたくましく頑張る女性の団体が集まり、取り組みの事例発表や、意見交換を行う「九州かーちゃんサミット in 山都町 4th Stage (第4回)」が6月24日・25日の2日間にわたり開催されました。

九州各地から参加があり、遠いところは鹿児島県奄美大島の奄美市、そして「九州のかーちゃん達と同じように熱い思いを持って活動しています!」と兵庫県丹波市からも参加されました。山都町内からも各自治振興区の加工・地域づくりを行うグループなどが参加し、総勢約250名のかーちゃん達が集結し、交流しました。

サミットでは各団体から取り組み内容や地域の現状と課題などの発表が行われ、活動を継続するための課題に関するパネルディスカッションや、特産品を使用したおにぎり選手権などが行われました。

また、休憩時間等には活動内容や会場で販売されていた商品について情報交換などで盛り上がりしました。

閉会式ではサプライズゲストとしてくまモンが登場し盛り上がりを見せました。くまモンには、一緒にくまモン体操や、ハイタッチでお見送りをさせていただきました。



←活動報告を行う鹿児島県奄美市の団体「魔女っ娘あまみ」のかーちゃん。



家族経営している農園の取り組みについて発表する「興梧農園」の興梧さん(菅尾)



↑フィールドワークでまわった「やまと文化の森」にて、山都町の歴史や展示品について説明を聞くかーちゃん達。



質問や意見交換などが↑活発に行われました。



次回開催地の福岡県宗像市からのお土産(塩やきなこをまぶした金平糖)



最後にくまモンと熊本城のポーズで集合写真!

© 2010 熊本県くまモン



No.	項目	主体	支援内容	支援対象経費等	問い合わせ先
5	私道復旧事業	町	被災した集落等における住民の生活環境の早期回復を図るため、公道と集落を結ぶ生活道路である私道に係る経費の一部を私道を管理する自治会又は集落等へ支援 被災した生活道路である私道(民有地)で、次の全ての要件を満たすもの。なお、公募上の地目の種別は問わないこととする。 ①一般交通の用に供しているものであること。 ②公道に接続するものであること。 ③幅員が概ね1.8m以上あること。 ④所有者の異なる住宅が連担して2戸以上建ち並んでいるものであること。 ⑤集落等で維持管理しているものであること。	支援対象の私道の被災箇所の原形復旧に要する経費 復旧事業費50万円未満のものを除く。町等から補助金がある場合は、当該補助金額を支援対象経費から控除する。2戸以上の住宅が利用する部分を対象範囲とする。 補助率:支援対象経費の1/2以内 補助上限:1件あたり1,000万円 対象者:私道を管理する自治会又は集落等	企画政策課 (Tel72-1214)
6	仮設住宅等コミュニティ形成支援事業	町	仮設住宅等における住民主体のコミュニティ形成を促進し、住民による自助・互助の取組みを支援するため、住民リーダーや自治組織等の活動経費を助成。	【対象】 ○仮設住宅住民等の地域コミュニティ形成に資する活動経費 交付額:自治組織等から提出される事業計画のうち必要と認められる経費について5世帯以上からなる区分ごとの上限額まで(年額) ○被災自治組織の防犯等電気料金 被災により住民が2割以上減少した自治組織 交付額:電気料に要する経費×1/2	健康福祉課 (Tel72-1229)
7	高校生等通学支援事業	町	被災した鉄道の代替通学手段としてバスを利用する高森町及び南阿蘇村の高校生等の保護者の負担軽減のため、通学に要する経費を助成する。	震災前の鉄道(JR豊肥本線及び南阿蘇鉄道)による通学費と、震災後の代替通学手段である路線バス(南郷ライナー)による通学費との差額(増加分) 補助額:支援対象経費の全額	生涯学習課 (Tel72-0443)
8	土砂災害特別警戒区域内の被災住宅再建支援事業	町	土砂災害特別警戒区域内において、熊本地震による家屋被害で再建が必要となった方に対し、被災者の早期再建と負担軽減を図るため、国庫補助制度に該当しない移転に要する費用及び住宅補強に要する費用の一部を支援。 対象者:特別警戒区域内の自己用住宅で、熊本地震により全・半壊(解体)した被災住宅(被災者生活再建支援制度の対象者)に区域指定前から住んでいた方	○土砂災害危険住宅移転促進事業 ①移転経費 ②住宅建設・購入費等 補助上限:300万円 移転先の要件:レッドゾーン・イエローゾーン以外 ○住宅補強支援事業 ①建築基準法で規定された住宅補強の工事に要する費用 ②住宅補強のために必要な設計に要する費用 補助上限:150万円 対象者の要件:移転が困難な被災者	建設課 (Tel72-1145)
9	農地等被災農業者生活支援事業	町	○借地等による営農維持支援 被災農業者が一時的な借地や機械借上げ等により営農を維持する場合に、必要な掛増し経費を助成。 ○被災農業者の雇用支援 被災農業者の営農再開の準備資金や復旧工事完了までの生活支援として、農業団体・農業法人等が行う選果場等での就労に関し被災農業者を一時的に雇用する場合に労賃の一部を助成。	○借地等による営農維持支援 復旧工事に係るほ場の代替耕作地の借地料、機械借り上げ・運搬経費等の掛かり増し経費 交付対象:本年産の作付け開始から支援期間:原則1年 補助率:定額 補助上限:22,000円/10a ○被災農業者の雇用支援 被災農家を雇用した農業団体・農業法人等が支払う雇用労賃 交付対象:5月1日以降の雇用分 支援期間:原則1年 補助率:1/2以内 補助上限:97,000円/月	農林振興課 (Tel72-1136)
10	小規模農業用水路・農道の早期復旧支援	町	熊本地震により被災した小規模な農業用水路・農道のうち、国庫補助事業の対象とならないものについて、早期に自力復旧を行い、営農再開につなげるため、復旧に要する経費を支援(多面的支払交付金実施区域を除き、かつ、受益者2戸以上)	材料費、作業機械借上料、機械オペレーター賃金、労務費等 補助率:2/3 補助上限:266千円/箇所	農林振興課 (Tel72-1136)

平成28年熊本地震復興基金交付金の新たな支援事業の追加について

熊本県では、平成28年熊本地震からの創造的復興を図るため、昨年12月に熊本地震復興基金(523億円取崩型)を創設し、市町村間の不均衡が生じないよう県が統一ルールを定めて配分することとしています。

このたび、被災者の負担軽減を図るため、県において新たな交付対象支援事業が追加されました。各支援事業の詳しい内容や手続きのご相談については、下表の問い合わせ先にお尋ねください。

※交付金の対象となる事業は、熊本地震及び熊本地震に起因する災害が対象となります。

また、既に、着工あるいは復旧が完了しているものも対象となります。

※申請時、実績報告時には施工前、施工中、施工後の写真の添付が必要です。

なお、施工前、施工中の写真がない場合は、各問合せ先にお尋ねください。

※現在、随時申請の受付を行っている支援事業については広報やまと7月号をご覧ください。

新たな交付対象支援事業

平成29年8月7日現在

No.	項目	主体	支援内容	支援対象経費等	問い合わせ先
1	応急仮設住宅移転等費用支援事業	町	仮設住宅の集約撤去やみなし仮設住宅の貸主不同意の場合の自己都合ではない転居費用等の負担の軽減を図るため、その費用を支援	○応急仮設住宅移転費用負担金 入居者が引越時に支払った経費又は、町が直接引越し業務を委託・実施した場合の経費 補助上限:1世帯あたり10万円 ○民間賃貸住宅移転費用負担金 入居者が引越業者に支払った経費 補助上限:1世帯あたり10万円	○応急仮設住宅移転費用負担金建設課 (Tel72-1145) ○民間賃貸住宅移転費用負担金健康福祉課 (Tel72-1229)
2	臨時託児サービス設置事業	町	町等が開催する熊本地震からの復旧・復興に向けた事業説明会や意見交換会等の際に、子育て世帯が参加しやすい環境を整備するため、開催するものに対して、託児サービスを提供するために必要となる経費。	町や団体(NPO・ボランティア等)が開催する事業説明会や意見交換会、交流会、講演会、復興支援イベント、勉強会等を開催する際に、託児サービスを提供するために必要となる経費 期間:平成29年4月から平成30年3月までの12か月間 補助率:10/10 補助上限:150千円/回	健康福祉課 (Tel72-1229)
3	住宅耐震化支援事業	町	今後の大規模地震に備え、被災した住宅や耐震性が不足する住宅の耐震化を促進するため、診断・設計・工事に要する費用の一部を支援する。	○耐震設計・改修工事 設計:補助率2/3・上限20万円 工事:補助率1/2・上限60万円 ○耐震シェルター工事 補助率1/2・上限20万円 ○建替え工事 補助率23/100・上限60万円 ※一部、国庫補助金 ※耐震診断に関するご相談については、県へお尋ねください。	建設課 (Tel72-1145) ※耐震診断 県土木部建築課 (Tel096-333-2535)
4	共同墓地復旧支援事業	町	集落共有の墓地において、通路部分や擁壁などの共有部分の復旧に要する経費を支援(個人の墓石再建に係る費用は対象外。但し、通路等の共有部分に墓石が倒れ、通行を阻害している場合に、墓石を元の場所に戻す費用は対象とする。)※ <u>地方公共団体、宗教法人、公益財団法人及び個人が経営主体の墓地は対象外</u>	墓地等における共有部分(通路、外溝、水道設備、建築物など)、共有部分に倒壊した墓石の移設工事 補助率:1/2以内 補助上限:1,000万円/件	企画政策課 (Tel72-1214)

地域の力で子どもたちを育む 青少年非行防止

未成年者の飲酒・喫煙防止



未成年者の飲酒・喫煙は法律で禁止されています。未成年のうちから飲酒・喫煙をすることで、成人してから始めるよりも身体に及ぼす影響も大きくなります。また、飲酒・喫煙に対する抵抗感が少なくなり、習慣になりやすく、なかなかやめられなくなります。健康な人生を送れるよう、未成年者の飲酒・喫煙は社会全体で防止する必要があります。

薬物乱用の防止



「薬物乱用」とは、医薬品等を本来の目的ではなく不正に使用することで、1回の使用でも「乱用」といいます。乱用薬物には、覚せい剤やMDMA、大麻、シンナー等があり、どの薬物も乱用すると心も身体もボロボロにむしばみます。「一度くらいなら」という安易な気持ちを取り返しのつかないことになるのです。

万引きの防止



万引きは「窃盗罪」という犯罪です。刑法第235条により10年以下の懲役もしくは50万円以下の罰金が科せられます。万引きが見つかった後で品物を返したり、お金を支払っても許されません。たかが「万引き」と軽く考えず、社会のルールを守りましょう。

ケータイ&インターネットは正しく利用しよう



インターネットを利用する上では、個人情報の漏えい、ネットいじめ被害・加害、課金、犯罪や薬物に誘う内容や、著しく残虐、わいせつな内容の有害情報の流通など、さまざまな危険性があります。ケータイ・インターネットを安全に楽しく利用するためには、危険性を十分に理解し、ルールを決めて利用することが必要です。また、フィルタリング機能(有害なサイトへのアクセスを規制するサービス等)を上手に活用しましょう。

山都町青少年健全育成町民会議
事務局 山都町教育委員会 生涯学習課 電話:72-0443



錆び付いた電池

皆様のご家庭には、防災無線の個別受信機が町から貸与されています。最近、各ご家庭に個別受信機の修理に行った際に、電池ボックスの蓋を開けますと、左記の写真のように電池が錆び付いていました。このような状況になると、機械自体の故障になりますので、必ず年一回は電池交換をお願いいたします。

防災無線の電池
錆びていませんか？



Vol.9

わくわくが、いっぱい！山都がもっと、面白くなる…！

やまとじゅく

今年も、やって来りました！
公設「山都塾」が始まります…！
ここ山都には、豊かな自然や生き物、歴史文化、暮らしの知恵や技があふれています。地域に出かければ、名人たちがいっぱい！いつもの、当たり前が素晴らしい山都塾へ、ようこそ。

主な対象

町内の小学生、中学生、高校生、および保護者、希望する町内のみなさん

今年度第1回目のテーマは、「シビンタに会おう！自然観察会」
山都ならではの、棚田の希少な生き物たち。その存在は、九州一の生態系といわれます。今回のフィールドは、通潤橋からつながる白糸台地の用水路。そこに住むという不思議な魚「シビンタ」。さあ、今年も出会えるかな？
シビンタとは：環境省レッドリストに熊本県が指定している淡水魚

2017年 8月19日(土)

公設「山都塾」開講式 午後1時30分～
第1回 講座 午後2時～
[会場] 矢部保健福祉センター 千寿苑 ボランティア室

参加には申込みが必要です。(受講料無料)
8月9日(水)までにお申込みください。

【お申込みお問い合わせ先】
山都町教育委員会 学校教育課 TEL 0967-72-0443 FAX 0967-72-1081

感電したばい!!

潤徳小学校の放課後学童保育「どんぐり楽校」で、九州電気保安協会熊本支部の熊本事業所より電気に関する出前教室がありました。教室では「電気の性質」や「カミナリはなぜ起きるのか?」などを学んだあと、感電体感装置で実際に電気を感じる体験をしました。電気を通すバーに指を置き、子どもたちはおそろおそろ電圧を上げるつまみをまわっていました。電気が流れるのを感じると、「チクッとしたー!!」や「痛かったー!!」など興奮した様子で話していました。中にはつまみをまわした電圧の高さを自慢したり、講師の保安協会の中村さんに「何で痛く感じる数字が違うんですか?」などと質問をして、興味津々な様子でした。



全国小学生陸上競技交流大会に出場します!

6月25日県民総合運動公園陸上競技場で行われた第33回全国小学生陸上競技交流大会熊本県予選会(日清食品カップ)にてチーム「T&F蘇陽」が出場し、下記のとりの成績を残されました。6年男子100mにて見事優勝した興梠優哉くん(蘇陽小)は8月19日に神奈川県横浜市の日産スタジアムで行われる全国大会に出場します。

出場者 男子8名、女子1名

～入賞者～

6年男子 100m 優勝 興梠優哉

女子走り幅跳び 8位 高野藍沙

男子4×100mリレー 5位

(春木智裕・興梠優哉・後藤悠希・春木達裕)



九州大会、全国大会に行ってきます!!

7月31日、矢部ジュニアバレーボールの男子チームの選手たちが8月に大分県で行われる「全九州小学生バレーボール男女優勝大会」と3月に群馬県で行われる「全国スポーツ少年団交流大会」への出場報告を町長と教育長へ行いました。

現在、男子8名、女子10名という、チームを編成できるギリギリの人数ですが、一生懸命プレーしてくることを、一人ひとり「頑張ります!」という言葉に込めて町長と教育長へ伝えました。



交通安全母の会による浜美荘訪問

7月5日、「交通安全母の会」のメンバーが、浜美荘の入所者に「笑顔と元気」を届けに訪問しました。同会は、児童の登校見守りや学習応援、高齢者施設への訪問活動などの社会活動をされています。

この日は、入居者の方々と一緒に、三味線に合わせて歌ったり踊ったりと盛りだくさんの内容でしたが、特に「バナナの叩き売り」の口上では、大歓声があがっていました。



中島小学校の児童が文化財について学びました!

7月7日、中島小学校5、6年生の児童が、県の出前講座を利用し、北中島西原遺跡から出土した土器や鏡をはじめ、縄文時代や弥生時代の文化財について学びました。

児童は、石さじや石包丁を実際に手にとって観察し、いつの時代のものか、また、道具の用途について、班ごとに真剣に話し合っていました。

その後児童たちは、祭祀用具や権力の象徴としても使われていた鏡を実際に作り、大昔の人々の暮らしに思いを馳せていました。



第17回関西山都会総会で支援金が贈呈されました。

7月9日、山都町出身で関西地方に在住のみなさんで組織されている「関西山都会」の第17回総会が開催されました。総会には60名の会員の方が参加され、西山昭三会長より会員減少に伴う勧誘のお願いと、ふるさと寄附などを活用したさらなる支援について挨拶がありました。山都町特産品の販売会では、懐かしそうに品物を手に取り、お茶やお菓子などたくさん買い求められていました。総会後の懇親会は、終始和やかな雰囲気、会員の皆さまから、たくさんの災害支援募金が行われ、西山会長から岡本副町長へ贈呈されました。



支援金の贈呈をされる西山昭三会長(左)

山都みらい保育園の園庭などが完成しました!

山都みらい保育園で、園庭および外溝工事など保育園に係る全ての工事が終了し、7月11日、竣工式と落成式が行われ、子どもたちが元気な歌声を披露してくれました。

約1,420㎡ある園庭内には、すべり台・ジャングルジムなどの遊具や、みんなで一緒に遊べる広い砂場などが設置されています。園庭では、先に完成した園舎に通う園児達がのびのびと走り回って遊び、元気な声が響いていました。



おっきいトマトをもらったよ!

7月18日に、JA阿蘇南部トマト部会蘇陽支部から、蘇陽地区の3つの保育園にトマトがプレゼントされました。同部会は、山都町蘇陽地区、高森町、南阿蘇村のトマト農家で構成され、毎年、南阿蘇地域の全ての保育園へトマトの贈呈を行っています。

この日は、二宮支部長より二瀬本保育園の西史華ちゃんと工藤捺姫ちゃんへ手渡され、箱に入ったたくさんの大きなトマトをみて嬉しそうにしていました。



大豆の種まきは食べながらできるね!

7月11日、蘇陽南小の3年生が大豆の植え付けを行いました。毎年行われているこの行事は、地区の老人会の会長らが子ども達に種まきから収穫までを指導して行うもので、この日は12人の児童が大豆の種まきにチャレンジしました。

普段食べている食用の大豆をそのまま種として植えるため、植え終わった子どもの中には、大豆を食べる子どももいました。植え付けが完了するとカラスやハトから大豆を守るため紐が張られ、その様子を子ども達は興味深そうに見学していました。





熊本県立矢部高等学校

〒861-3515
上益城郡山都町城平954番地
電話：72-0024 fax：73-1030

第68回熊本県学校農業クラブ連盟年次大会

6月22日(木)23日(金)、菊池農業高校にて熊本県学校農業クラブ連盟年次大会が行われました。意見発表に3名、プロジェクト発表に3名の生徒が出場しました。残念ながら入賞はできませんでしたが、矢部高校代表として堂々と発表しました。

○意見発表

区分：生産・流通・経営「手伝いから学んだこと」 食農科学科1年 奈須くん(清和中出身)
区分：開発・保全・創造「高校に入って頑張りたいこと」 緑科学科1年 橋本くん(五ヶ瀬中出身)
区分：ヒューマンサービス「伝統文化の担い手に」 緑科学科3年 山崎くん(矢部中出身)

○プロジェクト発表

区分：ヒューマンサービス「まちを元気に 竹灯籠プロジェクト！」
緑科学科3年 木村くん(砥用中出身) 坂口くん(砥用中出身) 松永くん(砥用中出身)

感想：松永くん(緑科学科3年 砥用中出身)

今年度の4月から先輩たちが行ってきた課題研究を引き継ぎ、竹灯籠プロジェクトに取り組みました。私たちは昔、矢部地区で生産されていた浜町紙の染色に取り組みました。どうしたら上手く染色できるか、幻想的な色をだすためにはどうしたらいいかの研究を行いました。

研究の成果を年次大会で発表するなかで、どのように発表すれば見ている人がわかりやすいか工夫しました。

残念ながら入賞はできませんでしたが、矢部高校代表としてしっかりと発表することができました。



中学生職場体験

7月4日(水)～6日(金)の3日間、2名の中学生が職場体験を行いました。(食農科学科1日、地元の農家さん2日、緑科学科2日、森林組合1日)

食農科学科では、食品加工や野菜の収穫体験などを行いました。緑科学科では、演習林での下草刈りや間伐、木工製品製作、和紙製作を行いました。

中学生の感想で「演習林実習では雨の中の実習できつかったですが、高校生が分からないことを色々教えてくれて楽しく実習ができました。」と話していました。



いのちの講話

6月16日(金)矢部高校OBで、教育実習生として実習中の松村先生に、昨年度の熊本地震で、東海大阿蘇キャンパスにおいて自身が経験した、被災直後の経験について、講話していただきました。



1年生田植え実習

6月9日(土)「アジア・アフリカ」支援米の田植え実習を1年生で行いました。秋には1年生全員で収穫を行い、その後、食糧難に苦しむ人々に届けられる予定です。



矢部高校ホームページでは学校生活の様子を随時更新しています。また、Facebook、Twitterも始めました。是非御覧下さい。

矢部高校ホームページ <http://sh.higo.ed.jp/yabesh/> Facebook@yabe.highschool Twitter@yabehighschool



山都警察署・署協議会だより

TEL 72-0110

熊本県警のホームページ
<http://www.police.pref.kumamoto.jp/>
管内の犯罪・交通事故の発生状況、県警からのお知らせ等が掲載中です。

今こそ熊本のために！

～これからの熊本を背負い、県民の安全・安心を担う人材を募集しています！～
私たちと一緒に仕事をしてみませんか。今、熊本県警察はあなたの力を必要としています！！

試験区分	警察官B(男性・女性)		警察事務		
願書配付	6月中旬		6月中旬		
受付期間	8月7日(月)～8月25日(金) ※インターネットによる受付 8月7日(月)～8月22日(火)		8月7日(月)～8月25日(金) ※インターネットによる受付 8月7日(月)～8月22日(火)		
第1次試験	試験日等	10月15日(日)		9月24日(日)	
	試験内容	教養・作文		教養・適性	
	合格発表	10月下旬		10月上旬	
第2次試験	試験日	適性・体力	11月11日(土) 11月12日(日)	適性・作文	10月21日(土)
		面接	11月18日(土) ～11月22日(水)	面接	10月28日(土) ～10月30日(月)
	合格発表	12月上旬		11月上旬	
第3次試験	試験日				
	合格発表				
受験資格	<ul style="list-style-type: none"> ●18～27歳の方(平成2年4月2日～平成12年4月1日生) ●学校教育法による大学(短期大学を除く)を卒業又は平成30年3月末までに卒業見込みの方(人事委員会が同等の資格があると認める方を含む)は受験できません。 		<ul style="list-style-type: none"> ●18～21歳の方(平成8年4月2日～平成12年4月1日生) ●学校教育法による大学(短期大学を除く)を卒業又は平成30年3月末までに卒業見込みの方(人事委員会が同等の資格があると認める方を含む)は受験できません。 		

↓↓どんなことでも結構です。お問い合わせください。↓↓
山都警察署総務係(採用担当) ☎0967-72-0110(内線211)

振り込め詐欺に注意！！

平成28年に、山都町内で、「オレオレ詐欺」が発生しています！！

最近、山都警察署管内において、以下のように相談が寄せられています

- 電気工事業者を名乗る者がいきなり訪問し、高額の工事代金を請求された。
 - 「動画の利用料金が未納である。」「契約不履行のため、民事訴訟となる。」等と身に覚えのないメールやハガキが届いた。
 - 息子を名乗る者から、怪しい電話がかかってきた。
- このような場合は、詐欺の可能性が高いため、防犯対策をお願いします。
- その場で契約しない。お金を払わない。
 - 直ちに警察署に相談する。等の防犯対策をお願いします。



わいせつ事件の発生！！

最近、山都町内で、『下半身を露出する男』や『チカン男』が出没しています。

不審者を目撃した場合は、すぐに警察に通報をお願いします。

犯罪・交通事故発生状況(山都町)	
事件・事故	平成29年6月中
刑法犯	1件(3件)
人身交通事故	2件(2件)

()内は平成28年同時期の発生状況

交通安全標語

・急がば回れ 横断歩道は安全歩道
・あっ危ない あなたの目は携帯電話に

坂田 和嘉子(一般)
緒方 恵美子(一般)

交通規制案内図 2017八朔祭

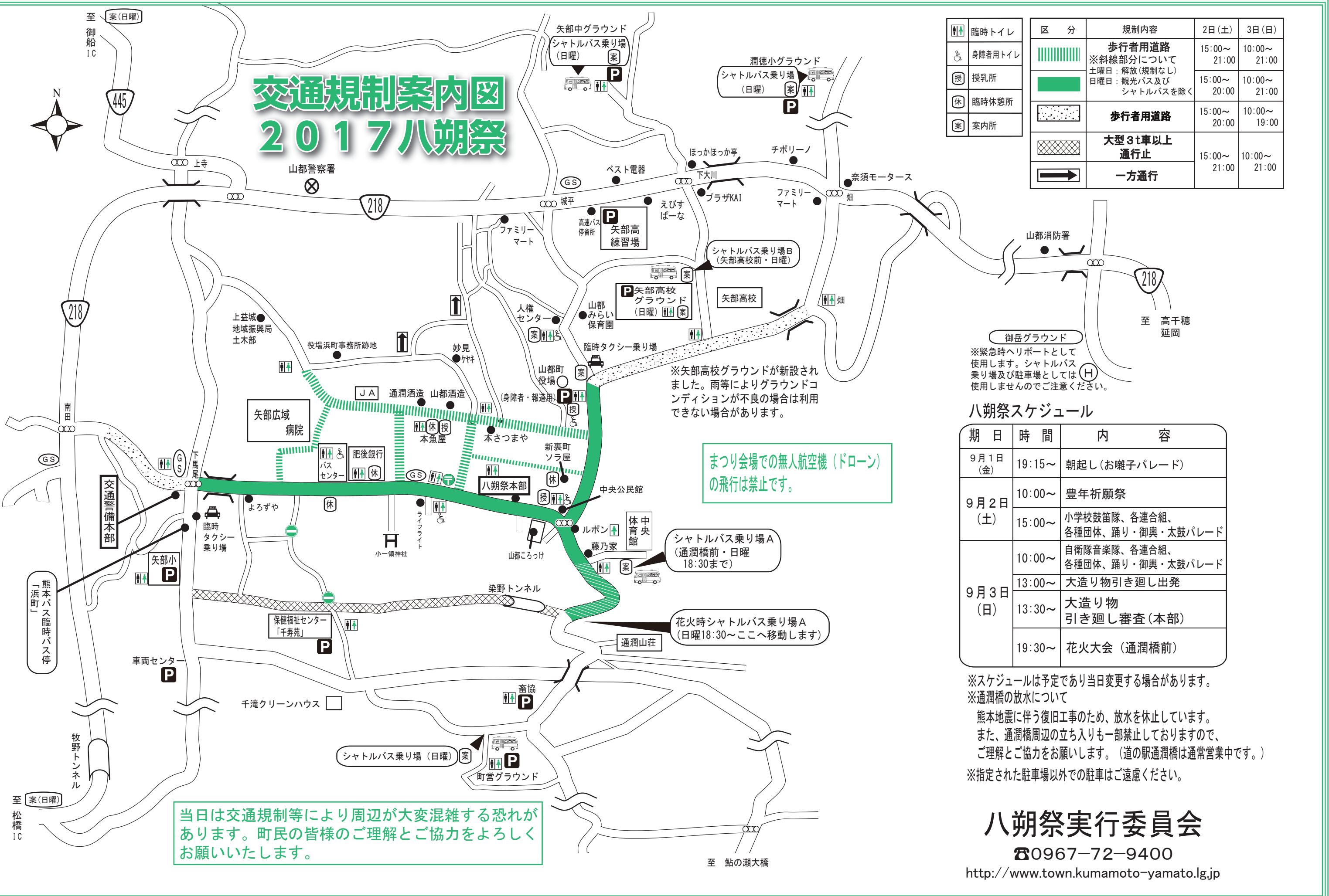

臨時トイレ	区分	規制内容	2日(土)	3日(日)
身障者用トイレ	歩行者用道路	※斜線部分について 土曜日：解放(規制なし) 日曜日：観光バス及び シャトルバスを除く	15:00~ 21:00	10:00~ 21:00
授乳所			15:00~ 20:00	10:00~ 21:00
臨時休憩所	歩行者用道路		15:00~ 20:00	10:00~ 19:00
案内所	大型3t車以上 通行止		15:00~ 21:00	10:00~ 21:00
	一方通行			

御岳グラウンド
※緊急時ヘリポートとして
使用します。シャトルバス
乗り場及び駐車場としては
使用しませんのでご注意ください。

八朔祭スケジュール

期日	時間	内容
9月1日(金)	19:15~	朝起し(お囃子パレード)
9月2日(土)	10:00~	豊年祈願祭
	15:00~	小学校鼓笛隊、各連合組、 各種団体、踊り・御輿・太鼓パレード
9月3日(日)	10:00~	自衛隊音楽隊、各連合組、 各種団体、踊り・御輿・太鼓パレード
	13:00~	大造り物引き廻し出発
	13:30~	大造り物 引き廻し審査(本部)
	19:30~	花火大会(通潤橋前)

※スケジュールは予定であり当日変更する場合があります。
※通潤橋の放水について
熊本地震に伴う復旧工事のため、放水を休止しています。
また、通潤橋周辺の立ち入りも一部禁止しておりますので、
ご理解とご協力をお願いします。(道の駅通潤橋は通常営業中です。)
※指定された駐車場以外での駐車はご遠慮ください。

八朔祭実行委員会
☎0967-72-9400
<http://www.town.kumamoto-yamato.lg.jp>

当日は交通規制等により周辺が大変混雑する恐れがあります。町民の皆様のご理解とご協力をよろしくお願いいたします。

まつり会場での無人航空機(ドローン)の飛行は禁止です。

※矢部高校グラウンドが新設されました。雨等によりグラウンドコンディションが不良の場合は利用できない場合があります。



おしらせ版

平成30年度 農業大学校新規就農支援研修生を募集します！

農業大学校では、就農に必要な栽培技術や経営のノウハウを基礎から学べる農業研修生を募集しています。充実したカリキュラムで仲間とともに農業を始めませんか。

- 1次募集(①②のコース)
9月15日(金)から10月27日(金)まで
- 2次募集(1次募集の残枠と③のコース)
1月9日(火)から1月31日(水)まで

	研修コース名	研修期間	定員
①	プロ経営者コース	4月～翌3月(週5日)	10名
②	実践農業コース	4月～12月(週3日)	40名
③	特別セミナー聴講コース	4月～11月(月1回)	20名程度

▼問い合わせ先
熊本県立農業大学校研修部
(☎096-248-6600)

就職の機会均等確保のための公正採用選考啓発月間

8月1日から31日までの1ヶ月間、職業選択の自由を保障し、就職差別を排除する目的のもとに「公正採用選考啓発月間」が実施されます。

- ※従業員採用にあたっての注意事項
- ・本籍、出身地、家族の職業、資産、思想・信条などを聞いたり、書かせたりしない。
- ・戸籍謄(抄)本の提出及び身元調査を行わない。
- ・応募者の適正と能力に基づかない、誤った採用選考を行わない。

対象者	使用する応募書類	
新規学校卒業生	中学校・義務教育学校卒業生	職業相談票(乙)
	高等学校卒業生	全国高等学校統一応募書類
	大学卒業生	新規大学等卒業予定者用標準的事項の参考例に基づいたもの or JIS規格の様式例に基づいた履歴書
一般採用者(新規学校卒業生以外)	JIS規格の様式例に基づいた履歴書	

平成29年度「くまもと農業アカデミー」を開講します。

県内の意欲ある農業者等を対象に、農業技術等をテーマとした講座が実施されます。

詳しい内容につきましては、ホームページよりご確認ください。

▼問い合わせ先
くまもと農業アカデミーホームページ
http://kumamoto-agri-academy.jp/
熊本県立農業大学校研修部
(☎096-248-6600)

就職マッチングフェア in かみましき 開催決定

就職マッチングフェアでは、地元を代表する企業6〜8社が集まっていたり、事業内容や仕事内容を説明していただきます。書類選考なしで、企業の担当者や話が出来る貴重な機会です！ぜひご参加ください。

- ▼日時 9月16日(土)
午後1時～午後4時
- ▼場所 益城町交流情報センター(ミナテラス)視聴覚室(1階)
- ▼対象者 就職・転職を考えている方
- ※年齢・経歴は問いません。
- ※参加費無料、履歴書不要、服装自由
- ▼ご連絡・問い合わせ先
熊本県あてるサロン
(☎096-312-4610)

Job navi 2017 学生等企業説明会＆面接会開催！

新卒者等就職支援と県内企業の若年労働力確保を目的に、Job navi 2017年

無料登記相談所開設のお知らせ

熊本地方法務局による無料の登記相談が開設されます。

土地・建物等の売買、贈与、相続等の登記に関する相談について熊本地方法務局職員が対応されますので、お気軽にご相談ください。

- ▼日時 9月14日(木)
午前10時～午後4時まで(ただし、正午から午後1時までを除きます。)
- ▼場所 御船町役場 分庁舎2階小会議室
- ▼問い合わせ先
熊本地方法務局不動産登記部門
(☎096-3664-2145)
- 【音声案内①②を押し、御船町相談予約とお申し出ください】
総務課(☎72-1111)

屋外広告物の確認を！

9月1日から10日までは「屋外広告物適正化旬間」です。

店舗などの所在を知らせるためや宣伝のため、立看板、はり紙、のぼり、広告塔、屋上広告、壁面広告などの屋外広告物を設置する場合は、自己の土地、建物などであっても、原則として事前に許可を受ける必要があります。また、地域ごとに、広告物の種類や表示できる面積、広告物の設置が禁止される物件などの基準があります。申請にする際は、「きちんとルールを確認する」、「まわりの景観への影響を考える」、「老朽化や破損などによる事故が起きないように、定期的に点検を行う」ことをお願いします。

生等企業説明会＆面接会を熊本労働局、ハローワーク、熊本県、熊本市、熊本県雇用環境整備協会等の共同主催により開催します。

- ▼日時 8月23日(水)正午から午後4時
- ▼場所 グランメッセ熊本
- ▼参加企業 熊本県内に就職場所を有する企業100社程度(予定)
- ▼参加対象者 大学(院)・短期大学・高等専門学校・専修学校を来春卒業予定の就職未内定の方及び卒業後概ね3年以内の方
- ※事前申し込みは不要です。面接を希望する方は履歴書を複数枚ご持参ください。
- ▼問い合わせ先
熊本労働局職業安定部訓練室
(☎096-211-1707)

介護相談員を募集します！

介護相談員とは、介護サービスを受ける人の話を聴き、疑問や不満、不安の解消を行う有償ボランティアです。サービスマン利用者やサービス提供事業者との橋渡しを行い、サービスの質の向上と適正化に貢献します。介護相談員になるには、養成講座を必ず受講する必要があります。

- ▼対象 町内在住者で、健康で意欲のある方
- ※原則として養成講座の全日程に参加可能な方
- ▼申込み期間 8月31日(木)まで
- ▼定員 5名
- ▼養成講座開催期日
9月29日(金)・10月6日(金)・10月19日(木)・12月中旬の4回
- ▼講座開催場所 熊本県庁

▼問い合わせ先
熊本県司法書士会事務局
(☎096-364-2889)

中学校卒業程度認定試験が行われます。

病気などやむを得ない理由により、保護者が義務教育諸学校に就学させる義務を猶予又は免除された子ども等に対して、中学校卒業程度の学力があるかどうかを認定するために国が行う試験です。この試験に合格すると高等学校の入学資格を得ることが出来ます。

- ▼願書出願期間 8月21日(月)から9月8日(金)
- ※当日消印有効
- ▼試験日 10月26日(木)
- ▼試験会場 熊本県庁行政棟新館802会議室
- ▼問い合わせ先
教育委員会学校教育課
(☎72-0443)

平成29年度防衛大学・防衛医科大学校学生募集

下記のとおり募集します。詳細については宇城募集案内所へお尋ねください。

- ▼問い合わせ先 宇城募集案内所
(☎0964-23-2047)

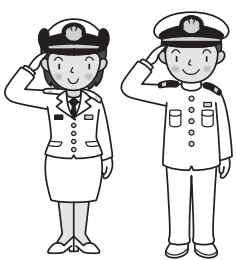

▼申込・問い合わせ先
健康福祉課高齢者支援係
(☎72-1295)

年金相談日のお知らせ

9月の年金相談日は次のとおりです。ご希望の方は事前に予約をお願いします。

- ▼日時 9月8日(金) 午前10時～午後3時
- ▼場所 千寿苑
- ▼申込・問い合わせ先
熊本東年金事務所
(☎096-367-2503)
- 【音声案内①②を押し、山都町年金相談予約とお申し出ください】
健康福祉課(☎72-1229)

「わたしと年金」エッセイ(作文)を募集します。

毎年11月を「ねんきん月間」と位置づけ年金制度に対する理解を深めていただくため、公的年金制度をテーマにしたエッセイ(作文)を募集します。公的年金についてのあなたの考えなど、なんでも結構です。

- ▼応募資格 中学生以上の方
- ▼日本語で1000〜2000文字以内
- ▼応募締切 9月4日(月)
- ▼提出先 〒168-8505
東京都杉並区高井戸西3-15-24
日本年金機構 相談・サービス推進部サービスマン推進グループわたしと年金担当
- ※当日消印有効
- ▼問い合わせ先
(☎03-5344-1100)

募集項目	防衛大学校学生			防衛医科大学校 医学科	防衛医科大学校看護 学科 (自衛官候補看護学生)
	推薦	総合選抜	一般		
資格	18歳以上21歳未満の高卒者で成績優秀かつ生徒会活動等で顕著な実績を修め、学校長が推薦できる者	18歳以上21歳未満の高卒者			
受付期間	9月5日～9月7日			9月5日～9月29日	
試験期日	9月23日・24日	1次:9月23日 2次:10月28日・29日	1次:11月4・5日 2次:12月5日～9日	1次:11月4・5日 2次:12月5日～9日	1次:10月14日 2次:11月25日・26日
合格発表	10月27日	1次:10月13日 最終:11月22日	1次:11月22日 最終:30年1月19日	1次:11月29日 最終:30年2月14日	1次:11月10日 最終:30年2月2日
	入校隊時期平成30年4月上旬				

休館日のお知らせ

9月2日(土)・9月3日(日) 図書館本館は
八朔祭のため休館となります。
ご迷惑をおかけしますが、ご理解とご協力を
よろしくお願いいたします。
清和分館・蘇陽分館は開館致します。



図書館情報

— 読書とは自分の「楽しみ」を
見つけることです —

上映会のお知らせ

「ブリッジ・オブ・スパイ」

9月24日(日) 会場：図書館ホール
時間：午後1時半 (日本語吹き替え版)
午後7時半 (字幕スーパー版)
入場料無料



●問い合わせ先 本館 73-1616 清和 82-3033 蘇陽 73-2755

★平成29年9月のわくわく号運行予定★



蘇陽地区

月日	巡回場所・時間
9月6日(水)	菅尾保育園(午前10時15分～) 馬見原公民館(午前11時～) 蘇陽南小学校(午後1時10分～) 馬見原保育園(午後1時50分～) 二瀬本保育園(午後2時45分～) 蘇陽キッズ(午後3時30分～)
9月7日(木)	おおのまなび舎CAFÉ(午前10時30分～) ブルーベリーの家(午前11時～) 蘇陽中学校(午後1時～) そよ風の里ほたる(午後2時～) 蘇望苑(午後2時45分～) はあとふる・けあふる(午後3時30分～) 蘇陽南小学童そよかせ会(午後4時～)
9月8日(金)	スクランブル(午前10時30分～) 二瀬本コミュニティセンター(午前11時～) 花上多目的集会所(午後0時30分～) 蘇陽小学校(午後1時10分～) 上差尾興和商店(午後1時50分～) 菅尾コミュニティセンター(午後2時30分～) まこと薬局駐車場(午後3時～)

清和地区

月日	巡回場所・時間
9月12日(火)	小峰保育所(午前10時～) 緑川簡易郵便局(午前10時40分～) 清和支所(午後0時30分～) 清和中学校(午後1時10分～) 大川保育園(午後1時30分～) 清和学童(午後3時～)
9月13日(水)	山都消防署(午前10時～) 井無田診療所横(午前11時～) 原尻公民館(午前11時30分～) 清和小学校(午後1時～) 支援ハウス(午後1時40分～) 市野原(午後2時～)

矢部地区

月日	巡回場所・時間
9月20日(水)	金内公民館(午前9時45分～) ころろ(午前10時30分～) 中島南部体育館横(午前11時～) 矢部中学校(午後1時15分～) 白小野(午後2時～) さくらんぼ愛園(午後2時30分～) 大地(午後3時～)
9月21日(木)	後追(午前10時～) 稲生野(午前10時15分～) 山風華(午前10時45分～) 山都町役場(午後0時30分～) 矢部小学校(午後1時～) 乳児園(午後1時30分～) あおぞら(午後2時～) 下馬尾(午後2時30分～) 富士ラーメン(午後3時～)
9月22日(金)	風ノ木(午前10時～) 浜美荘(午前10時35分～) 千寿苑(午後0時30分～) 大矢荘(午後1時15分～) 光露館(午後1時40分～) 彩雲苑・すみれ(午後2時～) 金内保育園(午後2時20分～)

※図書館利用者カードをお持ちの方は、貸出しに必要ですので必ずお持ちください。
※本をたくさん借りられる方はマイバッグの持参にご協力下さい。巡回場所での滞在時間は約30分です。
※貸出期間は1か月です。次に借りたい方がいらっしゃいますので、返却期限での返却にご協力ください。

山都町図書館だより

声の灯り
— 119号 —

「朗読研修 声を育てよう」が開催されました

7月1日中央公民館にて、講師に矢部絹子氏をお迎えして朗読研修会が開催されました。まず、矢部さんから「自分の声は好きですか?」と、参加者全員に質問がありました。好きな人、嫌いな人さまざまです。矢部さんは、自分の声を録音して聞いてみる事、自分が聞いて心地よい自分の声を探して、それを常に意識して出せるようにすることが大事と述べられました。そして、・姿勢を整える・呼吸を整える・表情は明るく・のどをしめつけない・イメージトレーニングをするなどのポイントも紹介されました。参加者の皆さんは、熱心にメモを取り、質問されていました。今後の読み語り活動などにも、大変役立つ研修となりました。



図書館協議会が開催されました。

7月10日図書館ホールにて図書館協議会が開催されました。図書館協議会とは、図書館の運営に関し館長の諮問に必ずとも、図書館の行う図書館奉仕につき、館長に対して意見を述べる機関です。

協議会では、藤川館長から図書館の活動実績の報告や、第三次子どもの読書推進についての説明がありました。参加者からは、移動図書館の有効利用について、他団体との協力についてなどの質問や意見が上がりました。



読書感想画・感想文コンクール開催のお知らせ

図書館では平成29年度感想画・感想文コンクールの作品を募集致します。お気に入りのお話の画や、感想文を書いてみませんか?たくさんのご応募お待ちしております。

応募規定

○応募資格：町内の小学校・中学校・高校に在籍している児童・生徒

○用紙・字数

- ・1年生から3年生 「感想画」8つ切り(380mm×270mm)
 - ・4年生から6年生 400字詰め原稿用紙 2枚以内
 - ・中学生および高校生 400字詰め原稿用紙 2～3枚程度
- ※原稿用紙の一枚目の一行目にタイトル、二行目に学校名、学年、氏名の記入をお願いします。

○応募締切日：平成29年9月15日

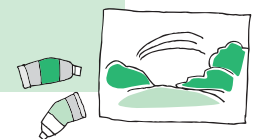

問い合わせ先 本館 73-1616 清和 82-3033 蘇陽 73-2755

平成 29 年度 健康づくり教室受講者募集！ ～食生活改善推進員養成講座～



この健康づくり教室は、食生活を中心に生活習慣病を予防するための教室です。
自分の食生活を見直すきっかけに参加してみませんか？そして、ここで学んだ事を食生活改善推進員協議会に入会して家庭や地域で実践し、食生活を通して健康づくりの輪をみんなに広げましょう。
参加ご希望の方は9月4日（月）までに下記連絡先までご連絡ください。

期 日	内 容
9/20(水)	高血圧の予防について・我が家の塩分チェック健康おやつ試食
10/19(木)	糖尿病の予防について・調理実習
11/15(水)	運動の効果と実践(楽しく体を動かそう)
12/20(水)	脂質異常症の予防について・調理実習
1/24(水)	慢性腎臓病の予防について・調理実習
2/21(水)	食生活改善推進員の活動について・健康おやつ試食



(運動教室の様子)

対 象 者：山都町に在住の方（男性も参加できます。）
参加人数：30 名
場 所：矢部保健センター 千寿苑
時 間：午前9時30分～13時まで
午後13時～16時まで（11月15日のみ）
*参加費は無料です。
但し、調理実習がある日は米1合が必要になります。

連絡先
山都町役場・健康福祉課
健康づくり係 担当 片倉
☎72-1295

～あなたを守る！上益城消費生活相談室～

【平成 28 年度消費生活相談の概要】

上益城5町は、広域連携により、各町の垣根を越えた相談室を設置しています。
平成28年度の5町の相談総数は273件でした。また山都町相談室においては56件のご相談がありました。

【こんな相談ありました】

- ・震災関連で、地盤や屋根、リフォーム工事の契約関係
- ・若者の車ローンやクレジット等の多重債務
- ・シニアのパソコン、スマホによるワンクリック請求
- ・覚えのない健康食品が届いた 等



【消費生活に関する学習会、講演会へ講師を派遣します】

悪質商法、生活設計、年金などテーマはいろいろ選べます。対象者は小学生から高齢者まで。開催場所、時間等についてはお早めに役場健康福祉課（72-1229）までご相談ください。

テーマ例：おこづかい学習ゲーム（小学生）、消費者トラブルに巻き込まれない心構え（中学生）、卒業は消費者自立の第1歩（高校生）、最近の消費者トラブルと対処法（一般）
高齢者をめぐる振り込め詐欺等の実態と対策（高齢者）

【上益城消費生活相談室のご案内】

上益城5町にお住まいの方はどなたでもどの町でもご相談できます。
専門相談員がいる曜日・場所は右記のとおりです。午前9時～午後4時。

【上益城消費生活相談室】

月曜日 益城町役場新仮設庁舎 ☎096-286-3210
火曜日 御船町役場 ☎096-282-1226
水曜日 嘉島町役場 ☎096-237-1112
木曜日 甲佐町老人いこいの家 ☎096-234-3223
金曜日 山都町役場 ☎72-3133（金曜のみ）

障がい者福祉だより

今回は重度心身障がい者医療費助成制度についてご紹介します。重度心身障がい者医療費助成制度とは、重度の心身障がい者（児）が医療を受けた場合に医療保険が適用された医療費の自己負担を助成する制度です。

※ただし、入院時食事療養費、入院時生活療養費、移送費等除く。
※介護保険給付に係る利用者負担額も対象外です。

助成対象者

- 身体障害者手帳1～2級所持者
- 療育手帳A1～A2所持者
- 精神障害者保健福祉手帳1級所持者

助成金の額

月々の医療費から次の自己負担額を差し引いた額を支払います。

自己負担額・・・ ○入院のとき 一医療機関につき → 2,040円/月
○入院外の場合 一医療機関につき → 1,020円/月

助成金 = 一部負担金の額 - (※高額療養費等の額 + 付加給付額 + 自己負担額)

※国民健康保険、後期高齢者医療保険以外の方で高額療養費や付加給付等の支給を受けた場合は支給決定通知書を添付してください。

申請の方法

- ①助成申請書に住所、氏名、電話番号、受給資格者番号を記入し、押印する。
 - ②助成申請書の「医療機関」欄に医療機関からの証明をもらう。
 - ③助成申請書の「調剤薬局」欄に調剤薬局からの証明をもらう。
 - ④領収書を添付し、役場健康福祉課福祉係窓口へ提出する。 ※郵送可
→金額等を確認後、領収書はお返しします。
- ◆申請受付期間は、診療を受けた月の翌月から起算して一年以内です。
例：6月診療分→翌年の6月までに申請

助成金の支給

高額療養費等の確認を行なうため、診療月の3か月後の末日（土日祝日の場合は前日振込）に振り込む流れとなります。

例：6月診療分→9月末日に振込み
振込み日の約1週間前に支給決定通知書を送付します。

資格更新の手続き

毎年7月に所得状況を確認し、資格喪失になる方には通知します。

その他届出

次のいずれかに該当するときは、必ず届け出てください。

- 住所・氏名に変更があるとき
- 加入している健康保険の種類や内容に変更があったとき
- 生活保護を受けたとき
- 受給資格者証を破損もしくは紛失したとき

～申請及び問い合わせ先～

山都町役場 健康福祉課 ☎72-1229
清和支所 健康福祉係 ☎82-2111
蘇陽支所 健康福祉係 ☎83-1111

～認知症高齢者にやさしい地域づくりに向けて～

高齢者の4人に一人は認知症またはその予備群。高齢化の進展に伴い、認知症の人はさらに増加すると考えられています。国は、認知症の人が認知症とともによりよく生きていくことができる環境整備が必要とし、新オレンジプランを策定しました。

オレンジプラン7つの柱

1. 認知症への理解を深めるための普及・啓発の推進
2. 認知症の容態に応じた適時・適切な医療・介護等の提供
3. 若年性認知症施策の評価
4. 認知症の人の介護者への支援
5. 認知症の人を含む高齢者にやさしい地域づくりの推進
6. 認知症の予防法、診断法、治療法、リハビリテーションモデル、介護モデルなどの研究開発及びその成果の普及の推進
7. 認知症の人やその家族の視点の重視

山都町の認知症対策 平成28年度実績

- ・認知症予防教室 23回 465名
- ・認知症サポーター養成講座 矢部小・中島小・蘇陽小 57名
矢部高校1年生 55名 消防団(4.9.12.13.14分団) 114名
特別養護老人ホーム職員 16名
老人会・地区女性部 73名
- ・認知症予防音楽カフェ サービスつき高齢者住宅はあとふる 月1回
- ・島木の茶飲ん場 島木地区高齢者 月1回
- ・認知症家族会 月1回程度(10回) 延べ44名

介護予防セミナー受講生募集

体力や体の筋肉量などの測定結果から、ご自身の介護危険度を判定する教室を開催します。「今はまだ関係ない」と思っても、病気や介護はいつ、身近な問題になるかわかりません。自分らしいシニア期を過ごすために、ぜひご参加ください。

- 対象：町内在住の65歳～74歳の方
- 定員：各回20名(※先着順)
- 申込期限：9月29日(金)まで
- 受講料：無料
- 内容：①体力測定 ②体組成測定と結果説明 ③健康講話 ④介護予防のための運動

10月の開催日	11月の開催日	場所	時間
10月10日(火)	11月14日(火)	蘇陽支所	午後1時半 から 午後3時半
10月17日(火)	11月21日(火)	清和保健センター	
10月24日(火)	11月28日(火)	千寿苑	

認知症や介護に関するご相談は

山都町役場 健康福祉課 高齢者支援係 内
山都町地域包括支援センター ☎72-1677



保 健 だ よ り

もしも願いがかなうなら 「もう一度、話がしたい」

志賀さんの介護体験談



矢部地区 志賀 輝士さん(84歳)

平日は郵便局員、日曜は農業で米や栗を作ってきた志賀さんが、奥様の変化に気づいたのは平成24年ごろ。定年退職し、民生委員などをしていたときでした。

同じことを何度も言うようになり、さっき聞いたことをまた尋ねてくるが増えてきました。民生委員の研修などで、認知症サポーター養成講座を何度も受講していた志賀さんは、「これはきっと、認知症の始まりだ。早く病院にかかれば、進行を遅らせることができる」と思ったそうです。そこで奥様を説得し、専門病院へ。診察のほかにMRIなどの検査を行い「アルツハイマー型認知症」と診断されました。

それから介護認定を受け、デイケアやショートステイを利用しながらの介護生活が始まりました。介護は体力勝負と考え、奥様と一緒にウォーキングもされたそうです。ところが、ある日、ぜんまい採りに山へ行った際、今傍にいたはずの妻の姿が見えない！ということがあり、以後、徘徊に振り回されるようになりました。

平成27年には脳出血で倒れ入院先を転々とし、最後は瀬戸病院に落ち着きました。平成28年2月ごろになると食事が飲み込めない状態となり、彩雲苑に入所しました。次第に言葉も発しなくなる奥様を見るのは、非常につらく悲しいものだったと思います。

現在は、80歳を超えた自分の体をいたわりつつ、奥様を見送る覚悟で一人暮らしをしながら、3日おきに面会に行かれています。面会に行くたび「(奥様と)もう一度話がしたい」と考えるそうです。

今回、志賀さんは、ご自分の体験談を通して「認知症の介護をされている方のお役に立てるのであれば」と広報誌掲載を快諾してくださいました。

介護のポイント！

- ① 認知症に対する知識があった → 認知症サポーター講座や予防教室を受講していた
- ② 早めに専門医を受診した → 一緒に病院に行くことで、安心感を与えた
- ③ 介護保険を利用した → サービスを使うことで、自分の社会的役割も果たすことができた
- ④ 近隣の協力を得た → 周りに隠さず、理解を得ることで徘徊時の見守り体制ができた

誰もが認知症になるかもしれないし、家族が認知症になるかもしれない。そんな時、住み慣れた我が家で、可能な限り暮らしていくための地域づくりを、健康なうちから考えることが必要ではないでしょうか？

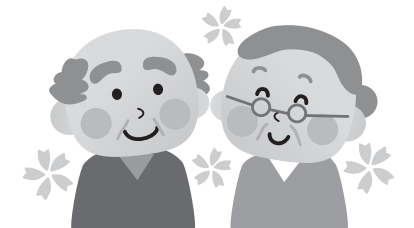



すくすく育て



1歳 1歳 1歳 1歳

ぼく、わたし、虫歯なかったよ！ 平成29年7月20日(千寿苑) ~4歳児歯科健診~

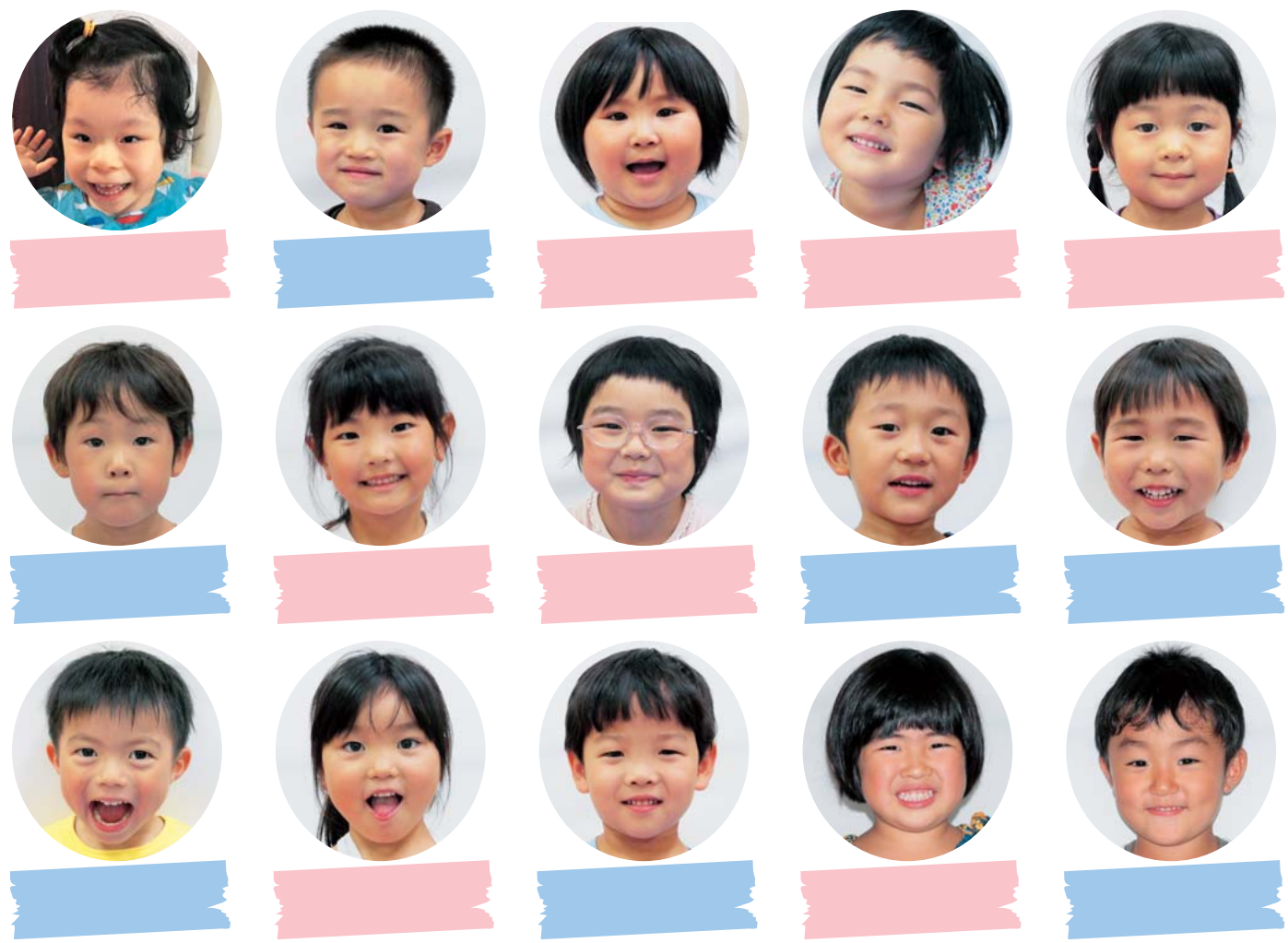

だっこ

おおきくな〜れ
6月生まれは7名です
・矢部地区5名・清和地区0名
・蘇陽地区2名

月	火	水	木	金	土	日
☆出張ひろば(旧子育てサロン)のお知らせ 毎週火曜日 清和保健センターにて 6日・20日(水) 蘇陽支所にて 「ほっと一息つける場・交流の場・子育て相談の場・情報提供の場」として、出張ひろばを実施します。子育て中の方ならどなたでもご利用いただけます。お気軽にご利用ください。				1 矢部高校始業式 (あいさつ運動の日)	2 ☆ (矢部本館のみ)	3 ☆ (矢部本館のみ)
4 ☆	5 出張ひろば(清) 10:00~15:00 清和保健センター	6 出張ひろば(蘇) 10:00~15:00 蘇陽支所	7	8	9 ☺	10 ☺ 明光保育園運動会
11 ☆	12 出張ひろば(清) 10:00~15:00 清和保健センター	13	14 4歳児歯科健診 13:00~千寿苑 ※フッ素塗布あり	15 (山都町読書の日・ノーテレビデー)	16 人形劇「かちかちやま」 魅力アップ塾 (講演:嘉田由紀子氏) 子育て支援センター開所日 鴻徳小学校 御島小学校 清和小学校 蘇陽南小学校 } 運動会	17 ☺ 中島小学校運動会
18 ☆	19 出張ひろば(清) 10:00~15:00 清和保健センター (山都町いい歯の日)	20 出張ひろば(蘇) 10:00~15:00 蘇陽支所	21	22 1歳半・3歳児健診 (清和・蘇陽) 13:00~ 蘇陽支所 ※フッ素塗布あり	23 ☺	24 ☺ 映画ブリッジ・オブ・スパイ ①13:30~(日本語吹替版) ②19:30~(字幕スーパー) 無料 図書館ホール 矢部小学校運動会
25 ☆	26 出張ひろば(清) 10:00~15:00 清和保健センター	27	28	29 乳幼児健診(矢部) 13:00~千寿苑	30 ☺ 浜町乳児保育園 } 運動会 大川保育園 }	

子育てセミナー紹介

人形劇「かちかちやま」

親子で一緒に人形劇を楽しみませんか?
今回は支援センターではなく蘇陽支所で開催します。
お出かけがてら遊びに来てください☆★

- ・日 時…9月16日(土) 10:30~11:30
- ・場 所…蘇陽支所 和室
- ・講 師…劇団ぱれっと
- ・対象者…どなたでもどうぞ(未就学児は保護者同伴)

※参加費は不要です。事前申し込みは必要ありません。

「英語であそぼう」

楽しく遊びながら英語に触れて見ませんか?
親子一緒に英語の世界を楽しみましょう。

- ・日 時…9月25日(月) 10:30~11:30
- ・場 所…子育て支援センター
- ・講 師…坂本ようこ先生 (bilinkids ぱいりんきっず)
- ・対象者…乳幼児とその保護者

※参加費は不要ですが、申込みが必要です(9/21 木まで)



支援センターの畑「ほっとのうえん」ができました!! まずは畑の基礎となる土作りから始めていきます。一緒に土いじりしませんか?? 何を植えるかこれから考えていきましょう♪



〈お申し込み・お問い合わせ〉
山都町子育て支援センター
山都町城原167-2(山都みらい保育園内)
TEL&FAX:0967-72-1928

わたしたちの人権

149

誰もが人間として生きていくうえで
 侵すことのできない当然の権利
 これが『人権』です

公民館リーダー研修会

7月11日(火)に千寿苑において公民館リーダー研修会が開催されました。
 本研修会は、地域社会の拠点である公民館の活性化及び生涯学習の推進を目的に開催されるもので、本年度は、南関町教育長である大里耕守さんをお迎えし、「誰もがかがやく「人権の街づくり」をめざして」と題し、講演をしていただきました。

講演では、映像を使いながらわかりやすく人権の重要性や部落差別との出会い等お話しいただきました。



大里 耕守 さん

◇◇◇◇ 人権を考える町民の集い ◇◇◇◇

7月27日(木)に千寿苑において山都町人権を考える町民の集いが開催されました。講師に、おおいた観光特使である矢野大和(やのたいわ)さんをお迎えし、「笑って元気～身近な人権を考えてみよう～」と題し、講演していただきました。講演では、ユーモアあふれる語り口で、生活の中にある身近な人権についてお話ししていただきました。参加者からは、「肯定的に生きることが大切であると思いました」「何気ない日常の中にあるいろんな偏見や考え方の違いに気づかされました」などのご意見を頂きました。



矢野 大和 さん

高齢者・障がい者の人権あんしん相談強化週間について

高齢者や障がい者に対し暴力・虐待は依然として数多く発生しています。これら高齢者や障がい者をめぐる様々な人権問題の解決を図るため、あんしん相談を行っています。
 ▼期 間 9月4日(月)から9月10日(日)
 ▼受付期間 午前8時半～午後7時
 ※9日(土)と10日(日)は午前10時～午後5時まで
 ▼電話相談 (☎0570-003-110)
 ▼問い合わせ先 健康福祉課人権センター (☎72-2031)
 熊本地方務局人権擁護課 (☎096-364-2192)

高齢者・障がい者のための成年後見相談会のお知らせ

成年後見制度や相続・遺言、財産管理、福祉サービスの利用などについて、司法書士と社会福祉士が無料で相談に応じます。秘密は固く守られますので、お気軽にご相談ください。
 ▼日 時 9月16日(土) 午前10時～午後4時
 ▼場 所 熊本県司法書士会館
 ▼方 法 面談相談(予約不要)
 電話相談(当日相談専用電話番号)
 (☎096-364-0800)
 ▼問い合わせ先 熊本県司法書士会事務局
 (☎096-364-2889)

書道

和光教室書道部

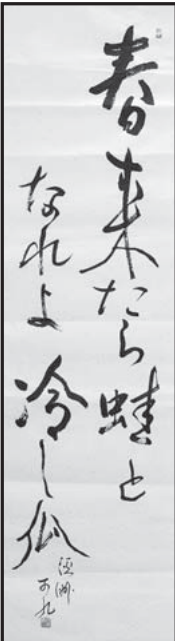

大塚 憲一さん(米生) 作

季節のうた

馬見原酔山会

田植機に 運動靴の 運転手 兼瀬 哲治
 ピレネーの 夏空に驚 悠然と 工藤美智子
 白靴の 夫の後ろの 若さかな 橋本みどり
 やまなみの会「山脈」
 地震あとの 壁の手入れや 梅雨に入る 今村 芳子
 雅とは この彩のこと 花菖蒲 岩村ヨシ子
 身軽なる 気儘な旅や 竹落葉 橋本 恵子
 出遅れし畑仕事に励まんと帽子のひもをキリリと結ぶ 古閑比奈子
 妻と一玉葱掘りて収穫す収穫の祝いビールで乾杯 本田 七郎
 散歩する途中で出会う村人に「良くなったの」と声かけられる 本田健二郎

通潤句会

親鸞の書を読み継ぐや五月雨 村上 園江
 父母の心音聞こゆ藤寝椅子 菊池 幸子
 息合はずごと光り合ふ草蜚 中村 暢子
 清和短歌会
 辻角に食糧増産の小さな碑世の豊かさを眩しく見守る 大塚 豊司
 六月に生まれし孫の幸祈り満開に咲く紫陽花を見る 山本 フサ
 春卯月霞立ちゆく彼の空に消え果て逝きし床しき人は 平川 亘

山都町の人口

[平成29年7月31日現在]

男	7,477人 (2)
女	8,066人 (-16)
計	15,543人 (-14)
世帯	6,588戸 (0)

※()は前月比
 ※最高齢は107歳(女性1人)
 ※平成29年7月の出生者数 4人
 ※平成29年7月の死亡者数 25人

編集後記

各地で行われているイベントも今年は雨に降られる事も少なく、賑わいをみせています。8月後半からはいよいよ3週連続で、町の3大祭りが開催されます!!
 5月号で掲載しました「まちづくり・地域づくり」についてはまだまだ募集中ですの、スポーツクラブ、様々な部会、趣味の集まりなど、ふだん活動されているグループでの応募お待ちしております!! 応募につきましては、企画政策課までお尋ねください。
 毎日うるような暑さが続いています。屋外で作業される方はもちろん、室内にいる方も水分補給などを意識的に行い、熱中症や脱水症にならないよう、お気をつけください。(坂本)

重要文化財「通潤橋」保存修理工事



6月初めからおおよそ2ヶ月にわたり行ってきた橋上の被覆土の掘削は、7月末日をもって予定範囲部分を完了しました。これにより、17年ぶりに、建造当初の通水管が現れています。(写真左：湾曲して配置された通水管の様子)
 また、土の掘削と平行して、地震により外側へせりだした石垣の対応について、文化庁や専門家と検討を重ね、修理を実施しました。地震によるズレの大きかった箇所では、手摺石(石垣の上部から2段目まで)部分の積み直しを行いました。(写真右)

山都町行事予定表

8月		9月	
10 木	年金相談日/千寿苑 認知症高齢者家族会/清和保健センター 上益城きぼうの家夏祭り/千寿苑	1 金	
11 金	山の日 清和高原スターフェスタ 17時開会/清和高原天文台 おかえりなさいフェスタ ①11:30~ ②13:30~/清和文楽館	2 土	八朔祭
12 土	おかえりなさいフェスタ ①11:30~ ②13:30~/清和文楽館 山都町よい映画を観る会「クラ花-桜花最期の特攻-」①10時半 ②14時 ③19時 (各回で松村監督のトークショーがあります!)/図書館ホール	3 日	そよう病院/☎83-1122 八朔祭
13 日	野田医院/☎72-0307 おかえりなさいフェスタ ①11:30~ ②13:30~/清和文楽館	4 月	
14 月	おかえりなさいフェスタ ①11:30~ ②13:30~/清和文楽館	5 火	
15 火		6 水	蘇陽地区移動図書館
16 水		7 木	蘇陽地区移動図書館
17 木	矢部地区健診結果説明会/千寿苑	8 金	蘇陽地区移動図書館 年金相談日/千寿苑
18 金	乳幼児健診(4ヶ月、7ヶ月、1歳児)/千寿苑	9 土	
19 土	第1回山都塾 vol. 9	10 日	高田整形外科クリニック/☎72-1007 清和文楽の里まつり 午前9時30分~/清和文楽邑
20 日	矢部広域病院/☎72-1121	11 月	認知症高齢者家族会/蘇陽支所
21 月	矢部地区健診結果説明会/千寿苑	12 火	清和地区移動図書館
22 火	第4回そよかぜ学級/蘇陽支所営農センター 矢部地区健診結果説明会/千寿苑	13 水	清和地区移動図書館
23 水	矢部地区移動図書館 矢部地区健診結果説明会/中島小学校	14 木	4歳児歯科検診/千寿苑
24 木	矢部地区移動図書館	15 金	
25 金	乳幼児健診(4ヶ月、7ヶ月、1歳、1歳6ヶ月児)/清和保健センター 矢部地区移動図書館 集合税(町県民税・固定資産税・国民健康保険税)3期口座振替日	16 土	山都町よい映画を観る会「沈黙」①11時 ②14時半 ③19時 (1人芝居、HALミニコンサートもあります)/図書館ホール 第2回魅力アップ塾(講演:嘉田由紀子氏)14時~/蘇陽支所営農センター大ホール
26 土	火伏地藏祭り	17 日	坂本クリニック/☎72-0210
27 日	瀬戸病院/☎75-0111 映画上映「オデッセイ」①13:30~ ②19:30/町立図書館ホール	18 月	敬老の日
28 月	山の都地域しごとセンターオープン/☎72-9111	19 火	
29 火		20 水	
30 水		21 木	
31 木	集合税(町県民税・固定資産税・国民健康保険税)3期納期限	22 金	

(正) 番医 (お) 知らせ (イ) イベント (発) 行日



私の一枚



「私の一枚」作品募集

応募方法

フォトサークル山都運営局への写真の持ち込みは山都町内の写真に限定いたします。(内容は何でも結構です。)
タイトル、撮影者、撮影場所、コメントを作成していただきます。
掲載する写真は厳選な審査で決めた写真になります。
なお、発表は掲載をもってかえさせていただきます。

〒861-3518
熊本県上益城郡山都町浜町187
TEL: 72-3455
フォトサークル山都事務局
(パソコンショップあひる倶楽部)

タイトル: 泥んこサッカー
撮影者: 尾上 利弘
撮影場所: 通潤橋前

【コメント】今年も恒例の「お田植え祭」が通潤橋前で豊作と通潤橋の復興を願って行われました。児童たちが苗代の中に入りサッカーの熱戦を繰り広げていました。