2016
11
No.140

広報やまと

阿蘇山麓のまち
山都町
YAMATO-CHO
KUMAMOTO/JPN

いつまでも お元気で

Contents 主な話題

矢部高校 …… 2
金婚式 …… 4～5
第12回山都町民スポーツ大会 …… 8～9
まちの話題 …… 16～17
すくすく育て …… 24

中島小学校の児童と大矢荘の入所者の方々との交流会が行われました。
交流会の後には「お元気でまた会いましょう」と一人ずつ児童たちが握手をしていました。（詳細はp16～17）

熊本県立矢部高等学校

〒861-3515　上益城郡山都町城平 954 番地
tel：0967-72-0024　fax：0967-73-1030

食農科学科・緑科学科2年インターンシップ

10 月 4 日（火）～7 日（金）にかけて、食農科学科 2 年生 23 名、緑科学科 2 年生 4 名が職業体験を行いました。生徒が自ら興味のある職業を選択し計 19 事業所で実習が行われました。

○インターンシップを経験しての生徒感想

肥後やまと会で野菜の仕分け作業

食農科学科２年　亀谷さん（清和中出身）

私は、インターンシップでサンライズホームセンター矢部店に行きました。私は、品出作業を三日間やり、ずっと立ちっぱなしだったので、とても疲れました。私の親は、こんなきつい仕事を弱音も吐かずにやっているので、すごいと思いました。将来仕事をする上で、お客様の対応や、仕事仲間との人間関係など大事なことを学べたので良かったです。

食農科学科２年　後藤くん（蘇陽中出身）

私は、就業体験で肥後やまと会に行きました。この会社は生産者が生産した農作物を事務所に集め仕分けをして、いろいろな店などに出荷をする流通の場でした。私は、社員の方だけではなく、生産者の方とも相談しながら、今後について考えている姿を見て、改めて協力することの大切さを学ぶことができました。就業体験で学んだことをこれからの進路や日頃の学校生活に繋げていきたいです。

森林組合での伐倒作業

緑科学科２年　山崎くん（矢部中出身）

私は、三日間森林組合でインターンシップを行い、たくさんの事を学ばせていただきました。特に森林組合の仕事は山での仕事が多く、危険なとこもありましたが、木の伐倒など安全に作業できることができて良かったです。この体験を学校での実習等に活かしていきたいと思いました。

緑科学科２年　木村くん（砥用中出身）

今回、私は三日間尾上建設でインターンシップを行いました。仕事を体験していく中で、尾上建設の方は「安全確認」を特に大事にしているのが分かりました。月に一回行われる会議でも「安全確認」の事を多く話されていました。この体験を活かして今後の進路活動をしていきたいと思いました。

石橋石工体験研修　～緑科学科2年～

10 月 14 日（金）に石橋石工体験研修を行い、緑科学科 2 年生 4 名が参加をしました。座学の講師では、尾上建設の尾上様、東陽石匠館元館長の上塚様に、石橋の歴史や技術概要説明を行っていただきました。実習では、日本の石橋を守る会の方々に石材加工の技術指導を行っていただきました。

○研修を受けての感想

緑科学科２年　松永くん（砥用中出身）

普段しないような、石を割って表面を平らにする研修をしました。ハンマーとノミを使って石を割るのがとてもきつかったけど、石がきれいに割れたときは嬉しかったです。貴重な体験ができて良かったです。

緑科学科２年　坂口くん（砥用中出身）

石橋石工体験研修を通して、石橋の歴史や製作までの過程を知ることができて良かったです。一つの石を割って、削るまでの作業がとても大変でしたが、石を綺麗に削り終わったときは、達成感がありました。

今回の研修で、石橋がどのように造られたかが分かり、石橋に対する見方や思いが変わりました。

町長室から　工藤　秀一

年間20万人が訪れる通潤橋は、熊本地震の影響で、通水管の漆喰が損傷し、漏水するため、観光の目玉である放水ができない状況です。

通潤橋が築造されたのは1854年、今から160年以上前に、旧東陽村（現在の八代市の一部）の「種山石工」の協力を得て建造されました。その「種山石工」を含め、各地に残る石橋建造に関わった「肥後の石工」の中でも、特に優れた石工と評されるのが橋本勘五郎です。通潤橋建造の棟梁である「宇一」の弟で、通潤橋建造時は副棟梁を務めていました。橋本勘五郎は、後に明治新政府の土木寮御雇となって、有名な「浅草橋」「万世橋」などを架けています。

その橋本勘五郎から数えて5代目、勘五郎の玄孫（やしゃご）にあたる橋本幸一さんが9月27日に来町され、被災した通潤橋の復興支援にと多額のご寄附をいただきました。橋本さんは、旧東陽村の村長で、現在は、八代市議会議員をされています。実は、橋本幸一さんは、9月14日にも八代市の副市長に同行し、八代市からの通潤橋の復興支援金を届けに来られていました。その折、復旧工事の課題などを聴かれ、『橋本勘五郎の子孫として通潤橋の復興を応援したい』との強い思いを家族で話し合われ、再び、寄附金を持参されたものです。そのお気持ちが本当にありがたく、通潤橋がつなぐ、このご縁に感慨を深くしたところです。

通潤橋は、「我が国における最大規模の石造水道橋」として、昭和35年に国の重要文化財の指定を受けましたが、現役の農業用水路橋でもあることから、建造当初から、地元の「通潤土地改良区」の力で連綿と維持管理作業が行われてきました。今回の通潤橋の修復は、通水管（石管）の接合剤となる漆喰の詰め替え作業が重要となりますが、伝承されてきた漆喰の配合や詰め替えに係る技術など、地元の協力は不可欠となります。また、その修復作業のほとんどが手作業のため、工事期間も長くかかると予想されています。この漆喰の詰め替え作業は、非効率な手法だと思われがちですが、建造当時の技術を伝えていくために重要なことであり、そのことが、通潤橋特有の価値を未来へと繋いでいくものと信じています。

放水が再開できるまでには相応の時間が必要となりますが、町民の皆様方には、ご理解をいただきますようお願いします。

地震関連被害と認識を

10 月 18 日、工藤町長、岡本副町長、藤吉教育長ほか一行で熊本県庁を訪れ、「熊本地震・梅雨豪雨」に対する要望書を提出し、意見交換を行いました。

本町の被害は、熊本地震による公共土木施設や農林業被害が総額約 19 億円、豪雨被害による被災総額は約 136 億円に上ります。

工藤町長は、「4 月の地震で緩んだ地盤に 6 月の豪雨で大量の雨水が侵入し、被害が拡がったため、地震関連被害として認識して欲しい。」と要望し、豪雨による被害も地震被害と併せた復興基金の拡充を強く求めました。

その後、熊本県教育委員会を訪れ、「高校入学者選抜学区における県外枠５％の見直し」について要望書を提出し、同一生活圏で育った宮崎県境の子どもたちが、本県への進学が制限されていることが矢部高校の入学者の減少にも関わる一つの要因であることを訴え、規制枠の見直しを要望しました。

工藤町長（左）、坂本知事公室長（右）

越猪教育指導局長（左）、工藤町長（右）

意見交換会の様子

手をとり、寄り添い50年
～金婚夫婦表彰式～

9月15日、千寿苑で熊本日日新聞社と山都町の主催による金婚夫婦表彰式が開催されました。天皇皇后両陛下のご成婚を記念して熊本日日新聞社がはじめたこの表彰式は今回で58回目。金婚夫婦を代表して糸永哲夫さん・捷子さん夫妻に、熊本日日新聞社と山都町から表彰状と記念品が贈られました。

工藤町長と熊本日日新聞社からの祝辞のあと、金婚夫婦を代表し、白鷹輝昭さん・民子さんご夫妻が、激動の時代を乗り越えてこれたのも家族の支えがあったからこそ感謝したいと50年を思い起こしながら、謝辞を述べられました。

山都町で金婚夫婦表彰を受けたのは、1966年（昭和41年）に結婚された48組のみなさんです。

代表して表彰を受ける糸永哲夫さん・捷子さん夫妻

お礼の言葉を述べる白鷹輝昭さん・民子さん夫妻

今年金婚を迎えられたご夫婦を紹介します（敬称略）。なお、今回の表彰式を欠席されたご夫婦のお名前も掲載しています。

御岳地区
栗山　英幸　克美（川野）
髙森　義章　歌代（入佐）
水田　聖雄　純子（麻山）
山下　幸作　ケサヨ（上川井野）
小佐田　軍治　美智子（成君）

白糸地区
甲斐　博明　サカエ（菅）
東　孝博　ミエ子（菅）
橋本　誠治　絹恵（白藤）
岩崎　邦夫　清子（新小）

下矢部地区
村山　忠義　ミチヱ（柚木）
鍜治　文雄　明子（藤木）
本田　正敬　幸代（万坂）
松井　義雄　トシ子（猿渡）
甲斐　和也　光子（猿渡）
山崎　春美　千鶴子（勢井）
渡邊　明生　功子（勢井）

中島地区
中川　昭一　フミ子（金内）
松本　庄五　絹代（金内）
中村　忞　克子（金内）
園田　隆　俊子（田小野）
藤本　猛　榮子（島木）
成瀬　人司　百合子（金内）
中川　博人　重子（田小野）

名連川地区
西田　功　ノブ子（下名連石）
井手　直司　テルミ（下名連石）
伴　克己　ヤス子（御所）

浜町地区
下田　浩之　スミ子（浜町）
原田　義之　陽子（城平）
山下　速雄　征子（上寺）
福島　司　勝子（上寺）
西田　典二　孝子（浜町）
糸永　哲夫　捷子（千滝）
渡邊　英喜　邦子（浜町）

清和地区
佐野　勝義　八重子（川口）
枝尾　和人　クミ子（緑川）
佐藤　昭一　文江（大平）
白鷹　輝昭　民子（米生）
髙岡　澄夫　ユキ子（緑川）
村上　恪一　喜恵子（郷野原）

蘇陽地区
森田　美徳　京子（二瀬本）
山下　隆業　リヨ子（柏）
猪久保　高弘　フミヨ（柏）
甲斐　末男　勝恵（馬見原）
冨永　信吉　トシミ（馬見原）
綾　一男　エミ子（長崎）
佐藤　撢士　智恵子（高畑）
右働　長生　涼子（東竹原）
工藤　精一　チズ子（大見口）

金婚を迎えられた皆さん

蘇陽・中島地区のみなさん

清和・名連川・下矢部地区のみなさん

浜町・白糸・御岳地区のみなさん

YOU&YOU通信 vol.113

～結婚相談員を紹介します～

YOU&YOU相談員の興梠です。YOU&YOU活動が始まって11年目になります。これまで1年に数組のカップルが誕生され、喜ばしいことです。ここ数年あちらこちらで〝婚活ブーム〟になっていたようですが、最近はあまり耳にしないような気がします。そんな中、山都町では事務局の頑張りもあり、毎月交流会が行われています。出会いを見つけようと思われているみなさん、是非とも交流会に参加してみてはいかがでしょうか？〝今がチャンス〟と思って出会いを探してみませんか？参加の方、お待ちしています！

興梠 桃子 相談員（今）
TEL：83-0524

～10月交流会を実施しました！～

10月16日、初秋を感じる山都町にて開催しました。場所は青葉の瀬。人知れず自分達だけの空間でBBQを楽しみ、お腹を満たしたあとは、〝ハンドメイド〟♪ 初めての体験に、真剣な表情で作る面持ちと、出来上がるまでの過程に笑いありで、初めて会った雰囲気はなく、楽しい時間はあっという間に終了しました。

・問い合わせ先
YOU&YOU 事務局（役場　山の都創造課）
山本・吉田
【専用電話】
090-9565-9589
【専用アドレス】
marriage.support@town.kumamoto-yamato.lg.jp
【専用アドレス携帯】
you_and_you.@docomo.ne.jp

山都警察署・署協議会だより

TEL 72－0110

熊本県警のホームページ
http://www.police.pref.kumamoto.jp/
管内の犯罪・交通事故の発生状況、県警からのお知らせ等が掲載中です。

オレオレ詐欺被害が発生しました!!

犯人が使う手口は…

- 息子を名乗って電話を架けてくる
- 職場のお金を使い込んだなどと言って金銭を要求する
- 『風邪をひいている』『携帯電話は職場に忘れてきた』などと言う
- 『職場にバレたらクビになる』『家族に知れたら離婚になる』『警察に逮捕される』などと言って口止めをする
- 都市部に呼び出して直接手渡しさせる　　などです。

こうした被害に遭わないために…

- 『電話でお金の話は詐欺』と疑う
- 『風邪をひいている』『電話番号が変わった』は詐欺を疑う
- 『電話番号が変わった』と言われても、元の電話番号に架けて確認をする
- 必ず家族や警察に相談する

地域の犯罪情報をお知らせする「ゆっぴー安心メール」のご登録をお勧めしています（右のＱＲコードをご利用ください）。

警察における被害者支援制度と各種相談窓口

県警では、犯罪にあわれた方々に様々な支援を行っています。

警察における被害者支援

- ○捜査の流れや支援制度の案内を記載した手引きの交付
- ○指定された職員による被害者支援
- ○捜査状況等に関する被害者への連絡制度
- ○診断書手数料等の公費支出（支出対象事案に限ります）
- ○再被害を防止するための制度
- ○関係機関団体との連携

警察の相談窓口

警察安全相談室（警察の総合相談窓口）☎ 096-383-9110 又は#9110	犯罪被害者支援室（犯罪被害支援・犯罪被害給付制度に関する相談窓口）☎ 096-381-0110（内線2193～2195）	レディース110番（性犯罪被害に関する相談窓口）☎ 0120-8343-81 ☎ 096-384-1254	振り込め詐欺相談電話（振り込め詐欺に関する相談窓口）☎ 096-381-2567
肥後っ子テレフォン（いじめ、少年非行等の少年問題専門相談窓口）☎ 0120-02-4976 ☎ 096-384-4976	暴力追放相談電話（暴力団が関係する事件・トラブルの相談窓口）☎ 096-384-0110		

犯罪・交通事故発生状況（山都町）

事件・事故	平成２８年９月中
刑法犯	２件　（２件）
人身交通事故	１件　（３件）

（　）内は平成２７年同時期の発生状況

お手元のマイナンバーの通知カードをご確認ください

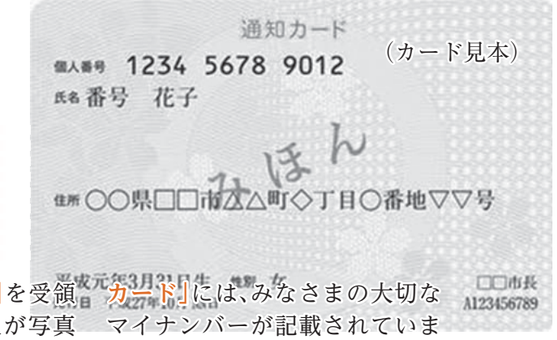

（カード見本）

赤ちゃんからマイナンバー

住民のみなさま一人ひとりに与えられた12ケタのマイナンバー（個人番号）は、赤ちゃんからお年寄りまですべての方へ「通知カード」でお知らせしています。このカードは、住民票に登録されている「氏名」「住所」「生年月日」「性別」「マイナンバー」等が掲載されている**紙製の緑色のカード（右上見本）**です。昨年11月にみなさまのお手元に届くよう、世帯全員分のカードを白い封筒にて世帯主の方へお送りしました。

山都町で「通知カード」を受領した方のうち、約1300人が写真付「マイナンバーカード」の交付申請をされ、随時受け取られています。

こんな時必要ーマイナンバー

マイナンバーを使う手続きは法令で決められています。イラストでご案内しているように、みなさまの身近なところで「通知カード」または「マイナンバーカード」が必要になります。

ご注意!!カードの紛失

「通知カード」や「マイナンバーカード」には、みなさまの大切なマイナンバーが記載されていますので、お取扱いにはご注意をお願いします。**「通知カードを受け取っていない」「紛失してしまった」「住所や名前など記載内容が違う」**など、お問い合わせがありましたら、下記までご連絡ください。

（お問い合わせ先）

役場本庁戸籍住民係　72-1172
清和支所税務住民係　82-2111
蘇陽支所税務住民係　83-1111

学生

- ●アルバイトの勤務先に
- ●奨学金の申請時に
- ●勤労学生の控除手続きに

主婦・保護者

- ●パート・アルバイトの勤務先に
- ●出産育児一時金や育休の申請時に
- ●児童手当の申請時に

従業員

- ●扶養控除（異動）申請書など会社に提出する税務関係書類（年末調整等）に
- ●健康保険や雇用保険、年金などの手続きに

高齢者・障がい者など

- ●年金給付の手続きに
- ●福祉や介護の手続きに
- ●災害時の支援利用時に

外国人

- ●中長期在留者や特別在留者などの外国人も税や社会保障等の手続きでマイナンバーを使います

こんな場面でマイナンバーが必要だよ。

※「マイナンバーカード」を交付した方の「通知カード」は回収しています。
※「通知カード」も「マイナンバーカード」もずっと使うものですので大切にしてください。

第12回山都町民スポーツ大会 in そよ風パーク

～復興へ　がんばろう山都町～

秋晴れの空の下、山都町民スポーツ大会がそよ風パークそよ風広場にて開催されました。

地域住民の親睦、体力向上及び明るく豊な地域社会の創造を目的として開催される本大会も 12 回目を迎え、当日は山都町内各地より 24 支部体協の参加がありました。

競技では支部体協リレーや綱引き、スポーツ大会名物の「俵さし」など体協の誇りをかけた熱い対戦が繰り広げられ、大いに盛り上がりました。結果は以下のとおりです。

優　勝　…　浜町Ｃ支部体育協会
準優勝　…　御岳支部体育協会
３　位　…　中島東部支部体育協会
躍進賞　…　東竹原支部体育協会

山都町図書館だより

声の灯り
―110号―

山都町立図書館蘇陽分館

蘇陽分館が山都町役場蘇陽支所内
（山都町今500）に移転致します

11月23日(水)
移転OPEN

開館式典 11月23日(水)祝
午後12時40分～　オープニングセレモニー
（菅尾保育園・二瀬本保育園・馬見原保育園出演）
午後1時開会　図書館は開館式終了後
午後1時30分に開館します

午後2時30分より
講談社おはなし隊による読みきかせあり。
キャラバンカーがやってきます!!

【お問い合わせ先】
図書館本館　73-1616
清和分館　82-3033
蘇陽分館　73-2755

熊本地震と山都町―展示コーナー開設のお知らせ―

平成28年熊本地震において、山都町も甚大な被害を受けました。その後の豪雨・浸水被害、また火山灰被害などで、今なお不自由な生活を強いられている方も多く、被災地支援への取り組みは長期的な活動となっています。山都町立図書館では、山都町での被害状況の写真展示と、防災関連本紹介コーナーを展示し、広く皆様へ情報の提供を行いたいと思います。たくさんのご来場お待ちしております。

場所：蘇陽分館（蘇陽支所玄関ホール）
日時：11月23日(水)午後1時～
※本の展示は図書館開館時に限ります。
※本館・清和分館も順次開催予定です。

心温まるお見舞いを頂きました

この度の平成28年熊本地震に際し「浪江in福島ライブラリーきぼう」様より、温情あふれるお手紙とお手製のポーチなどのお見舞いを頂きました。この場をお借りして御礼申し上げます。

この交流は、東日本大震災の被災地支援として、絵本カーニバルの収益の一部をお送りしたことがきっかけでした。

今回頂きましたご支援を糧に、館長はじめスタッフ一同図書館活動を通じて復興支援に取り組んでいきたいと思います。本当にありがとうございました。

図書館情報

―読書とはまだ経験していないことを体験することです―

●お問い合わせ　本館：73-1616　清和分館：82-3033　蘇陽分館：73-2755
●火曜日～金曜日：午前10時～午後6時まで　土曜・日曜日：午前10時～午後5時まで
●休館日　全館共通：月曜日・月末日・祝日・年末年始

山都町立図書館講演会のお知らせ

講師：甲斐　信枝氏　演題「稲と日本人」について
期日：平成28年11月27日（日）時間：午前10時～正午
場所：山都町立図書館ホール

作家甲斐信枝氏をお迎えして図書館講演会を開催いたします。著書「もんしろちょう」「たんぽぽ」などの絵本は子ども達も大好きです。今回は作品「稲と日本人」にこめた思いを語って頂こうと思っております。みなさまのご来場お待ちしています。

「稲と日本人」
甲斐信枝著　佐藤洋一郎監修
福音館書店

★平成28年12月の移動図書館車わくわく号運行予定★

※12月7日（水）より馬見原公民館へ巡回致します。
※矢部③コースは12月23日（金）が祝日の為、12月16日（金）にて巡回致します。

蘇陽地区

月　日	巡回場所・時間
12月7日(水)	菅尾保育園(午前10時15分～)　馬見原公民館(午前11時～)　蘇陽南小学校(午後1時20分～) 馬見原保育園(午後1時30分～)　二瀬本保育園(午後2時45分～)　蘇陽キッズ(午後3時30分～)
12月8日(木)	おおのまなび舎CAFÉ(午前10時30分～)　ブルーベリーの家(午前11時～)　蘇陽中学校(午後1時～) そよ風の里ほたる(午後2時～)　蘇望苑(午後2時45分～)　はあとふる(午後3時30分～)
12月9日(金)	スクランブル(午前10時30分～)　二瀬本コミュニティセンター(午前11時～) 花上多目的集会所(午後0時30分～)　蘇陽小学校(午後1時10分～)　興梠商店・上差尾(午後1時55分～) 菅尾コミュニティセンター(午後2時30分～)　まこと薬局駐車場(午後3時～)

清和地区

月　日	巡回場所・時間
12月13日(火)	小峰保育園(午前10時～)　緑川簡易郵便局(午前10時40分～)　清和支所(午後0時30分～) 清和中学校(午後1時10分～)　大川保育園(午後1時30分～)　清和学童(午後3時～)
12月14日(水)	山都消防署(午前10時～)　井無田公民館(午前10時30分～)　井無田診療所横(午前11時～) 原尻公民館(午前11時30分～)　清和小学校(午後1時～)　支援ハウス(午後1時40分～)　市野原(午後2時～)

矢部地区

月　日	巡回場所・時間
12月16日(金)	風ノ木(午前10時～)　浜美荘(午前10時35分～)　千寿苑(午後0時30分～) 大矢荘(午後1時15分～)　光露館(午後1時40分～)　彩雲苑・すみれ(午後2時～)
12月21日(水)	金内公民館(午前9時45分～)　こころ(午前10時30分～)　島木のお店(午前11時～) 矢部中学校(午後1時15分～)　白小野(午後2時～)　さくらんぼ愛園(午後2時30分～)　大地(午後3時～)
12月22日(木)	御所保育園(午前9時40分～)　稲生野(午前10時15分～)　山風華(午前10時45分～) 山都町役場(午後0時30分～)　あおぞら(午後1時35分～)　富士ラーメン(午後2時～)

※図書館利用者カードをお持ちの方は、貸出しに必要ですので必ずお持ちください。
※本をたくさん借りられる方はマイバッグの持参にご協力ください。巡回場所での滞在時間は約30分です。
※貸出期間は1か月です。次に借りたい方がいらっしゃいますので、返却期限での返却にご協力ください。

みんな山都町へ来て元気になろうよ！
くまもと 地球元気村 in 山都

アフメロックス田中一座のみなさん

地球元気村村長　風間深志さん

河口恭吾さん

元気を山都町から

10月15日、熊本地震や豪雨災害で被災した南阿蘇地域全体の住民の方々の「元気」を取り戻す復興イベントとして「くまもと地球元気村 in 山都」がそよ風パークで開催されました。

地球元気村とは「NPO法人地球元気村」が全国各地でキャンプミーティングを中心とした活動を展開されています。本町とは旧蘇陽町時代に地球元気村を何度か開催した経緯もあり、毎年行われている「蘇ジョレーヌーボーあか牛まつり」と合同開催されました。

当日は講師陣として地球元気村村長の風間深志さん、シンガーソングライターの河口恭吾さん、アフリカンバンド「アフメロックス田中一座」の田中座長の3人によるスペシャルトークが行われました。

講師の河口恭吾さんには心癒される歌をアフメロックス田中一座のみなさんには西アフリカの楽器を使用した元気あふれる踊りを披露していただきました。
参加者は一緒に踊りを楽しむ方もいれば、歌に目を閉じしっとりと楽しむ方と会場は盛り上がりを見せました。

最後には、出演者・参加者・スタッフの全員で記念撮影をし、このイベントが盛大に終わり、「元気」であることを伝えるイベントになりました。

～がんばろう九州!! in 山都町～
第1回オールドカーフェスタ＆軽トラ市

名車や新鮮野菜を満喫！

熊本地震で被災した九州熊本を山都町から元気にしようと、車好きの仲間や農業の若手を中心に組織したチーム蘇陽 Old car family club（代表：興梠博治さん）× Soyoh farmaer's が中心になって、9月22日そよ風パークで開催されました。

九州各県から、オールドカーのオーナー130人がエントリーし、いすゞの117クーペや日産スカイライン、トヨタセリカ、スバル360など1960年代の懐かしい名車が集まり旧車ファンを喜ばせました。

また、同時開催の軽トラ市では、山都の美味しくて新鮮なトマトやキャベツ、大根といった農産物の競り市も開催され、市場の競り人による販売も行われ、参加者は楽しくて安い買い物を満喫しました。

観光協会や町内飲食店の出店や人気の「中津からあげ」など24店舗が参加し、来場者の約2,000人を楽しませました。

若者の交流の輪が イベントの充実につながる

今回のイベント開催にあたっては、「通潤橋応援プロジェクト」のメンバーや「山都町食農観光塾」の塾生も企画から準備と関わり、町内の若い世代の交流と活動により、より充実した新しいイベントによる地域活性化が図られました。

イベントに参加された方々からも素晴らしいロケーションの中で、オールドカーはもちろん、新鮮野菜や楽しいステージイベントを満喫できましたとの声をたくさん聞かれました。

また、「国道218号線からのアクセスが意外に近いことに驚きました」との声もあり、新しい阿蘇への観光ルートとしても期待が持てることを暗示させるイベントとしても有意義がありました。

第4回山都町AJTA（玉入れ）大会開催
多くの皆さまのご参加お待ちしております!!

【会場】　浜町体育館（千寿苑横）
【期日】　平成 28 年 12 月 4 日（日）
【時間】　午前 10 時 00 分　開会　～

●参加資格
【学生の部】
【一般の部】
●参加料
１チーム
あたり
２０００円

【申込〆切り】
11 月 18 日（金） までに
参加申込書に必要事項を記載のうえ
お申込下さい。（下記あて先へ）
【申込書】
教育委員会窓口
スポーツクラブ窓口（中央公民館内）
山都町ホームページにも掲載しています。

～問い合わせ・申込先～
山都ふれあいスポーツクラブ事務局（中央公民館内）
山都町教育委員会　生涯学習課
ＴＥＬ 0967-72-0444　ＦＡＸ 0967-72-1081

第15回中部山都会総会の開催について

山都町出身で中部地方にお住まいの方々で組織されております「中部山都会」の第 15 回総会が開催されます。総会終了後は参加されたみなさんで懇親会も予定され、なつかしいふるさと山都町を思いながら、楽しいひと時を過ごすことができます。

中部地方にお住まいの山都町出身のご家族、ご親戚、ご友人がいらっしゃいましたら、お声掛けいただきますようお願いします。初めての方も大歓迎です！

日　時：平成 28 年 11 月 27 日（日）
　　午前 11 時から午後２時（受付 10 時 30 分から）
場　所：中日パレス（中日ビル５F）
　　〒460-0008　名古屋市中区栄 4-1-1
　　電話：052-261-8851
会　費：7,000 円
※会員も随時募集しております。

問い合わせ先
中部山都会　事務局長　松岡（0562-55-4357）
中部山都会　会長　中村六雄「メモリー（株）」（0562-83-8249）

第5回 上益城大会 in やまと

男女共同参画を考えよう！

山都町女性の会
魅力アップ塾
「地域づくりに女性の声を」
講師 本田 節氏（有限会社 ひまわり亭 代表取締役）
◎オープニングアトラクション 大阿蘇蘇陽太鼓 喜楽

平成 28 年 **12 月 4 日（日）**
オープニングアトラクション 13：10／開会 13：30
矢部保健福祉センター 千寿苑 多目的ホール
お問合せ先 ☎0967-72-1229（山都町役場健康福祉課）

どなたでも
ご参加
頂けます

参加無料

【主催】上益城地域男女共同参画連絡会議、山都町女性の会連絡協議会　【共催】山都町、甲佐町、御船町、嘉島町、益城町、熊本県上益城地域振興局

まちの話題

いつまでもお元気で

9月28日、中島小学校の4～6年生の児童22人が大矢荘の入所者の方と交流会を行いました。

以前より交流があり、夏休みにはお話会が行われました。今回は児童から敬老の日のお祝いということで、よさこいソーランの披露とプレゼントが手渡されました。プレゼントは総合的な学習の時間を利用し、手作りのフラワーアレンジメントを作成されました。

交流会後には入所者のみなさんから「素晴らしい踊りや素敵なお花をありがとう。」、「また、みなさんと会える日を楽しみにしています。」とお礼を述べられました。

子どもたちの成長と健康を願う

9月25日、矢部地区の高福寺で稚児行列が行われました。稚児行列は、住職のお代替わりの時などに行われる行事で、高福寺においては24年ぶりに行われました。約120名の子どもたちが参加し、子どもたちはきらびやかで色鮮やかな衣装を着て、高福寺から新町通り、中央公民館を経由し戻る約1.5kmを練り歩きました。

稚児行列は地域によって様々ですが、参加した子どもたちの心豊かな成長と健康を願い、3回出ると幸福になるという言い伝えもあります。

T&F 蘇陽　大活躍！！

T&F蘇陽が様々な大会で活躍を見せていますのでご紹介します。

7月2日、「第32回全国小学生陸上競技交流大会熊本県予選大会」が県営八代総合運動公園陸上競技場で行われ、4種目で入賞し、優勝した田上文哉くんは、8月20日に神奈川県日産スタジアムで開催された「日清カップ第32回全国小学生陸上競技交流大会」に熊本県代表として出場しました。

・共通男子ジャベリックボール投げ「1位」 田上文哉くん（49m22）・共通男子走高跳「2位」杉山丈一郎くん（1m25）
・6年男子100m「5位」市村翼くん（13秒68）・共通女子走幅跳「7位」後藤美寿紀さん（3m74）

10月15日、第42回熊日学童オリンピック陸上大会が県民総合運動公園陸上競技場で行われ、10種目で入賞しました。

・4年男子400m「8位」後藤悠希くん（1分14秒41）・4年男子走幅跳「5位」春木達裕くん（3m38）
・4年男子4×100m「2位」春木智裕くん、春木達裕くん、鍋島樹くん、後藤悠希くん（1分2秒26）
・5年男子100m「2位」興梠優哉くん（13秒83）・5年男子ソフトボール投げ「8位」田上翔大くん（36m31）
・6年男子4×100m「2位」市村翼くん、杉山丈一郎くん、穴見春登くん、春木宏亮くん（54秒91）
・6年男子ソフトボール投げ「1位」田上文哉くん（64m52）
・共通男子走高跳「1位」杉山丈一郎くん（1m43）
・5年女子走幅跳「3位」髙野藍沙さん（3m79）

中川選手・一瀬選手が力走

10月23日、第2回全日本実業団対抗女子駅伝競走大会予選会「プリンセス駅伝」が福岡県宗像市で行われ山都町出身の中川京香さん、一瀬遥香さんが出場しました。5区を中川選手（JP日本郵政グループ）、6区を一瀬選手（ナンチク九州）が力走し、山都町からの応援隊も駆けつけた中、2人とも大舞台で素晴らしい走りを見せました。本大会の総合順位はJP日本郵政グループ8位、ナンチク九州28位という結果で、中川京香選手は5区の区間賞を獲得しました。

また、11月27日に行われる第36回全日本実業団女子駅伝「クイーンズ駅伝」に中川京香選手が出場しますので、山都町から応援しましょう。

一瀬遥香選手

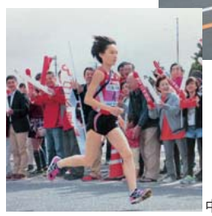

中川京香選手

これからも地域の支えとして

10月9日、北中島地区長谷年禰神社の例大祭において鳥居の除幕式が行われました。これは4月の熊本地震によって倒壊した鳥居が再建されたことにより行われたものです。鳥居の再建にあたっては、北中島地区の歌野正則氏が寄進をされ、「ここは大変思い入れのある地で、第2次世界大戦で兄や友人の出征を見送ったところでもあり、旧矢部町の町議会議員に立候補したときに祈願祭を行った場所でもある。倒壊した鳥居を一目見たときに何かできればと思った。」と再建への経緯を話されました。中島西部自治振興区会長の歌野隆一氏は「区民一同感謝の気持ちでいっぱい。これからの復旧・復興に向け大きな心の支えとして、今後も大切に後世へ受け継いで生きたい。」と感謝の思いを話されました。

第４回山都塾 農村芸能・清和文楽という宝物

10月9日、第4回の山都塾が清和文楽館で開催され、約40名の参加がありました。今回の山都塾は太夫を務める佐藤義和さんを先生に清和文楽が淡路の方から人形を譲り受けた事がきっかけで始まったことや人形を動かす際の特徴、太夫の表現方法など話されました。

説明の後には、清和文楽人形芝居保存会のみなさんと一緒に参加した子どもたちが実際に人形に触れ、動かす体験もありました。参加者の中には初めて人形に触れる子どももいて、苦戦していましたが、体験が終わる頃には「上手い」と言われるまでになっていました。

また、清和文楽が始まった当時に披露されていた大川阿蘇神社の農村舞台を実際に見に行ったりと清和文楽の歴史に直に触れ、お礼の言葉では参加者を代表し矢部中学校の赤星さんが「歴史ある山都町の誇りと思うのでこれからも大切にしたい。」と述べました。

スポーツの結果

第 44 回清和地区秋季ナイターソフトボール大会

10月11日（火）、12日（水）

優　勝：郷野原球友会　チーム
準優勝：米生球友会　チーム
三　位：牛ケ瀬パイレーツ　チーム
勝利監督賞：郷野原球友会　藤嶋（ふじしま） 郷生（さとき） 監督
個人賞：郷野原球友会　木野（きの） 雅誠（まさあき） 選手
敢闘賞：牛ケ瀬 パイレーツ　梶原（かじわら） 幸誠（こうせい） 選手

優勝した郷野原球友会

地域包括ケア システム推進功労者を受章

10月7日、「平成28年度全国国民健康保険診療施設協議会会長表彰式」において、そよう病院　宮川憲和参事が地域包括ケアシステム推進功労者として表彰を受けられました。この賞は市町村においての保健福祉事業担当課に10年以上勤務、かつ国保直診の事務長としての期間が5年以上あり、包括医療ケアシステムに功績があったものに贈られるものです。

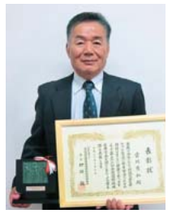

おしらせ版

募集

山都町被災店舗復旧整備事業補助金について

熊本地震により被害を受けた店舗の早期復旧を図るために、山都町内で被災した店舗施設・設備の更新または修繕に要する経費の一部を、町が予算の範囲内で補助します。

▼補助内容
①店舗を所有している被災事業者
上限　30万円（補助率三分の一）
②店舗を借用している被災事業者
上限　50万円（補助率二分の一）
③店舗被災状況が半壊以上の事業者
上限　50万円（補助率二分の一）
④店舗被災状況が大規模半壊以上の事業者
上限　100万円（補助率二分の一）

▼申請の方法
補助対象となっている工事を着工する前に、所定の申請書を商工会（本所、清和支所、蘇陽支所）に提出してください。

※本事業は、平成29年3月末までに事業完了する必要があるため、事業の希望がある方は、平成29年1月31日までに山都町商工会までご相談ください。

※被災を受けた店舗または設備の更新、修繕について、他の補助金の交付を受けた場合には当事業には申請できません。

▼問い合わせ先
山都町商工会（72－0186）

陸上自衛隊高等工科学校生徒募集

陸上自衛隊高等工科学校生徒の募集受付が始まります。
詳しい試験日や提出書類についてはお問い合わせください。

▼募集項目
▽陸上自衛隊高等工科学校生徒（推薦）
▽陸上自衛隊高等工科学校生徒（一般）
※いずれも中卒（見込含む）17歳未満の者

▼受付期間
11月1日㈫～12月2日㈮
※陸上自衛隊高等工科学校の一般については、平成29年1月6日㈮までです。

▼問い合わせ先
熊本地方協力本部　宇城募集案内所
（0964－23－2047）

相談窓口

年金相談日のお知らせ

12月の年金相談日は次のとおりです。ご希望の方は事前に予約をお願いします。

▼日時
12月9日㈮　午前10時～午後3時

▼場所
千寿苑

※12月から3月までは千寿苑ですので、ご注意ください。

▼申込・問い合わせ先
熊本年金事務所
（096－367－2503）
健康福祉課（72－1229）

無料人権相談所の開設について

本町の「人権旬間」に合わせて、人権擁護委員による無料人権相談所が開設されます。相談は無料で、秘密は堅く守られます。

▼日時
12月5日㈪　午前10時～午後3時

■矢部地区
場　所：中央公民館
担当者：渡邊加代子、井上里己、本田松代

■清和地区
場　所：清和支所
担当者：上村正則、吉田智美

■蘇陽地区
場　所：蘇陽支所
担当者：菅原健二、井上洋美

▼問い合わせ先
人権センター（72－2031）

行政相談について

山都町行政相談を次の日程で実施いたします。

行政相談委員は、住民の皆様と役所のパイプ役となるものです。要望や意見などございましたら、何でもご相談ください。相談は無料で、秘密は堅く守られます。

▼日時
12月2日㈮　午前10時～午後3時

■矢部地区　中央公民館（研修室1）
■清和地区　清和支所（住民相談室）
■蘇陽地区　蘇陽支所（地域福祉センター会議室）

▼行政相談委員
各地区の相談委員です。お気軽にご相談ください。
▽矢部地区　澤　美　江　氏
▽清和地区　寺崎　俊一郎　氏
▽蘇陽地区　篠田　眞由美　氏

▼問い合わせ先
熊本行政評価事務所
（096－324－1662）
総務課（72－1111）

お知らせ

平成29年山都町成人式について

平成29年山都町成人式を次の日程で開催します。

山都町に住民票がある方及び山都町内の中学校を卒業された方には成人式の案内を送付します。

なお、山都町外在住でも山都町出身の方や山都町内の学校の卒業者であれば山都町の成人式に参加できます。

山都町の成人式への参加を希望される方は11月28日㈪までに山都町教育委員会生涯学習課までご連絡ください。

▼日時
平成29年1月4日㈬　午後1時から
※受付は正午からです。

▼場所
千寿苑

▼問い合わせ先
生涯学習課（72－0443）

国税の申告・納付等の期限に関するお知らせ

山都町に納税地がある納税者の方は、4月14日から11月29日までの間に到来する全ての国税の申告・納付等の期限が、11月30日㈬となりますので、申告・納付等の必要がある方は、手続きをお願いいたします。

延長後の振替納付日は、次のとおりとなります。

▼申告所得税及び復興特別所得税
▽平成27年分確定申告延納分
▽平成28年分予定納税第1期分および第2期分
※平成28年11月30日㈬

▼消費税及び地方消費税（個人事業者）
▽平成27年分確定申告
▽平成28年分中間申告分（複数回ある場合は全て）
▽課税期間の特例を選択している者（複数回ある場合は全て）
※平成29年1月16日㈪
※熊本地震による災害等により、期限までに申告・納付等の手続が困難な方については、最寄りの税務署にご相談ください。

▼問い合わせ先
熊本東税務署
（096－369－5566）
※自動音声案内で②を選択してください。

年末調整説明会の開催について

熊本東税務署では、給与支払者を対象とした年末調整説明会を次のとおり開催します。

なお、例年と会場が異なりますので、ご注意ください。

▼日時
11月21日㈪「山都・甲佐・御船・嘉島町の方」
11月22日㈫「益城町の方」
※いずれも午前10時30分から午後12時30分まで、午後2時から午後4時までです。

▼会場
熊本県市町村自治会館　本館講堂
（熊本市東区健軍2丁目4－10）
※指定した日時に出席できない方は、別日の出席も可能です。
また、駐車可能台数が限られていますので、公共交通機関をご利用ください。

▼問い合わせ先
熊本東税務署法人課税第1部門
（096－369－5566）
※自動音声案内で②を選択してください。

浄化槽の適正な使用について

浄化槽の普及は、山都町における公共用水域等の水質保全に欠かせません。浄化槽を末永く使用するために、適正な使用と維持管理（保守点検・清掃・法定検査）にご協力ください。

▽台所からゴミや油をそのまま流さないようにしましょう。
▽お風呂場では適量のシャンプー等を使い、洗濯用洗剤も適量を心がけましょう。
▽トイレにトイレットペーパー以外のものを流さないようにしましょう。

※山都町では、一般家庭の浄化槽設置に対して補助金の交付を行っています。特に、単独浄化槽または汲み取り式のご家庭におかれましては、合併浄化槽への転換をご検討ください。

▼問い合わせ先
環境水道課（72－4002）

浄化槽の法定検査について

浄化槽の設置者は、保守点検・清掃を実施するとともに県知事が指定した検査機関（熊本県浄化槽協会）の法定検査を年に1回受検しなければなりません。法定検査の未受検者に対しては、定期的に確認とお願いの文書を送付しています。

11月下旬に対象者の方へ文書が送付されますので、同封されているはがきに必要事項を記入のうえ、熊本県浄化槽協会まで返信していただきますようお願いします。

なお、詳しい内容につきましては、送付された文書をご確認いただくかお問い合わせください。

▼問い合わせ先
公益社団法人熊本県浄化槽協会
（096－284－3355）
環境水道課（72－4002）

町有林内に自生する天然木の一般競争入札について

町では、次のとおり町有林内の天然木の一般競争入札を行います。詳しくは役場総務課監理係までお問い合わせください。

▼内容
▽所在地
山都町菅　奥官山町有林内
▽自生する天然木
カエデ、ソヨゴ、シラキ、ハイノキ、アセビ、シキミ、アカシデ（計300本）
胸高直径1～4㎝、樹高4ｍまで。庭園木として入札に付す。

▼搬出期限
契約日から平成30年3月末まで

▼現地説明会
11月24日㈭　午後1時30分
鮎の瀬交流館駐車場集合

※入札参加者は、必ず出席すること。

▼入札参加者に必要な資格
山都町内に住所を有する個人または団体

▼一般競争入札の日時および場所
12月5日㈪　午前10時
山都町役場2階　2－2会議室

▼入札保証金
見積金額の100分の5以上の金額を入札当日の参加受付時に納入しなければならない。入札保証金は、落札者以外の者に対しては入札終了後、直ちに還付を行う。還付する場合は利息を付さない。

なお、落札者が期限内に契約を締結しないときは、入札保証金は町に帰属する。

▼落札者の決定
町算定基礎以上の最高入札者をもって落札者とし、同額入札者が2者以上ある場合は、くじにより決定する。

▼売買物件の引渡し
売買代金の納入にて所有権の移転および物件の引渡しがあったものとする。

▼問い合わせ先
総務課（72－1111）

ジョブカフェはお仕事探しをお手伝いします

県では、上益城地域振興局内に「ジョブカフェ・上益城ブランチ」を設置しています。就職に関する相談について、お気軽にご利用ください。

▼対象者
▽若年者の方（大学生、短大生、専門学生、高校生などの学生を含む）
▽保護者の方
▽学校の進路指導の担当の先生方
▽高齢者や障がい者の方
▽復職を希望される方
※就職を希望される方ならどなたでも利用できます。

▼内容
就職に関する相談、職業適性診断、求人に関する情報提供・求人の開拓など

▼利用可能日時
月曜日～金曜日（要予約）
午前10時～午後5時
※土日祝日、年末年始はお休みです。

▼問い合わせ先
上益城ブランチ
（096－282－1013）

祝100歳 おめでとうございます！

今年度、山都町では 12 人の方が 100 歳を迎えられます。工藤秀一町長が 100 歳になられた方々のご自宅や町内施設を訪問して、内閣総理大臣と山都町から祝い状と記念品を贈呈しました。元気に 100 歳を迎えられたみなさんをご紹介します。

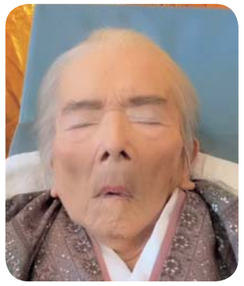

12 人の大先輩が生まれた年にあった主な出来事（大正５年度）

大正５年	５月 25 日	56 連勝中の横綱太刀山が小結栃木山に敗れる
	９月　１日	日本最初の労働者保護法である工場法施行
	日本のヒット曲 「電車」（チンチン　電車が動き出す　ゴウゴウ　町の真中を）	

保健センターだより

食欲の秋！スポーツの秋！　食べたら動く習慣を

食欲の秋と言われるように、秋から冬にかけて食欲が増し体重の増加が気になる季節になりました。山都町の集団健診の結果からも解るようにすべての地区において運動習慣がない人が多い傾向です。

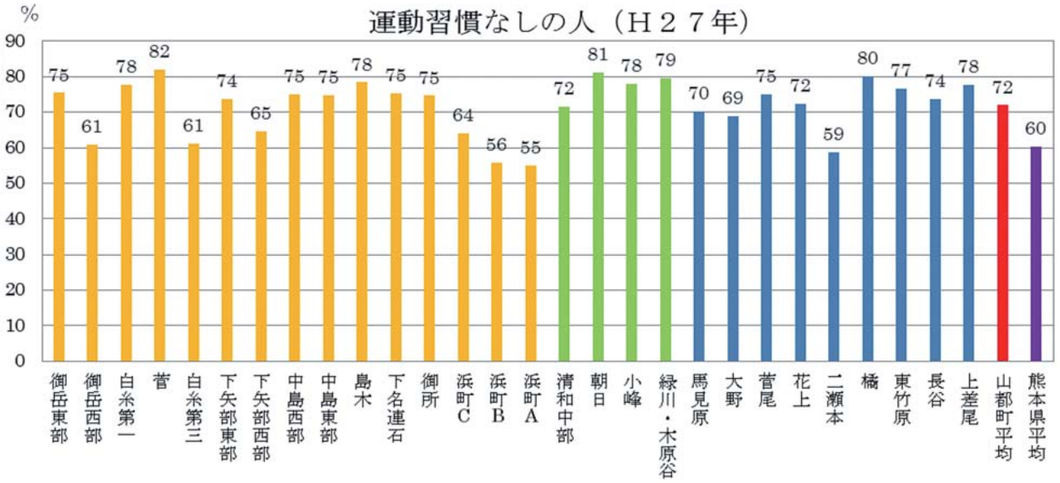

秋の味覚が豊富な季節ですが、食欲をコントロールするために、エネルギーの収支バランスが大切です。下記の表はご飯１杯 100g（160Kcal）摂取したら、ウォーキング 46 分で消費します。ビール中ビン１本 500cc（200Kcal）摂取したらビーチバレー 33 分で消費、煮豆１皿 30g（80Kcal）摂取したら掃除 35 分で消費します。

食べたら身体を動かす習慣を身につけて、食欲の秋から年末年始の食べ過ぎ、飲みすぎによる体重増加を防ぎましょう。

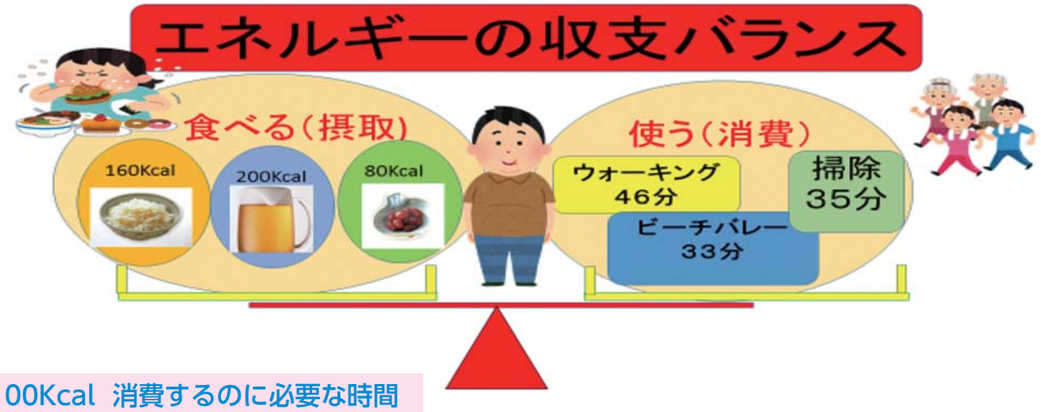

100Kcal　消費するのに必要な時間

普通歩行 38分

室内掃除 38分

草むしり 25分

子どもと遊ぶ 23分

障がい者福祉だより

今月は、『ほっとラインくまもと』と『タクシー運賃割引』についてご紹介します。

●ほっとラインくまもと

ほっとラインくまもととは、熊本県社会福祉士会と熊本県司法書士会で、認知症や知的障がい・精神障がいなどにより判断が衰え、自分で自分自身のことがうまく処理できずに困っている人や、その家族の方のための相談センターです。

相　談　窓　口	ほっとラインくまもと相談専用番号 ＴＥＬ）０９６－３６１－２９４４（無料） 事務局：熊本市中央区大江４丁目４番 34 号熊本県司法書士会館内
相談内容の具体例	・福祉サービスの利用やトラブルに関すること ・財産の管理や処分、相続、遺言等に関すること ・施設などで受けている介護等に関すること ・年金や預貯金の管理に関すること ・消費者契約等をめぐるトラブルに関すること ・成年後見制度に関すること
受　付　時　間	月曜日から金曜日までの午前 10 時から午後４時まで　＊祝日、年末年始を除く
そ　の　他	成年後見制度については、毎月第２・第４水曜日の午後４時～８時まで電話および来所による相談を受け付けています。

●タクシー運賃割引について

ご利用になるときは　熊本県タクシー協会（ＴＥＬ：096-368-4101）にお尋ねください。

対　象　者	・身体障がい者手帳 ・療育手帳　　をお持ちの方
割　引　内　容	メーター表示額の１割引
利　用　方　法	乗車の際に、手帳の写真貼付面を運転手に提示します。
そ　の　他	割引による 10 円未満の端数は、切り捨てとなります。

～ 問い合わせ先 ～
山都町役場　健康福祉課　72-1229
清和支所　健康福祉係　82-2111
蘇陽支所　健康福祉係　83-1111

厚生労働省が設置した労災特別介護施設

ケアプラザのご案内

＊ケアプラザ（労災特別介護施設）とは＊

ケアプラザは、産業の発展に貢献する中で被災し、労災年金を受給することになった方々に安心していきいきとした生活を営んでいただくため、厚生労働省が全国８箇所に設置し、一般財団法人労災サポートセンターが委託を受けて運営している施設で、脊髄損傷、頚髄損傷、頭部外傷等の労災特有の傷病・障がいの特性に応じた専門的な介護サービスを提供しています。

熊本県では、宇土市に「ケアプラザ宇土」があります。

○入居対象者

原則60歳以上の労災年金受給者で、傷病等級又は障害等級が１級から３級に該当し、在宅での介護が困難な方。

○介護サービスの内容

ケアプラザでは、看護師と介護福祉士が24時間体制で勤務し、食事介助、排泄介助、入浴介助など日常生活の介護サービスを提供しています。（24時間365日介護）

また、入居者の身体の状態に合わせて適切な介護を行うとともに、身体機能維持のためのリハビリテーションも行っています。

○ケアプラザの入居費用

施設使用料は、厚生労働省が定めた「入居費基準表」に基づき決定されます。施設利用料は、年収や扶養家族の人数に応じ、月額３万３千円から25万８千円までの16段階に区分されています。

○短期滞在型の介護サービス

短期介護サービス、日帰りサービス、家族同伴短期滞在介護サービスも行っています。

（お問い合わせ先）
- ■　山都町役場　健康福祉課　福祉係　0967-72-1229
- ■　一般財団法人労災サポートセンター
  東京都千代田区九段北４丁目１番３号　03-6834-2510
  http://www.rousaisc.or.jp
- ■　ケアプラザ宇土
  熊本県宇土市松原町243番地　0964-23-2211

すくすく育て

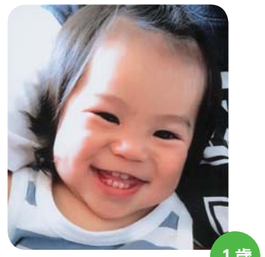

1歳

1歳

ぼく、わたし、虫歯なかったよ！

平成28年9月8日（千寿苑）
～4歳児歯科健診～

ぼく、わたし、虫歯なかったよ！

平成28年9月8日（千寿苑）
～4歳児歯科健診～

わたしたちの人権 140

誰もが人間として生きていくうえで侵すことのできない当然の権利これが『人権』です

人権の根源である「命」をテーマにした講演会が、10月25日（火）町内の中高校生を対象に、また10月26日（水）山都町ＰＴＡ連絡協議会が主催となり、ＰＴＡを対象にそれぞれ開催されました。

講演の対象者はそれぞれ違いましたが、共通したテーマである「命の大切さ」について生徒も子育て世代であるＰＴＡも共通に認識を持つことができ、人権意識の向上が図られました。

山都町中学高校生人権講演会　～命の大切さを学ぶ教室～

10月25日（火）矢部中学校体育館において山都町中学高校生人権講演会～命の大切さを学ぶ教室～を開催しました。

本講演会は、山都町が熊本県警察本部と共催、犯罪のない社会を希求する心や人権の根源である「命の尊さ」について学び、規範意識や人権意識の育成を図るため開催するものです。

今回の講演には、あいち交通犯罪死ＺＥＲＯ（ゼロ）の会代表である佐藤逸代さんをお迎えし、「尊きいのちみつめて」を演題に講演していただきました。

佐藤さんは、突然の事故で愛娘を亡くされ、その当時の状況や思い、苦悩、葛藤など、時々涙で言葉を詰まらせながら生徒に語りかけられました。

生徒も真剣なまなざしで講演を聴き、命の大切さ等について見つめ直すことができました。

生徒を代表して謝辞を述べた矢部高校食農科学科２年の池田涼さんは、「日常はあたりまえのことではなく、いつなくなるかわからない。そう思うと怖くなった。交通事故は、加害者にも被害者にもなりうることを常に頭におきたい。」と話しました。

謝辞の様子（池田涼さん）

山都町ＰＴＡ連絡協議会研修会

10月26日（水）矢部保健福祉センター千寿苑において山都町ＰＴＡ連絡協議会研修会が開催されました。

今回の講演には、いのちをつなぐ会の代表者である高濵伸一さんをお迎えし、「子どもたちのいのちにありがとう」を演題にお話をしていただきました。

高濵さんは最愛の息子を交通事故で亡くした当時状況や思い、苦悩等についてお話しされ、またご自身も食道がんに侵され、その闘病中にお会いした方々の思いや決意についてお話しされました。

参加者は、高濵さんのお話を自分のこととして聞き、多くの方々が涙を流され、「命の大切さ」を見つめ直すことができました。

講師　高濵伸一さん

「人権擁護委員」について＜ご紹介＞

～人権擁護委員は人権問題に係る相談相手です～

人権擁護委員の仕事は

・常設または特設相談所等で、面談または電話による人権相談に応じること。
・国民一人ひとりの人権意識を高めるため、様々な人権啓発活動を行うこと。
・「人権を侵害された」という申告があった場合など、法務局の職員と協力して、事案の円満な解決を図ることなどです。

～本町の７名の人権擁護委員を紹介します～＜10月１日現在＞

矢部地区：渡邊加代子さん（再任）、本田松代さん（新任）、井上里己さん（新任）
清和地区：上村正則さん、吉田智美さん
蘇陽地区：菅原健二さん、井上洋美さん（新任）
※詳しくは、人権センター（電話：７２－２０３１）までご連絡下さい。

書道

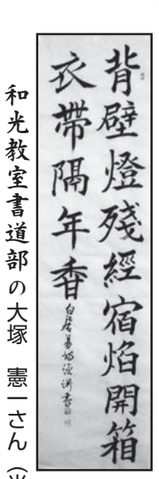

和光教室書道部の大塚　憲一さん（米生）作

季節のうた

馬見原酔山会

田仕舞や心置きなく空港へ　岩永　周子
猫走り舞ひ上がりけり草の絮　工藤　美智子
花嫁の笑顔眩しや小鳥来る　畑野　フミヨ

やまなみの会「山脈」

老いゆくも学ぶ楽しみ木句の秋　赤澤　冨美子
八朔の祭準備の小屋かゝる　今村　芳子
暁けの空カナカナ色に染まりけり　橋本　恵子
自衛隊の射撃の音に身構える地震の恐怖消ゆる時無し　古閑　比奈子
相撲見る夫の笑顔にたえまなく農産の力士勝ってほっとす　小野　紀子
ねえあなた私の頑張り見てますか孫子の話もっとしたかった　藤本　千代美

通潤句会

秋立ちて暮れの梵鐘かそけしや　西田　えい子
秋晴れや熊本復興コンサート　村上　園江
彼岸花同姓多き峡の村　菊地　幸子

清和短歌会

若き日の学びの友と尋ねしに地肌震いて墓の中とは　平川　竜
九十の卒寿を超えて今も尚短歌の道を求め生きたし　山本　フサ
君が代を口ずさみつつみる画面日の丸高くリオにはためく　渡辺　民生

交通標語

無事帰宅　「おかえりなさい」が　合言葉　木原　綾那（矢部高校）
譲りあい　「お先にどうぞ」の　思いやり!!　佐野　眞由美（一般）

山都町の人口

〔平成 28 年 10 月 30 日現在〕

男	7,627人	(－13)
女	8,255人	(－ 6)
計	15,882人	(－19)
世帯	6,631戸	(－ 7)

※（　）は前月比
※最高齢は 107 歳〔女性１人〕
※平成 28 年 10 月の出生者数　6 人
※平成 28 年 10 月の死亡者数 36 人

前号の訂正とお詫び

10 月 12 日発行第 139 号の広報やまとにおいて誤りがありました。

関係各位には大変なご迷惑をおかけしました。お詫びして訂正いたします。

○清和文楽の里まつり（19 ページ）
（誤）野菜の部（バラエティートマト）
…藤本信男（入佐）
（正）野菜の部（バラエティートマト）
…藤本信男（郷野原）
○山都町行事予定表（裏表紙）
（誤）11 月 13 日（日）
蘇陽峡もみじ祭葉／長崎鼻展望台
（正）11 月 13 日（日）
蘇陽峡もみじ祭／長崎鼻展望台
11 月 12 日（土）
蘇陽峡もみじ祭／長崎鼻展望台
※蘇陽峡もみじ祭は２日間行われます。

山都町観光案内所
ギャラリー喫茶
ルポン☎72-1054
(営)9:30～17:30 定休日:毎週水曜日、年末年始
〒861-3513 熊本県上益城郡山都町下市158

『押し花絵額作品展』
出展者：るい工房　木原
期　間：平成28年11月1日（火）
～11月29日（火）16時まで
押し花絵額や、小物、手芸などを約40点ほど展示いたします。

山都町行事予定表

11月		12月	
10 木	集団健診／千寿苑	1 木	
11 金	集団健診／千寿苑 就学時健診（清和・蘇陽・蘇陽南小）／蘇陽支所 第 34 回地域づくり団体全国研修交流会熊本大会／山都町ほか	2 金	蘇陽地区人権講演会／蘇陽支所 清和地区人権講演会／清和集落センター
12 土	矢部高校文化祭／矢部高校　蘇陽峡もみじ祭／長崎鼻展望台 第 34 回地域づくり団体全国研修交流会熊本大会／山都町ほか	3 土	第６回山都塾／蘇陽地区
13 日	高田整形外科／☎ 72-1007 蘇陽峡もみじ祭／長崎鼻展望台　第 12 回支部体協対抗駅伝大会 蘇陽地区文化祭／馬見原公民館　下名連石フットパス 第 34 回地域づくり団体全国研修交流会熊本大会／山都町ほか	4 日	野田病院／☎ 72-0307 東竹原フットパス 第 4 回山都町 AJTA（玉入れ）大会／浜町体育館 男女共同参画第 5 回上益城大会／千寿苑
14 月		5 月	
15 火	清和地区移動図書 第５回山都塾／矢部高校（公開授業）	6 火	遊びのワークショップ／千寿苑
16 水	清和地区移動図書　食農観光塾公開講座／図書館ホール 就学時健診（矢部小）／矢部小	7 水	蘇陽地区移動図書
17 木	みんなで食事作り／つどいの広場シャベル 乳幼児健診（3歳児）／千寿苑　法律相談日／清楽苑 親の学びプログラム進行役養成講座／千寿苑	8 木	蘇陽地区移動図書 山都町人権を考える町民の集い／千寿苑
18 金	乳幼児健診（4ヶ月、7ヶ月、1歳児）／千寿苑 清和地区子育て講演会／清和集落センター	9 金	乳幼児健診（4ヶ月、7ヶ月、1歳児）／千寿苑 蘇陽地区移動図書
19 土	第３回魅力アップ塾／金内公民館 大野フットパス	10 土	
20 日	坂本クリニック／☎ 72-0210　第５回新町祭／新町通り一帯 第４回棚田ウォーク＆感謝祭／布田神社～通潤山荘横 第２回みさを大豆収穫祭／旧東竹原小学校	11 日	矢部広域病院／☎ 72-1121 やまトーク／東竹原
21 月		12 月	集団健診／千寿苑 アートコンサート／児童館、中島小
22 火	矢部地区移動図書　３Ｂ体操／千寿苑 やまトーク／下矢部西部	13 火	清和地区移動図書 子育てサロン／清和保健センター
23 水	勤労感謝の日 図書館蘇陽分館移転式典／蘇陽支所	14 水	広報やまと発行日　清和地区移動図書 歯科健診（２歳児）／千寿苑
24 木	矢部地区移動図書 第２回矢部高校応援町民会議／本庁	15 木	みんなで食事作り／つどいの広場シャベル 法律相談日／蘇陽支所
25 金	矢部地区移動図書 集合税（町県民税・固定資産税・国民健康保険税）６期口座振替日 全国石橋サミットプレイベント／清和文楽館	16 金	矢部地区移動図書 乳幼児健診（4ヶ月、7ヶ月、1歳児）／清和保健センター
26 土	白石お天道さん神楽祭り／大野西部地区交流館	17 土	
27 日	伴病院／☎ 72-0029　中部山都会／愛知県 山都町立図書館講演会／図書館本館	18 日	瀬戸病院／☎ 75-0111
28 月		19 月	
29 火	子育てサロン／清和保健センター	20 火	子育てサロン／清和保健センター
30 水	集合税（町県民税・固定資産税・国民健康保険税）６期納期限	21 水	矢部地区移動図書

（当番医）　（お知らせ）　（イベント）　（発行日）

私の一枚

タイトル：目指せ福女
撮 影 者：尾上　利弘
撮影場所：小一領神社

【コメント】：小一領神社において「やまんマルシェ」という祭りがありその中で福女を目指して拝殿に駆け登る催しがありました、その時のほほえましい一コマです。

「私の一枚」作品募集

応募方法

フォトサークル山都運営局への写真の持ち込みは山都町内の写真に限定いたします。（内容は何でも結構です。）

タイトル、撮影者、撮影場所、コメントを作成していただきます。

掲載する写真は厳選な審査で決めた写真になります。

なお、発表は掲載をもってかえさせていただきます。

〒 861-3518
熊本県上益城郡山都町浜町 187
TEL：72-3455
フォトサークル山都事務局
（パソコンショップあひる倶楽部）

11 2016 No.140 広報やまと

■発行／熊本県山都町
■編集／企画政策課　TEL0967-72-1214
■発行日／平成28年11月９日
■ホームページ／http://www.town.kumamoto-yamato.lg.jp

■山都町役場　TEL0967-72-1111
清和支所　TEL0967-82-2111
蘇陽支所　TEL0967-83-1111