

2015
10
No.127

広報 やまと

豊作を願い 僕らの太鼓よ 鳴り響け！



Contents 主な話題

矢部高校	2
決算報告	4～6
八朔祭	12～13
清和文楽の里まつり	14～15
すくすく育て	20～21

9月4日～6日にかけて行われた八朔祭。五穀豊穰・豊作祈願の祭として代々受け継がれ、その歴史は絶えることなくこれからへ。町内外のたくさんの人たちによって今年の八朔祭も活気を見せてくれました。(関連はp12～13に掲載しています。)

矢部高等学校は、明治29年7月に浜町外6ヶ村(朝日村、下矢部村、白糸村、名連川村、中島村、御岳村)組合立の実業補習学校として設立され、幾多の変遷を経て、開校50周年、実業補習学校創立より120周年を迎えられました。これまでの永い歴史を築いてこられた先輩諸氏・関係機関のご尽力に対し、心から敬意を表します。

矢部実業補習学校初代校長である戸上信次先生の同校教育方針に出会うことができましたので、時代背景と共に紹介します。明治32年に示されたこの方針は、矢部郷をどのように導くかを、郷内の有志と検討したことも文頭に記述しています。

当時の日本の人口は、約4,300万人で現在の約3分の1であるのに対し、矢部郷の人口は、1万8千人、米の石高約4万石であり、人口・経済力共に県内では比較的に大きな規模を有していたため、矢部郷に実業補習学校が設立されましたが、これは、実業家を育て導き、産業を大いに振興し、大市街を有する町へ発展することを目的としていました。そして当時の菅尾郷(小峰村、柏村、菅尾村、馬見原町)とは、物流の主導権を握る点で矢部郷と酷似しており、あたかも双子のような関係であると、連携強化の重要性を述べており、平成の大合併を予測しているかのようです。

農業については、基盤整備・植林・牧畜の各事業拡張、養蚕業・製茶業の振興、二毛作推進など農業技術を高めなければならぬとされています。

工業は、林産物の利用拡大を目指すべきであり、板材などを使っ

た建具・椅子などの木工業を新たに興すべきだと述べています。

商業は、鉄道の開設、幹線道路の整備、緑川船運の拡充と共に、中世以来の流通機能を失わないようにと注文しています。また、商家は工業にも進出すべきとし、しなければいずれ淘汰されると説いています。

加えて、浜町と農村の関係は、「魚と水の如し」とし、村落が浜町があり、浜町があつて村落がある、この関係を両者が気持ち一つにして、改良しつつ発展させなければならぬとしています。そして、地域の将来を考えるべきであることを述べています。

矢部実業補習学校の教育方針についてまとめると、「地域に必要な実業(農業・商業・工業など)を学び、地域の産業経済の改善・発展に資する人材を育てる」ということでもあります。当時の政府が殖産興業に力を入れていたことにより、工業が目覚ましい躍進を見せているのに対し、旧態依然として「農業や地域経済を何とかせねば」という気迫がうかがえます。

このことは、現在の私たちの心境にも通じるものがあります。

当時の教育方針が、山都町産業経済の礎になつていいることは間違いないと思います。また、その精神は、現在の矢部高等学校の校訓「通潤魂」にしっかりと受け継がれています。すし、この町の将来を担う人材を育成している点は、今も同じであります。

矢部高生諸君が、今後とも町を愛し、将来に希望を持ち、新たな視点で町づくりに参加してくれることを願ってやみません。



熊本県立矢部高等学校

福島における被災地交流研修に参加して

生徒代表 生徒会会長 佐藤くん(2年)

私は今回の被災地交流研修に参加したことで、4年半前、東日本大震災が起こったとき、私たちは被災地がどんな状況だったのか、新聞やテレビでしか分からなかったことを知ることができました。現状を知るためには、実際に被災地を訪ね町の様子を自分の目で見たり、被災した方に当時の状況を聞いたりすることが、とても重要であると強く感じました。



3日間の研修で最も印象に残ったのは、語り部の五十嵐さんのお話でした。

五十嵐さん(左) 佐藤くん(中央)



原町高校の生徒と意見交換(中央に佐藤くん)

私は、このお話から、決して過信をせず、自分の身を守るために、「大丈夫」という考えは捨てなければならないことや過信が判断力を鈍らせ、生命の危機に及ぶこともあるということを学びました。「過信は禁物」という言葉が重く印象的でした。

今回、福島を訪問し、やはり実際に現地に行ってみなければ分からないことがたくさんあったと感じました。被災地の現在(いま)を、感じたことを、今年の文化祭で多くの人に伝えたいと思います。

初出場3安打目標達成

野球部 主将 本田さん(2年)

8月4日の第15回熊本県農業関係高等学校部活動交流会(野球の部)で選手として出場し、4打席で3本のヒットを打ったことは、自分自身にとってすごく自信につながりました。以前から、試合でヒットを打つことが目標で、高校野球生活最初で最後の背番号を付けてヒットを打つことができ目標を達成することができました。



努力すれば目標は達成できると分かったので、自分に負けずこれからも頑張っていきたいと思います。これからも矢部高校野球部を応援よろしくをお願いします。
※ 唯一女子が選手として出場できる大会です。

平成27年度地域林業実践体験推進事業

緑科学科2年 岩村くん、坂本くん、高橋くん、高本くん、本田くん

地域林業実践体験研修では、かずらでの花瓶作りやGPS測量、模擬入札、丸太の玉切り、フォークリフトの操作などとてもいい経験になりました。森林・林業に関わる仕事がたくさんあるという事をあらためて知ることができました。

私は、今回体験した研修を通して学んだことを今後の進路活動に生かしていきたいです。将来、地元の森林組合に入って地元の森林の整備に力を入れていきたいです。(岩村くん)



YOU & YOU 通信 vol.100

結婚相談員を紹介します

結婚相談員の栗屋です。独身の男性の方、幸福は待っていても訪れません。YOU&YOUに登録いただき、行動を起こすことが始めの一歩だと思えます。事務局のサポートもありますので、気軽に登録、ご参加ください。そして、YOU&YOUで生涯の伴侶と出会われたらとても素敵なことだと思います。結婚相談員一同、みなさまの幸せを応援いたします。



栗屋 誉男 相談員(神戸前) TEL: 83-0691

8月交流会紹介

今回は、「フリートーク&ランチ&ウイナー作り交流会を実施しました。メルパルク熊本の個室にて、緊張しながらも笑顔でフリータイムを過ごし、その後はちよつと贅沢なホテルならではのランチを楽しみました。お腹も満たされたところでフードパルへ移動しました。ここでは、みんなが初体験のウイナー作りに挑戦しました。材料を捏ね羊の腸に詰める作業、形成にと悪戦苦闘でしたが、茹で上がったウイナーはとっても美味しゅうと評判でした！なごやかな交流会もあつという間に終わりましたが、動きだす縁を待ちたいと思います。



問い合わせ先

YOU&YOU事務局(役場 山の都創造課) 山本・吉田
【専用電話】090-9565-9589
【専用アドレス】marriage.support@town.kumamoto-yamato.lg.jp
【専用アドレス携帯】you_and_you@docomo.ne.jp

平成26年決算

問い合わせ 総務課財政係 (72-1111)

平成26年度決算のあらましについてお知らせします。
 平成26年度一般会計の歳入総額は、138億1725万8千円、歳出総額は132億3750万4千円でした。平成25年度と比較すると、歳入は11億8125万2千円の増(対前年比9.3%増)、歳出は12億28万8千円の増(10.0%増)となりました。

性質別経費

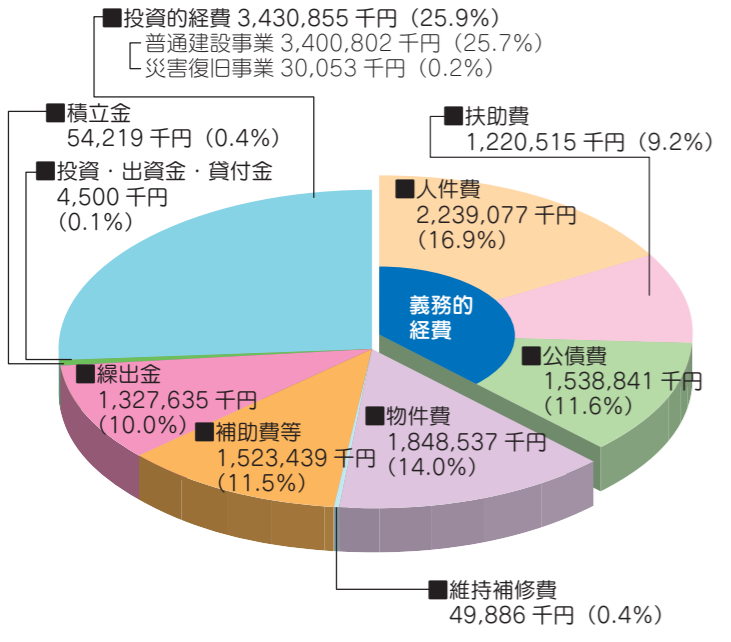

一般会計 歳出総額

132億3,750万4千円

目的別経費

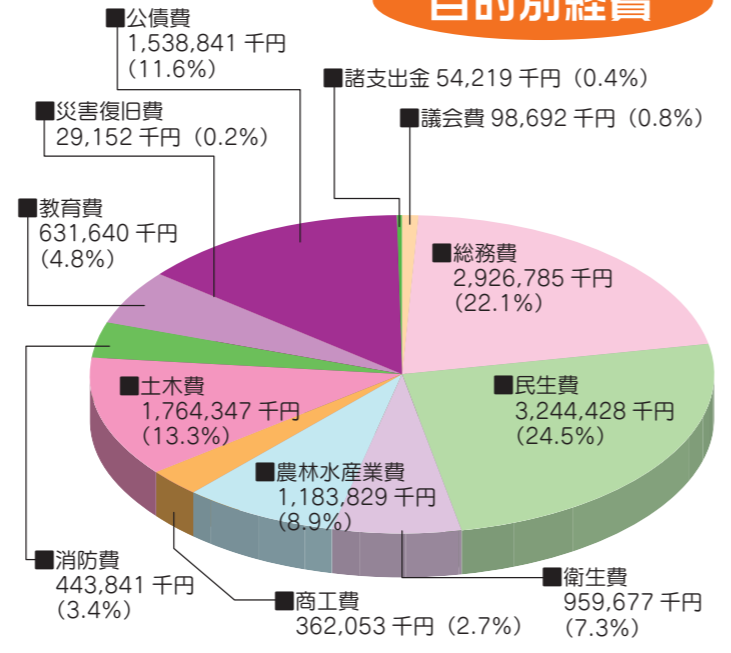

一般会計 歳入総額

138億1,725万8千円

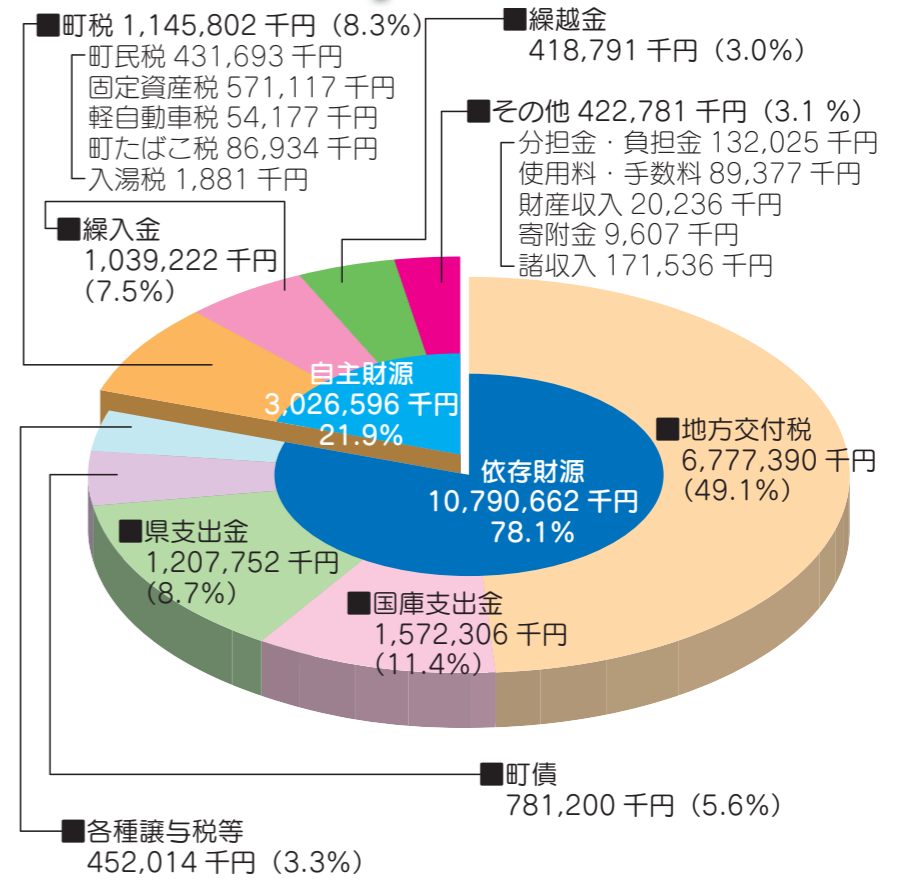

平成26年度 特別会計等決算

区分	歳入	歳出
国民健康保険	2,953,890	2,873,015
後期高齢者医療	228,125	224,724
介護保険	2,797,322	2,631,310
国民宿舎	112,465	102,540
住宅新築資金等貸付事業	5,738	610
簡易水道	489,340	479,609
水道事業	(収益的) 74,632 (資本的) 880	(収益的) 67,305 (資本的) 20,323
病院事業	(収益的) 1,022,031 (資本的) 13,280	(収益的) 1,041,209 (資本的) 24,559

健全化判断比率と資金不足比率

区分	本町の比率	早期健全化基準	財政再生基準
実質赤字比率	-	13.71	20.00
連結実質赤字比率	-	18.71	30.00
実質公債費比率	7.3	25.00	35.00
将来負担比率	35.0	350.00	-
公営企業における資金不足比率	-	-	-
水道事業会計	-	-	20.00
病院事業会計	-	-	-
簡易水道特別会計	-	-	-
国民宿舎特別会計	-	-	-

※実質収支及び連結実質収支等が黒字である場合はそれぞれの比率は「-」で表示されます。

財政分析指標 (普通会計)

区分	H24	H25	H26
地方債現在高	11,312,927	10,336,479	9,709,090
基金残高	2,891,759	3,167,441	2,369,635
うちふるさと応援基金残高	5,917	5,628	6,829
歳入総額	14,399,526	12,641,434	13,822,996
歳出総額	13,744,843	12,037,826	13,238,114
歳入歳出差引	654,683	603,608	584,882
実質収支	405,242	357,071	356,184
実質単年度収支	△161,809	△115,325	△336,541
標準財政規模	8,388,532	8,351,653	8,173,340
財政力指数	0.190	0.192	0.194
実質収支比率	4.8	4.3	4.4
経常収支比率	84.2	84.3	84.9

※ふるさと応援基金とは、ふるさと応援寄附金を積み立てたものです。

積立金・地方債の推移

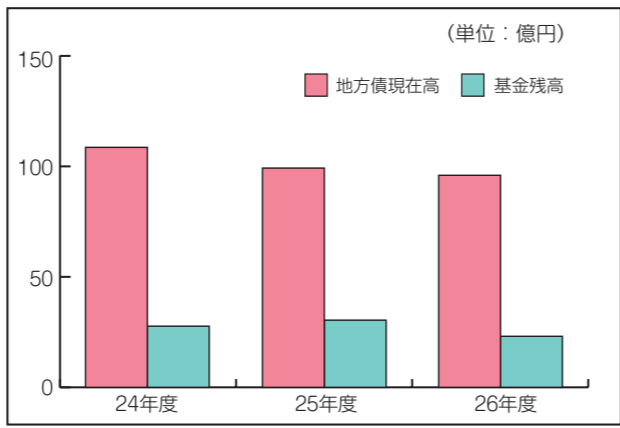

〔歳入〕

歳入増加の主な要因として、新庁舎建築に係る財源として繰り入れた庁舎建築基金繰入金が増え、6億4932万3千円の増、同じく財政調整基金繰入金が増え、6億55万2千円の増、そして合併特例債を含む町債が2億9830万円の増となりました。その他を見ると町税は、町民税と固定資産税の収入がともに

〔歳出〕

歳出については、普通建設事業費が対前年度比11億9763万7千円の増となりました。主に新庁舎建築事業によるものです。伸びたことから前年度比275万5千円の増となりました。地方交付税は、算定方法の見直しなどにより1億9046万6千円の減となりました。

人件費は、職員数が9名減少したことや、退職者が前年より少なかったことなどから、1636万7千円の減となりました。公債費も借入残高が減っていることにより、7301万円減少しました。他に景気対策により実施された臨時福祉給付金と子育て世帯臨時特例給付金を含む扶助費が1億2366万円の増となりました。

財政分析指標 (普通会計)

○普通会計とは「決算統計」における会計区分で、一般会計に住宅新築資金等貸付事業特別会計を加えたものです。

本町における財政分析指標は表のとおりです。このうち財政の弾力性を示す「経常収支比率」は84.9%と0.6%上昇しました(前年度84.3%)。この指標は、数値が高いほど財政が硬直化していることを表し、経常的な収入が減少したり、義務的な支出が増加すると上昇します。

平成26年度においては、経常的な一般財源が前年度に比べて1億4920万円減少しました。普通交付税の減少が主な要因です。一方、義務的な経費は、7358万2千円の減少にとどまりました。公債費は減少しましたが、障害者自立支援給付費などの扶助費と物件費が上昇しました。

健全化判断比率と資金不足比率

健全化判断比率と資金不足比率は「地方公共団体の財政の健全化に関する法律」によるもので、表のとおりです。これは収支において、解消が困難な大幅な赤字となっていないか、町の財政規模に比べて過大な町債を抱えていないかなどを見るものです。本町はいずれの指標も基準値を下回っています。

この指標が基準値を超える場合は、財政健全化計画の策定が必要になったり、町債の借入れについて制限を受けるなど、自主的な財政運営が難しくなります。

保健センターだより

その1本、みんなの命けずられる～無煙時代を推進～

タバコの煙には、4,000種類以上の化学物質が含まれています。そのうち有害物質は200種類以上あり、発がん性物質の疑いがあるとされるものは約60種類と言われています。

山都町の健診受診者の喫煙率の現状としては、山都町13.3%のうち20～30代の若い世代の喫煙率は22.9%（男性44.7%・女性8.8%）と高くなっています。



タバコに含まれるニコチンには依存性があり、自分の意思だけでは、やめたくてもやめられないことが多いです。自分に合った禁煙方法を選び、楽に禁煙を始めてみませんか？

禁煙成功者のメリット

- 自分自身の健康によい
- 家族の健康のためによい
- お金が貯まる
- 火の始末を気にしないでよい
- タバコの臭いが気にならない
- ご飯をおいしく感じる

禁煙成功者の声

喫煙歴46年、自分から止めようと思った事は一度もないが、禁煙のきっかけは、孫をつれて山口医院に行った時「禁煙外来」の文字を目にする。「やってみるか」の気合で昨年12月初診。今日で約9ヶ月。山口医院の皆さんから「後藤さん頑張って応援してます」の言葉をかけられ「絶対止めんと恥ずかしいな」程度の気持ちに火がついて、本気で止めたような気がします。今では食事もうまく旨いし体調も昔と比べると10歳位若返ったかな。本当につかれにくくなったし、仕事に、遊びに持続感があります。孫達もタバコの臭いがしないのか、よく側にいます。禁煙に関係された山口医院のスタッフの皆様と応援してくれた家族の皆に感謝しています。ありがとうございます。



東竹原 寿廣さん 寄稿
後藤 寿廣さん

★矢部広域病院と山口医院の禁煙外来をご紹介します★

矢部広域病院



坂本 香寿 医師

呼気中の一酸化炭素の濃度を測定します



【診療日】
毎週火曜日・木曜日 午後より（要予約）

【費用】内服薬の場合 ※65,510円
保険適応の場合、自己負担額3割負担19,660円
禁煙治療では、基本的に12週間で5回の診察を受けます。禁煙補助薬は自分の決めた日からはじめてOK♪禁煙への強い思いをもって支援していただけます。

山口医院



山口 省之 医師



春高 徳子 看護師



山本 義子 看護師

【診療日】
できれば月曜日から木曜日 午後
【費用】内服薬の場合、※広域病院と同じ
外用薬の保険適応で14,000円くらい
禁煙成功率 H25年：82% H26年：67%と非常に高い！
初回面接2時間と一人ひとりに合わせて、丁寧に1日の生活の流れを一緒に考え、一生懸命支援してさせていただきます！自分へのご褒美貯金など目標に向かって楽しく禁煙をしてみませんか♪



小学校6校・中学校4校・高校1校に向いて禁煙教室をし、普及活動もされています！

禁煙貯金はじめてみませんか？

禁煙成功者がこんなにたくさん！



禁煙を達成できたら、卒煙認定証が受け取れます！

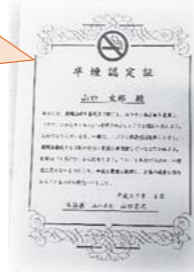

平成26年度 主要事業

事業名	事業費(千円)
【総務費】	
庁舎建築事業	1,127,096千円
庁舎情報基盤整備(出先施設を含む)	89,327千円
地籍調査事業(実施面積34.81km ²)	311,669千円
コミュニティバス運行事業	129,816千円
地方バス運行費補助事業	17,150千円
防災行政無線施設等移設事業	46,739千円
地域づくり対策事業(自治振興区・まちづくり事業)	39,153千円
過疎集落等自立再生対策事業(下矢部東部自治振興会・島木自治振興会)	20,000千円
【民生費】	
臨時福祉給付金給付事業(4,901人)	65,215千円
保育所運営事業(公立9ヶ所・私立4ヶ所・へき地2ヶ所)	685,502千円
子ども医療費助成事業(14,815件)	34,311千円
出産祝い金(対象72人)	2,160千円
子育て世帯臨時特例給付金給付事業(1,214人)	12,140千円
障がい者福祉事業(自立支援事業・地域生活支援事業・医療費助成事業等)	646,798千円
老人クラブ活動助成事業(連合会・単位老人クラブ60)	10,294千円
敬老祝い金事業(対象476人)	4,880千円
老人ホーム運営事業(浜美荘)	151,102千円
【衛生費】	
健康診査委託事業(妊婦健康診査・健康診査・予防接種等)	95,839千円
浄化槽設置補助事業(54基)	23,331千円
太陽光発電・太陽熱利用システム設置補助事業(38基)	2,325千円
塵芥・し尿処理対策事業(小峰クリーンセンター・千滝クリーンハウス)	265,019千円
【農林水産業費】	
農林振興事業(林業基盤整備・単独土地改良事業)	11,568千円
有害獣被害防止事業(電気柵設置)	10,512千円
有害鳥獣捕獲事業(捕獲隊助成等)	46,038千円
中山間地域等直接支払制度事業(166集落)	351,772千円
多面的機能支払交付金事業(25組織)	58,351千円
青年就農給付金(対象38人)	76,125千円
山都町森林整備推進事業(間伐・造林・下刈り助成)	14,635千円
山のみち地域づくり交付金事業(菊池人吉線)	42,366千円
【商工費】	
熊本県緊急雇用創出基金事業(34人雇用)	47,926千円
観光施設の運営支援事業(道の駅「通潤橋」等9施設)	78,500千円
観光事業推進団体等助成(8件)	8,146千円
【土木費】	
道路新設改良事業(大川神社線等12路線)	247,651千円
道整備交付金事業(火の口神の前線等7路線)	415,372千円
大矢野原演習場民生安定事業(上鶴線・水の田尾下鶴線)	85,006千円
社会資本整備総合交付金事業(長谷花立線等6路線・道路点検等)	467,715千円
【消防費】	
火災予防・消防団活動事業(年末警戒・出初式など)	63,771千円
消防小型可搬ポンプ(10台)	12,528千円
【教育費】	
小中学校振興・管理業務(小学校7校・中学校3校)	326,336千円
町立図書館運営事業	23,168千円
通潤橋保存活用計画策定事業	10,788千円
矢部高校教育振興会等助成事業	3,346千円
保健体育事業(スポーツ推進委員・体育施設等)	51,661千円

平成 26 年度国民健康保険特別会計決算についてお知らせします

～厳しい状況が続いています～

平成 26 年度の国民健康保険特別会計の決算は、歳入が 29 億 5,389 万円（対前年度比 0.3%減）歳出が 28 億 7,301 万 5 千円（対前年度比 0.34%減）でした。歳入歳出の差し引き 8,087 万 5 千円は、一部を基金に積み立てし、残額を平成 27 年度へ繰り越しました。

歳入の主なものは、国・県支出金で 9 億 5,618 万 6 千円（対前年度比 7.0%減）。下記のとおり収入の 3 割を占めています。

国保税については、6 億 1,301 万 8 千円（対前年度比 20.8%増）で収入の約 2 割を占めており、医療費の大切な財源となっています。

歳出の主なものは、医療費の支払いとなる保険給付費で約 18 億 8,517 万円（対前年度比 0.5%減）で支出額の約 6 割を占めています。

後期高齢者支援金や介護納付金及び高額な医療費支払いのための共同事業拠出金と保険給付費を合わせると支出の約 9 割を占めています。

山都町国保では、財政を健全に運営していくため、平成 26 年度に国保税率の改正を行い、町民の皆様のご理解とご協力により、国保税は前年度と比較して 9,200 万円増加しました。

しかし、1 人当たりの医療費は前年度と比較して増えており（+ 5.2%）、結果として、単年度収支は赤字となり、赤字を補てんするために、国保会計の貯金である「国保財政調整基金」を取り崩して対応しました。

歳入歳出の状況

【歳入】 29 億 5,389 万円

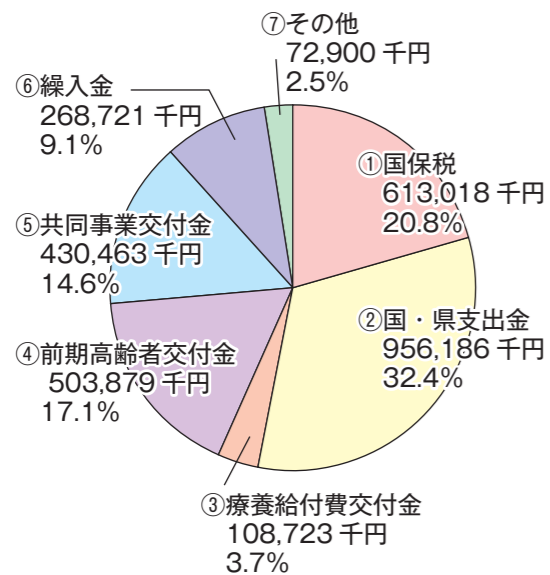

- ① 納めていただいた国保税
- ② 国・県からの負担金・補助金
- ③ 退職被保険者等医療費に対する交付金
- ④ 各保険者間の医療費の不均衡を調整するための交付金
- ⑤ 基準以上の高額な医療費支払いに対する交付金
- ⑥ 一般会計・基金からの繰入金
- ⑦ 繰越金や手数料などの諸収入

【歳出】 28 億 7,301 万 5 千円

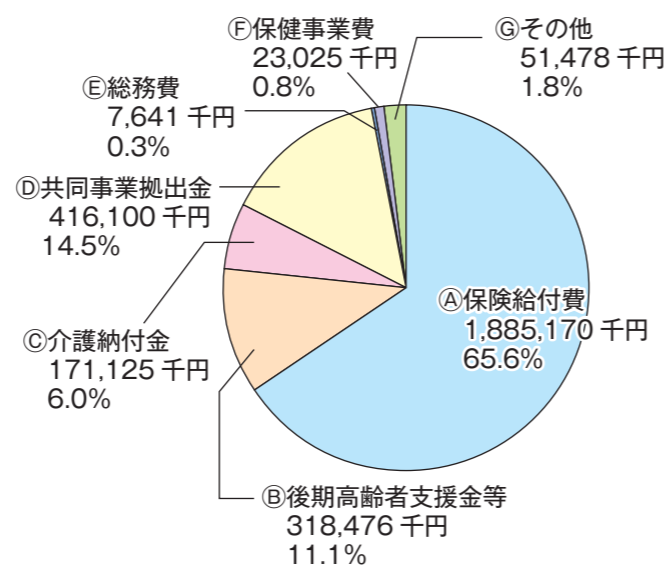

- ① 納めていただいた国保税
- ② 国・県からの負担金・補助金
- ③ 退職被保険者等医療費に対する交付金
- ④ 各保険者間の医療費の不均衡を調整するための交付金
- ⑤ 基準以上の高額な医療費支払いに対する交付金
- ⑥ 一般会計・基金からの繰入金
- ⑦ 繰越金や手数料などの諸収入

山都町国民健康保険の現状についてお知らせします

国民健康保険の加入状況

平成 26 年度の被保険者数は、年度末で 5,856 人となり、前年度より 297 人、1.0%の減少となりました。また、本町の人口に占める割合は、35.7%となっています。

今後も人口の自然減、後期高齢者医療制度への移行等により被保険者は減少することが予想されます。

1人当たりの医療費・国保税

平成 26 年度は、一人当たりの医療費が 371,566 円、一人当たりの国保税が 101,331 円となりました。

【国保基金の推移】

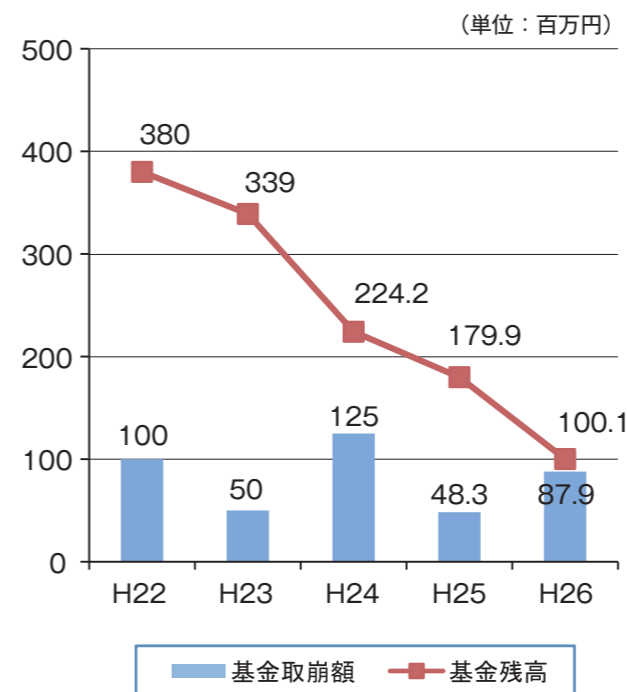

※平成 26 年度決算で、約 1 億円の残額となりました。引き続き医療費の増大が懸念される中で、引き続き一定額を確保していく必要があります。

【被保険者数の推移】

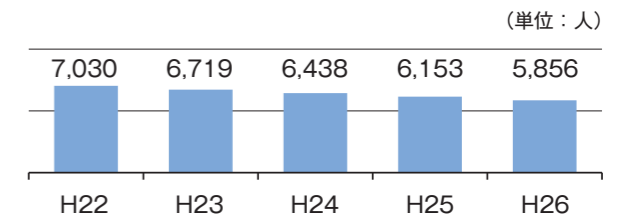

【1人あたり国保税収入の推移】

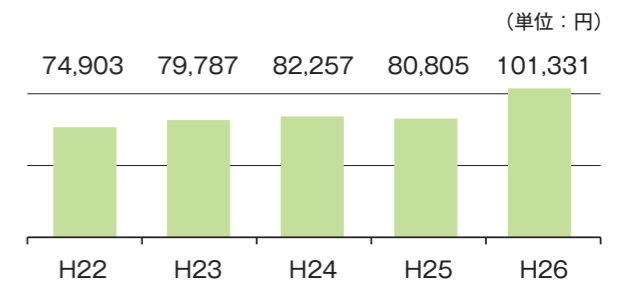

【1人あたり医療費（費用額）の推移】

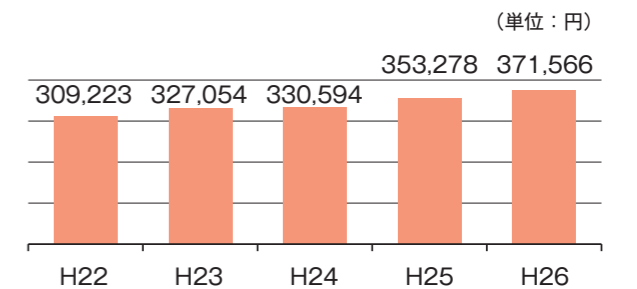

「特定検診」を受診しましょう！

年に一度は必ず健診を受診しましょう。病気の予防や早期発見に努めることも医療費の削減につながる大切なことです。

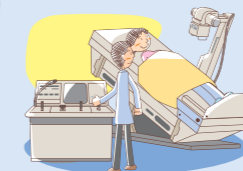

医療費を有効に使うためのポイント！

- ① 同じ病気での重複受診はやめましょう。
- ② かかりつけ医を持ちましょう。
- ③ 薬をたくさん欲しがるのはやめましょう。
- ④ 診療時間内の受診を心がけましょう。
- ⑤ お医者さんを信頼し、指示を守りましょう。
- ⑥ ジェネリック医薬品を有効活用しましょう。

第13回宇城・上益城地域統一畜産共進会予選会

矢部・清和地域肉用牛振興協議会主催による第13回宇城・上益城地域統一畜産共進会予選会が熊本県畜産農業協同組合矢部畜産指導センターで開催(8月31日)されました。当日は、矢部地区清和地区の畜産農家の皆さんが自慢の牛を出品されました。入賞結果をご紹介します。

- 褐毛和種若齢の部 名誉賞首席 はな号 松本節男さん(御所)
- 褐毛和種壮齢の部 名誉賞首席 なみしげ号 後藤孝樹さん(犬飼)
- 黒毛和種若齢の部 名誉賞首席 かつただひさ号 佐野天弥さん(山田)
- 黒毛和種壮齢の部 名誉賞首席 その325号 下田孝文さん(荒谷)



はな号 松本節男さん



なみしげ号 後藤孝樹さん



かつただひさ号 佐野天弥さん



その325号 下田孝文さん

●浄化槽の法定検査について

浄化槽の設置者は、保守点検・清掃を実施するとともに、県知事が指定した検査機関(熊本県浄化槽協会)の法定検査を年に1回受検しなければなりません。法定検査の未受検者に対しては、定期的確認とお願いの文書を送付しています。

つきましては、10月下旬に対象者の方へ文書が送付されますので、同封されているハガキに必要事項を記入のうえ、熊本県浄化槽協会まで返信していただきますようお願いいたします。

なお、詳しい内容につきましては、送付された文書をご確認いただくか次のお問い合わせ先へご連絡ください。

公益社団法人 熊本県浄化槽協会 (096-284-3355)
山都町役場 環境水道課 環境衛生係 (72-4002)

山都町の名木【第4回】

白谷神社(しらたにじんじゃ)のトチノキ

〔樹高〕約25m 〔幹囲〕約5.5m 〔樹種〕トチノキ科トチノキ属
〔指定等〕ふるさと熊本の樹木(平成6年8月26日登録)
〔管理者〕白谷神社

旧矢部町菅地区にあるトチノキの巨樹で、道路をはさんで白谷神社の正面に位置し、ご神木として祀られています。白谷神社は菅村阿蘇神社とも呼ばれ、阿蘇神社と同様に健甕龍命(たていわたつのみこと)をはじめとする十二神を祀り、緑川の守護として705年(慶雲2)に創建されたと伝えられています。

一般的にトチノキは大木になる落葉樹で、高さ約25~30mにもなります。5月頃には白色で基部に黄色から薄紅色の斑点を有する花が咲き、初秋には「とちの実」をつけます。日本では、北海道南部から九州まで広く分布していますが、主に東

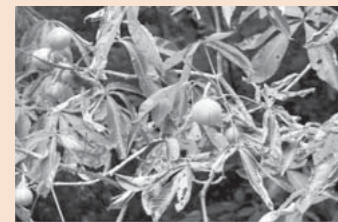

とちの実(平成27年9月16日撮影)

北地方に多く九州では稀であるといえます。

この「白谷神社のトチノキ」は推定樹齢500年以上と考えられ、県下では最大級であり、九州においても有数の規模を誇ります。まさしく「山都町を代表する名木」といえるでしょう。

〔参考史料〕・「矢部風土記」(写本) 渡邊質著 天保11年(1840)(山都町立図書館所蔵)

〔参考文献等〕・1996 平井 信二『木の百科一解説編一』朝倉書店

・環境省 巨樹・巨木林データベース



頑張る“わきゃもん”～山都町の明日を担う農業者にお話を聞きました～



鳥越 靖基さん
金内
37歳 就農2年

震災をきっかけに、有機農業をしようと思い山都町を見つけ就農しました。就農前は音楽関係の仕事をしていたので、音楽を奏できるように野菜を作るというコンセプトでやっていますが、評価してもらって直接感想をいただいたり、他県から畑を見に来てくださったりして嬉しかったです。

今後は、5年以内に経営を安定させて、新規参入者の受け入れや、自分たちの農業の魅力を伝えたいと思っています。



藤本 信男さん
(理加)さん
郷野原
37歳 就農10年

両親、妻と4人の家族で、主にトマト、米を作っています。トマトは、中玉とミニトマトに加え、今年からアンジェレという品種のミニトマトを作り始めました。今後は、この品種に力を入れて、安定した経営をしていきたいと思っています。

☆松本龍徳委員より一言

消防団、JA青壮年部清和支部長として活躍されています。新しい品種に取り組み、やる気にあふれています。今年結婚したばかりの新婚さんで、将来の地域にとって頼もしい農業者です。

※松本会長のたつての希望で、奥様もご一緒に登場していただきました。



山都警察署・署協議会だより TEL 72-0110

～警察相談電話を知っていますか!～

警察に対する相談全般

#9110 (全国共通)

または096-383-9110

(24時間対応)

一人で悩まないで!
一緒に解決しましょう!



緊急の事件・事故以外の相談については#9110を利用し、緊急の場合以外は110番通報しないようご協力をお願いします。

民間の支援・相談等窓口

性暴力被害者サポートセンターゆあさいどくまもと 096-386-5555(24時間女性が対応)
くまもと被害者支援センター 096-386-1033
熊本県暴力追放運動推進センター 096-382-0333
道路交通情報センター 050-3369-6643(24時間対応)

～みんなでつくろう安全・安心の街～

10月11日(日)から20日(火)までの10日間、『みんなでつくろう安全の街』をスローガンに「全国地域安全運動」が実施されます。全国で発生している凶悪な事件や事故、これらは、いつ山都町で発生してもおかしくはありません。

運動を通じて「山都町の安全・安心は山都住民で守る」という気概を醸成するとともに、子ども、女性、高齢者の方々が安心して生活できる「県内で一番安全・安心な町」を作りましょう。

期間中は、各関係団体やボランティア団体の方々には大変お世話になります。ご協力よろしくをお願いします。



「高齢者詐欺」多発中、要注意!!

注) 特殊詐欺とは、オレオレ詐欺、架空請求詐欺や金融商品等取引名目の詐欺、ギャンブル必勝情報提供名目の詐欺等をいいます。

平成27年7月末現在、県内では特殊詐欺の被害が54件発生し、被害金額は約1億5,260万円(前年比一約8,000万円)と被害額は減少しておりますが、件数は大幅に増加している状況です。過去山都町でも、被害額が1,000万円を超える詐欺事件が発生しています。また、右表のとおり、65歳以上の女性が被害者となる割合が最も多く発生しています。「儲け話=詐欺」という認識を持ち、おかしいと思ったら警察や家族に必ず相談しましょう。

投資すれば必ず儲かる!
ギャンブル必勝法!(パチンコ、ロト6)
あなただけ特別です!
役場等の職員がお金を還付します!
レターパック・宅急便で送って!

絶対にあり得ません!!

年齢	平成27年(1~7月)			
	計	構成比	男性	女性
20歳代	1	1.9%	1	0.0%
30歳代	2	3.7%	1	2.6%
40歳代	3	5.6%	1	5.1%
50~64歳	5	9.3%	2	7.7%
65歳以上	43	79.8%	10	84.6%
合計	54	100.0%	15	72.2%

犯罪・交通事故発生状況(山都町)	
事件・事故	平成27年8月中
刑法犯	1件 (3件)
人身交通事故	3件 (3件)

()内は平成26年同時期の発生状況

熊本県警のホームページ
http://www.police.pref.kumamoto.jp/
管内の犯罪・交通事故の発生状況、県警からのお知らせが掲載中です。

八朔祭

9月4日～6日にかけて、山都町の浜町では八朔祭が開催され、盛況を見せました。

金賞 下市連合組



「できるか? 法案・民意 鷲つかみ」

銀賞・大造り物大賞 浦川連合組



国づくり 水害に打ち勝とう!

銅賞 仲町上連合組



地域創生 わし(鷲)掴み

大川町・下大川連合組



列島修復不景気に刃にやん

水道町・城見町・新町上連合組



「玄武見参 現代世相を斬る」 原点にもとる



新町中連合組



下馬尾連合組



仲町下連合組



矢部高校



矢部小学校



山都町役場



「人馬二体」で害獣駆除



孫国を守る 悟空と安保法案



あいはらんだら(龍)



「Thank you berry very much」



「ヤハイマックス あなたのいのちふさごとく 友達を守ります」



「売リコメ! 地場ニヤン 山の都の農産物を」



清和文楽の里まつり



農産物品評会 (敬称略)

品評会で見事1等を獲得された方々を紹介します。

高温乾燥、集中豪雨などの異常気象の影響から出品は例年に比べると少なくなりましたが、出品された野菜はどれも品質や揃いがとてもよく、生産者の努力がうかがえるものばかりでした。

- 果樹の部 (栗) ……………高本 勝幸 (安方)
- 野菜の部 (トマト) ……………荒木富貴雄 (鶴ケ田)
- // (ピーマン) ……………佐藤 雅巳 (小中竹)
- // (バラエティトマト) ……藤本 信男 (郷野原)
- ニラの部 ……………塚本 富雄 (白小野)
- きゅうりの部 ……………橋本 幸治 (男成)
- 穀物の部 ……………中村ミヤ子 (郷野原)
- 乾物の部 ……………藤原 絹子 (貫原)



- 栗** 先般の台風15号で落穂したため、で昨年に比べ非常に出荷量は少ない。
- トマト** 揃いが良く花落ちがきれいで果形が良かった。
- ピーマン** 大きさ、果色の揃いの良いものを選びました。
- ニラ・きゅうり** 揃いがよくつやがあり、葉の先まで枯れが少なく幅が広がった。
- バラエティトマト** 果実につやがあり揃いの良いものを選びました。
- 穀物・乾物** 色合い・揃い・つや・それから珍しさ等も考慮して入賞品を決定しました。



くまモン先生といっしょに八朔祭の造り物をお披露目しよう!

9月1日、矢部小学校にくまモン先生がやってきました。これは矢部地区の伝統文化的行事である八朔祭に矢部小学校が児童と保護者が一緒に参加し、「地域に誇りを持ち、伝統行事を大切に作る心、地域に残る伝統の技を学び・受け継ぐ」ということで教育活動推進事業として行われました。

5・6年生による鼓笛隊の演奏後にスペシャルゲストとして登場した、くまモン先生に子どもたちから歓声が上がりました。その後子どもたちは、くまモン先生に向けて八朔祭でお披露目する造り物の口上や造り物の感想発表を行いました。「スギ挿しが大変だったことやお父さん、お母さんと一緒に作れたのしかった。」などの感想が出ました。

発表後には低学年との意見交流が行われ、「わたしも6年生になったら頑張りたい。」と高学年から低学年へ「伝統」が引き継がれていました。



バイクラブフォーラム

9月12日、今回で第3回目となるBIKE LOVE FORUMが熊本で開催されました。

今回のフォーラムは二輪車関係団体や国、地方自治体とともに、バイクツーリングの聖地・阿蘇を有する熊本県において、「バイクの魅力をもっと伝えよう」をテーマに開催され、山都町の矢部高校からは「二輪車を活用した高校生の交通安全教育」について発表を行いました。

また翌日は、本田技研工業の池会長（日本自動車工業会長）をはじめ、全国オートバイ協同組合連合会の吉田会長など多くの関係団体が矢部高校二輪車競技部の練習風景を視察していただき、池会長から「熊本県の取組みの中でも特に矢部高校の交通安全教育の取組みは素晴らしいものがあり、県外にもこの取組みを広げていく必要がある。」と温かいお言葉を頂戴しました。



浜美荘 矢部高校茶道部慰問

8月21日、浜美荘で矢部高校茶道部によるお茶のお手前披露が行われました。毎年恒例となったこの慰問を入所者の皆さんも大変楽しみにされています。

矢部高校茶道部は橋本早苗（宗里）先生指導のもと活動されており、今年お手前披露に来荘されたのは、3年生の歌野杏紀さん、2年生の飯星鮎夏さん、1年生の北野留唯さんの3名。高校生の見事なお手前に入所者のみなさん拍手喝采でした。

矢部高校茶道部は浜美荘だけではなく、ライフライン矢部などにもボランティアで訪問されています。また、通潤橋で行われる新茶まつりや、高校総合文化祭、町の文化祭など、様々なところで活動されており、今後も活躍が期待されます。



駆け巡る「山の鉄人」たち!

9月27日、第8回九州脊梁山脈トレイルランin山都町が開催されました。今年も多く参加者が集まり、清流館（緑川）をスタートし、小川岳、向坂山、三方山など1,500m超におよぶ尾根筋からなるおよそ35kmのコースを駆け巡りました。

本大会は過去に規定時間内でゴールをしたエキスパートクラス、一般クラスとあり、今年参加者はエキスパートクラスが49名、一般クラスが245名でした。朝の冷え込みの中、闘志を燃やした選手たちが各クラスで一斉にスタートしました。コース中は霧が濃く視界が悪い中でしたが、参加者は軽快に山の中を駆け巡っていました。



エキスパートクラス男性	1位	3時間46分
エキスパートクラス女性	1位	5時間12分
一般クラス男性	1位	3時間21分
一般クラス女性	1位	4時間40分

山都町チャレンジデー優秀地区表彰式

8月24日、清和総合支所において、本年5月27日に開催しました山都町チャレンジデーで、参加率が優秀であった自治振興区に対し表彰式を行いました。結果については、次のとおりです。これを機会にぜひ地域で取り組んでいただき、体力・健康づくりに努めてください。

優勝	下矢部東部自治振興会	参加率	61.2%
準優勝	橘地区自治振興区	参加率	55.0%
3位	御所自治振興区	参加率	49.3%

また、チャレンジデーでは、参加率によって金・銀・銅のメダルが自治体に授与されます。本町は、参加率が39.6%で銀メダルを受賞しました。



表彰式の様子



●お問い合わせ・本館 73-1616 ・清和 82-3033 ・蘇陽 73-2755
●休館日：全館共通（月曜日・月末日・祝日・お盆・年末年始）

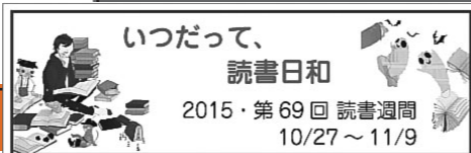

2015読書週間イベント

絵本カーニバルin蘇陽分館開催のお知らせ

絵本カーニバルが蘇陽分館にて開催されます。日替わりのワークショップと、約200冊の本が展示されます。また、今回は展示されているすべての本は、利用者カードをお持ちの方は借りることができます。詳細は後日お配りするチラシをご覧ください。みなさんのご来場をお待ちしています。

日時：11月20日（金曜日）午前10時から午後5時まで
11月21日（土曜日）午前10時から午後4時まで
場所：馬見原公民館 ※ワークショップの時間はこれと異なります。



としょかんおはなしかいのお知らせ

日時・場所：11月8日（日曜日）午前10時30分～11時まで・本館
てあそびや、おはなしの読み語りなどがあります。楽しいお話し会にぜひおいでください。

★平成27年11月のわくわく号運行予定★

※蘇陽巡回場所に「おおのまなび舎CAFÉ」が増えました。



蘇陽地区

月日	巡回場所・時間
11月11日(水)	蘇陽南小学校(午後1時20分～) 馬見原保育園(午後1時30分～) 菅尾保育園(午後2時15分～) 二瀬本保育園(午後2時45分～) 蘇陽小学校(午後3時～) 蘇陽キッズ(午後3時15分～)
11月12日(木)	ブルーベリーの家(午前10時10分～) おおのまなび舎CAFÉ(午前10時30分～) 蘇望苑(午前11時～) 蘇陽総合支所(午後0時30分～) 蘇陽中学校(午後1時30分～) そよ風の里ほたる(午後2時15分～) はあとふる(午後3時～)
11月13日(金)	スクランブル(午前10時30分～) 二瀬本コミュニティセンター(午前11時～) 花上多目的集会所(午後1時～) 大迫公民館(午後2時15分～) 菅尾公民館(午後2時45分～) まこと薬局駐車場(午後3時30分～)

清和地区

月日	巡回場所・時間
11月17日(火)	小峰保育園(午前10時～) 緑川簡易郵便局(午前10時40分～) 清和総合支所(午後0時30分～) 清和中学校(午後1時10分～) 大川保育園(午後1時30分～) 清和学童(午後3時～)
11月18日(水)	山都消防署(午前10時～) 井無田公民館(午前10時30分～) 井無田診療所横(午前11時～) 原尻公民館(午前11時30分～) 清和小学校(午後1時) 支援ハウス(午後1時40分～) 市野原(午後2時～)

矢部地区

月日	巡回場所・時間
11月25日(水)	金内公民館(午前9時45分～) ころこ(午前10時30分～) 島木のお店(午前11時～) 矢部中学校(午後1時15分～) 白小野(午後2時～) さくらんぼ愛園(午後2時30分～) 大地(午後3時～)
11月26日(木)	御所保育園(午前9時40分～) 稲生野(午前10時15分～) 山風華(午前10時45分～) 山都町役場(午後0時30分) あおぞら(午後1時35分～) 富士ラーメン(午後2時～)
11月27日(金)	風ノ木(午前10時～) 浜美荘(午前10時35分～) 千寿苑(午後0時30分～) 大矢荘(午後1時15分～) 光露館(午後1時40分～) 彩雲苑・すみれ(午後2時～)

※図書館利用者カードをお持ちの方は、貸出しに必要ですので必ずお持ちください。
※本をたくさん借りられる方はマイバッグの持参にご協力ください。巡回場所での滞在時間は約30分です。
※貸出期間は1か月です。次に借りたい方がいらっしゃいますので、返却期限での返却にご協力ください。

山都町図書館だより

声の灯り
- 97号 -

一日司書体験がありました

7月27日、全館にて「一日司書体験」を行いました。事前に募集した町内5年生以上の参加者が、図書館での仕事を体験しました。まず、藤川生涯学習課課長より「一日司書任命書」が全員へ手渡されスタートしました。参加者は貸し出し、返却などのカウンター業務を体験したり、新しい本の登録をしたりと、とても真剣に取り組んでくれました。また、自分の好きな本に「帯」を作って図書館に展示したりと大活躍してくれました。この体験を通して、図書館の役割、本を読む楽しさなどを感じてもらえたのではないかと思います。参加してくれた皆さん、ご協力頂いたみなさんありがとうございました。



きみもなれる！ 読書名人が開かれました

8月5日図書館ホールにて子ども向け読書会が開かれました。参加者は共通のお話を読み、感想を伝え合いました。読んだお話は岩波少年文庫「ムギと王さま2」より「サンフェアリーアン」でした。読書会に初めて参加した人もいて、お話をより深く楽しんだようでした。



リサイクルフェア 開催のお知らせ

11月7日（金曜日）午前10時から全館において、リサイクルフェアを開催致します。必要な方は入れ物（袋・ダンボールなど）ご持参のうえ指定の時間にお越しください。無料配布いたします。



すくすく育て

平成27年8月28日 (蘇州総合支所)



4か月



4か月



7か月



7か月



7か月



7か月



7か月



1歳



1歳



1歳



1歳



1歳



1歳



1歳

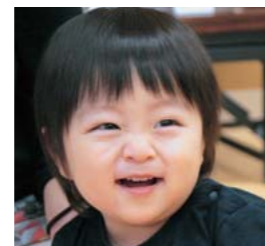

1歳



1歳

すくすく育て

平成27年8月21日 (千寿苑)



4か月



4か月



4か月



4か月



7か月



7か月



7か月



7か月



7か月



7か月



1歳



1歳



誰もが人間として生きていくうえで
侵すことのできない当然の権利
これが『人権』です

山都町には、隣保館が
設置されていますがその
目的や活動内容を紹介します。

隣保館とは

隣保館は、被差別部落及び
その周辺地域の住民に対して、
生活上の各種相談事業をはじめ
社会福祉等に関する総合的
な事業及び国民的課題として
の同和問題に対する理解を深
めるための活動を行い、もつ
て地域住民の生活の社会的、
経済的、文化的改善向上を図
るとともに、同和問題の速や
かな解決に資することを目的
としています。

隣保館の歴史

日本の隣保事業は、19世紀
後半イギリスで誕生したセツ

ルメントの影響を受け、明
治後期にスラム地区対策と
して民間の社会事業家によつ
て設置されたことに始まり
ます。そして、被差別部落
に隣保館が設置されたのは、
1918（大正7）年の米騒動
や1922（大正11）年の全国
水平社の結成によって、部落問
題が広く重大な社会問題とし
て認識されて以降のことです。
隣保館の歴史を見ると、貧
困問題や社会的、地域的課題
にその地域とともに問題解決
に対応する活動として行われ
てきました。1965（昭
和44）年の同和对策審議会答
申後は同和問題解決に向けた
地域のコミュニティセンター
として、本格的設置が提起さ
れてきました。
現在、全国の隣保館は951
館ですが、熊本県には19館が
設置されています。

山都町立隣保館の事業内容

当館では、開設以来地域住

民の生活実態を定期的に調査
把握し、また生活環境や福祉、
健康、教育等の各種相談事業、
生活改善及び社会福祉等の事
業を通じ、同和問題解決のた
めに行政の第一線の機関とし
ての役割を担ってきました。

相談事業

開設当初より休日開館を
実施しており、地域住民の相談
件数も年間200件以上に
上っています。最近が高齢化
に伴って、生活上の相談や健
康面についての相談が多く、
また深刻な不況の影響から
就労の相談も数多く寄せられ
ています。

相談を受け、館のみでは対
応できない事項については、
関係行政機関や各種団体等と
の連携を図り、速やかな問題
の解決に努めています。

保健・福祉に関する事業

当時、劣悪な生活環境のも
とで暮らさざるを得なかった
住民の健康上の課題は、生活
実態調査等により明らかにさ
れてきました。隣保館として
も、役場や教育委員会との連
携をはかり、健康相談や健康
教室、料理教室等を実施しな
がら生活改善向上をめざして
きました。

広報・啓発活動

毎月1回と随時お知らせ版
として、館だよりを発行して

います。また、町広報誌の1
ページを使って「人権シリー
ズ」として、その時々の人権
問題について記事を掲載して
います。この記事は、広報人
権委員会が担当していますが、
委員会のメンバーは隣保館と
生涯学習課、企画政策課及び
総務課の各関係係員で構成し
ています。

隣保館を利用されている団

体にも、各種研修会への参加
や自主的な学習会の開催を呼
びかけています。

児童館の活動

隣保館は、児童館を併設し
ています。児童館は、「子ども
の解放の拠点」として、差別
を見抜き、差別を許さない明
るくたくましい児童の育成を
目的としています。子どもた
ちの人権を守ることで、未来
を生きる子どもたちに人権の
尊さを伝え、おかしいことは
おかしいと言える子どもたち
の育成に努めています。

終わりに

隣保館は、相談事業や保健・
福祉、隣保館だよりやチラシ
の配布、町広報誌への継続的
な掲載、行政職員や教職員、
各種団体等の現地研修等、教
育や啓発活動の積極的な取り
組みを通じ、同和問題の解決
に向けた第一線の役割を担っ

てきました。このような取り
組みの結果が、地区住民の生
活改善や住民全体の人権意識
の向上等につながってきてい
ます。
しかし、地区住民の生活実
態や、住民の部落差別意識の
解消という面からみると、不
安定就労等の実態や、差別事
件・事象がまだ後を断ってい
ないという現実があるように、
まだまだ大きな課題が残され
ています。

生活実態改善事業や相談事
業等の基本的な隣保館事業を
実施するとともに、地区内外
の住民相互間の交流や理解を
深めることにより、隣保館を
利用する住民が差別解消への
主体となっていくようにして
いかなければなりません。そ
のためにも今後さらにこれま
で取り組んできた事業に、工
夫を加え内容を充実させなが
ら、究極の目的である同和問
題の速やかな解決に努めてい
く必要があります。

隣保館が、周辺地域を含め
た地域社会全体の中で、「福祉
と人権の町づくりセンター」
として信頼される館となる
ように、今後より一層、地
域社会に密着した総合的な活
動を展開していきます。

書道

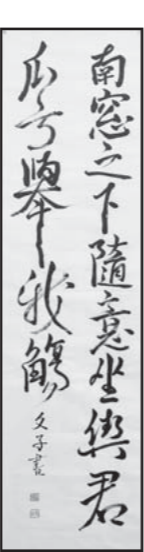

和光教室書道部の宮谷文子さん（鶴ヶ田）作

季節のうた

- 馬見原酔山会 稲穂らごとく酔を重ねたし 渡辺 勝子
- 絵日記も今もあさがほ赤と青 畑野フミヨ
- 露草のあと故里の海のあと 岩永 周子
- やまなみの会 「山脈」 本田 七郎
- 汗流し働き充実感のあり 岩村ヨシ子
- 花さびた咲き継ぐ野路の空青し 赤澤富美子
- 我が母校夏の甲子園行き相む 小野 紀子
- 何もかも忘れられるは畑仕事老いても忘れたきこと 田代 エミ
- 鷺の五羽青田の横の小川にて小魚啜えすくに飛び立つ 今村 芳子
- ねんねこに背負われ育ちし孫娘男子二人の母親となる 菊池 幸子
- 八月の戦さ語り部杖をつき 西田えい子
- 八十路にも学ぶことあり夏季講座 菊池 成河
- 亡き父の語りつくせず原爆忌
- 清和短歌会 誇々と大なる論果でもなく居酒屋の夜友と更けゆく 平川 竜
- 七夕で墓掃除する御先祖お礼参りに墓にお花を 渡辺 辰男
- 陽の目みすグチも言わずに足の裏桃む八十路を湯舟にいやす 梶原 公希

交通標語

- 標識は とっても大事 まもろうね 高本 湧斗（矢部高校1年）
- 守りたい 自分の命と交通ルール 佐野 眞由美（一般）

山都町の人口 (平成27年9月30日現在)

男	7,829人 (- 3)
女	8,418人 (- 3)
計	16,247人 (- 6)
世帯	6,680戸 (21)

※ () は前月比
※最高齢は106歳 [女性1人]
※平成27年9月の出生者数 7人
※平成27年9月の死亡者数 18人

編集後記

カレンダーも10月に入り、「秋」真っ只中になりました。最近朝晩が冷え込み始めましたので、みなさん風邪にはくれぐれも注意してください。
今月の広報やまとはものすごく大変でした。写真を撮りすぎてしまいどれを使うか悩んで悩んでどうにか発行までたどり着きました。
全部の写真を載せることができませんでしたが、10月号も最後まで読んでいただけたらうれしいです。(椎木)



山都町観光案内所
ギャラリー喫茶
ルポン ☎72-1054
(営)9:30~17:30 定休日:毎週水曜日、年末年始
〒861-3513 熊本県上益城郡山都町下市158

『第3回四季の爽風展』
出展者:五嶋カツエ、甲斐しず子、藤本咲由紀
期間:平成27年10月1日(木)~10月31日(土)まで
水彩、パステル、油彩など、3人でおのの約10点ほどずつ展示します。

15 木	法律相談日／千寿苑	1 日	野田医院／☎ 72-0307 青葉の瀬秋まつり 第3回山都町 AJTA 大会／中央体育館
16 金	乳幼児健診（4ヶ月、7ヶ月、1歳児）／蘇陽総合支所	2 月	集合税（町県民税・固定資産税・国民健康保険税）5期納期限 清和地区芸能大会／清和文楽館
17 土	平成27年度第10回熊本県南合同公売会 ／美里町総合体育館	3 火	文化の日 しまかもん祭／道の駅通潤橋 緑仙峡紅葉祭／緑仙峡フィッシングパーク 矢部地区芸能大会／千寿苑
18 日	坂本クリニック／☎ 72-0210	4 水	
19 月	山都町内中学・高校生人権講演会／矢部高校	5 木	乳幼児健診（3歳児）／千寿苑 「親の学び」実践交流会／御船カルチャーセンター
20 火	郡中学校駅伝大会／益城町民グラウンド周辺	6 金	
21 水	矢部地区移動図書 浜美荘運動会／浜美荘	7 土	リサイクルフェア／図書館全館 蘇陽峡もみじ祭／長崎鼻展望台 蘇陽地区芸能大会／馬見原公民館 上益城郡保育研究大会／蘇陽総合支所
22 木	矢部地区移動図書 郡中学校英語暗唱大会／嘉島町民会館		
23 金	矢部地区移動図書 乳幼児健診（4ヶ月、7ヶ月、1歳児）／千寿苑	8 日	矢部広域病院／☎ 72-1121 としょかんおはなしかい／図書館本館 蘇陽峡もみじ祭／長崎鼻展望台 非常呼集／各地区
24 土	矢部地区青少年健全育成推進大会／中央公民館 肥後領内名勝地 五郎が瀧・聖り瀧「国名勝」指定 記念講演会／千寿苑 秋の大収穫祭／そよ風パーク		
25 日	伴病院／☎ 72-0029 有機農産物フェア／道の駅通潤橋 ハイカラ市／道の駅通潤橋 秋の大収穫祭／そよ風パーク	9 月	
		10 火	
26 月	集合税（町県民税・固定資産税・国民健康保険税） 5期口座振替日	11 水	広報やまと発行日 蘇陽地区移動図書
27 火		12 木	蘇陽地区移動図書
28 水	お知らせ版発行日 山都町 PTA 連絡協議会研修会／千寿苑	13 金	蘇陽地区移動図書
29 木	一ツ葉高校文化祭／一ツ葉高校 郡小学校音楽会／益城町文化会館	14 土	かみましき農協 JA 祭（山都会場）／千寿苑
30 金	矢部高校開校5周年（実業補習学校120周年） 記念式典及び記念講演／矢部高校	15 日	瀬戸病院／☎ 75-0111 第11回支部体協対抗駅伝大会 かみましき農協 JA 祭（山都会場）／千寿苑
31 土	郡学童陸上競技記録会／益城町総合運動公園 くまもと物産フェア／グランメッセ熊本	16 月	
		17 火	清和地区移動図書

（当番医）
（お知らせ）
（イベント）
（発行日）



私の一枚

【コメント】
夕食の片づけをしている時真黒な夜空に照明弾が打ち上げられました。窓越しに黄金色した明りがとても美しかったので思わずシャッターを押ししました。

自衛隊さん、夜も風雨の時、又、災害等大変な仕事ですね、戦争は反対ですがしっかり国を守ってください、お疲れ様です。

「私の一枚」作品募集 応募方法

山都町浜町187「フォトサークル山都運営局」への「写真の持ち込み」「山都町内の写真」に「限定」致します。（内容は何でも結構です）
タイトル、撮影者、撮影場所、コメントを作成していただきます。
掲載する写真はサークル内での厳選な審査で決めた写真になります。
なお発表は掲載をもってかえさせていただきます。

〒861-3518
熊本県上益城郡山都町浜町187
TEL：0967-72-3455
フォトサークル山都事務局
（パソコンショップあひる倶楽部）

タイトル：夜空に舞う照明弾
撮影者：飯星 フミ（一般投稿）
撮影場所：田小野