

広報やまと

10月20日発行

2010
(H22)

11

しも
づき
霜
月

No.68

天広く 地ひろく秋も ゆく秋ぞ

井無田高原キャンプ場で行われた自然観察会。場内に生息する生物を調べるため、あみをもち駆け回ります。うまく捕まえられたのでしょうか？

(12ページに関連記事)



Contents

主な内容

4～ 6P..... 21年度決算
8～ 9P..... 文楽の里まつり
12～13P..... まちの話題

20～21P..... 金婚夫婦
24P..... トレイルラン
25P..... すくすく育て

いざというときのために「災害用伝言ダイヤル」

みなさんは、「災害用伝言サービス」をご存じですか？

地震など災害のときに、あなたやあなたの家族、友人の安否確認はどうしますか？「携帯があるから大丈夫」と思っていると災害が発生したときにあわてることになります。

災害の直後は被災地への電話が集中しつながりにくくなります。「早く安否を知りたい」そんな時は災害用伝言ダイヤル「171」を覚えておきましょう。

利用方法は、「171」をかけるとガイダンスが流れます。ガイダンスに沿って被災地の電話番号を入力すると30秒の録音ができ、その伝言は48時間保存されます。

操作手順

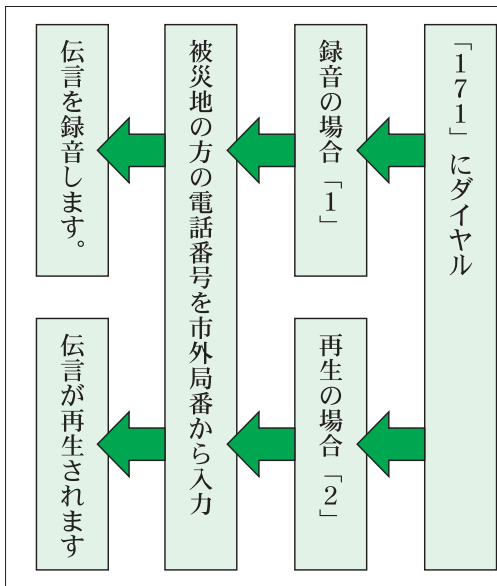

※災害が起こったときのNTTのサービスです。NTT以外の会社の固定電話に対してのメッセージの録音・再生はできません。

その「災害用伝言ダイヤル」を矢部小4年生が体験学習しました。この体験学習会は財団法人日本公衆電話会熊本支部が開催したもので、県内で2番目となります。

9月3日、矢部小学校のホールに特別回線が用意されました。災害時を想定して「〇〇（名前）です。今、矢部小体育館に避難しています。安心してください。」というメッセージを残し、それを再生する体験を行いました。災害時、携帯電話や固定電話はかかりにくくなりますが、グレーや緑色の公衆電話はかかりやすくなっています。



また、今年3月から「災害用伝言サービス」の携帯電話版である「災害用伝言板」のサービスが始まり、全携帯電話、PHS会社共通対応となっています。

この2つのサービスは、毎月1日と正月三が日、8月末の防災週間などに体験利用することができます。ぜひ一度試しておきましょう。

町長室から

甲斐 利幸

猛暑、地球温暖化などの懸念も、緑豊かな山都町では実感することもなく、夏が過ぎ、愈々錦織りなす秋となりました。

内大臣峡、緑仙峡、蘇陽峡は鮮やかな紅葉で盛装します。誇るべき山都町の表情です。

部落差別問題の解消は国民的課題であり、国、地方公共団体の責任でもあります。町としてもこの解決に精一杯努力しています。差別は、部落差別問題、だけではありませんが、あらゆる差別をなくすためには、部落差別問題を重要な課題と位置づけることが必要です。

緑豊かな山都町には、差別という非人間的な問題があつてはならないと考えています。私の町政の基本的理念の一つとして「優しさ」を据えています。

尖閣諸島は、日本固有の領土ですが、中国の領海侵犯などの示威行動が頻繁に起こっています。竹島は韓国が領有権を主張し、北方四島はロシアが実質支配しています。資源に恵まれない

日本ですから、なおさら排他的経済水域の管轄権の主張が強いものであってほしいものです。町民運動会は天候不良のため

プログラム半ばで中止になりましたが、イスとりゲームに参加した子どもたちがゲーム終了後に、学校は違っても、早速仲良く、にこやかに会話をしながら地域のテントに帰っていました。合併後6年目を迎える山都町ですが、こうした光景を見て、少しずつ同じ町であるという意識が広がっているようで安堵します。

少産化・少子化の時代を子育ての難しさを思います。従前考えられなかった事件にも、時代背景を考えます。家庭では、子どもを王様にしがちです。王様はその地位を脅かされると、家庭内で暴力に走り、外では順応できないか、所謂切れてしまいます。

少産化・少子化の時代であるが故に、今一度、家庭、地域、学校と三位一体となつての子育てをすべきです。子どもは次代を担う大事な宝です。優しく遅く成長して欲しいものです。

自然のながで豊かに育つ子どもたち

その⑩

矢部郷自然観察会 代表 藤吉勇治



(平成8年 ジュニア・レンジャー自然観察会「桃源郷(鶉の子滝周辺)探検」の様子)

矢部郷自然観察会の特徴として、もう一つ例を挙げるならば、観察方法がある。一般的に自然観察では、目で見て観察することが原則とされている。私たちの観察方法は、体の五感すべてを使って観察する。目で見ることに他に、生きものたちの声や音を聞いたこと、匂いをかいだり、手で触ったり、あるときは味覚で確かめることもある。

秋にはキノコの観察会を実施しているが、以前は昼食時にキノコ鍋をしていた。もちろん食用となるキノコを確認してのことである。ヒラタケというキノコによく似ていて誤食される毒キノコにツキヨタケがあるが、観察会に来る子どもたちは、しっかりとキノコの見分け方も覚えるのだ。新緑の季節には、食べられる野草を天ぷらにして味を楽しむこともあった。

また、観察会では、子どもたちがチョウやトンボなどの昆虫を網で捕獲して観察することもある。時には観察している途中で虫を死なせてしまうこともある。そのような場面では、生きものへの死と向き合わせることで生命を認識させる大切な学習の機会としている。平成7年9月発行の「森のたより」55号で、私はある学者の言葉を用いながら次のように書いている。

「子どもは、この時期に最も活発に学習能力を発揮し、体のあらゆるものが子どもの創造性を豊かに育む。……遊びを通して自然と交流すること、知り、そして生きるという喜びで満たされ、自分の体が自然と調和していることを感じ、この体験は、体に、心に深く刻みつけて深い所で意識や思考を左右する。」

また、別の学者は、「自然と人間を切り離れた思考から発達した社会では、人間はおのおのの段階でつなぐに失敗し、自己中心的な幼児化を促し、その結果として自然破壊は促進されてきた。」と述べている。

多くの示唆を与えてくれる。

○9月の交流会



『YOU&YOU通信』

Vol.41

よく晴れた9月の日曜日、40歳代を対象とした、前半期最後の交流会を行いました。今回は、阿蘇方面でパークゴルフを楽しみました。まだまだ残暑が厳しい中、男性陣の優しいアドバイスを受けながら、パークゴルフ初体験の女性参加者もとても和んだ雰囲気。終始笑い声が絶えないひとときを過ごしました。

その後、懇親会会場へ移動。短時間の懇親会、さらに40歳代を対象とする交流会は今年度最後ということもあり、男女ともに積極的に会話を交わしていました。(お酒の力も少し借りながら……)懇親会後の女性参加者の表情には、まだまだ一緒にいたいという気持ちが見えるなど、よい交流会となりました。



パークゴルフのようす

この交流会がきっかけでカップル成立の報告ができるように、事務局もその後を見守り続けたいと思います。

結婚相談員です！



後藤 春樹さん
TEL 7210118

昨年に引き続き、相談員をさせていただきます後藤春樹です。

私は、商工会青年部の代表として相談員をしていますが、本年度はその青年部からも一組カップルが誕生し、とてもうれしく思っています。今は婚活ブームでもありチャンスだと思しますので、ぜひ皆様の参加をお待ちしております。

●お問い合わせ先

山都町役場 浜町事務所 総務課 (成瀬・吉田)

【専用電話】

090-9565-9589

【専用アドレスPC】

marriage.support@town.kunamoto-yamato.lg.jp

【専用アドレス携帯】

you_and_you@docomo.ne.jp

平成21年度 決算報告

平成21年度の山都町の一般会計と特別会計の決算が、9月の町議会定例会で認定されました。

一般会計の歳入総額は143億2780万6千円、歳出総額は135億3513万9千円でした。

前年度（平成20年度）と比較しますと、歳入で2億1879万9千円の減（対前年度比△1.5%）、歳出で2億8553万3千円の減（対前年度比△2.1%）でした。

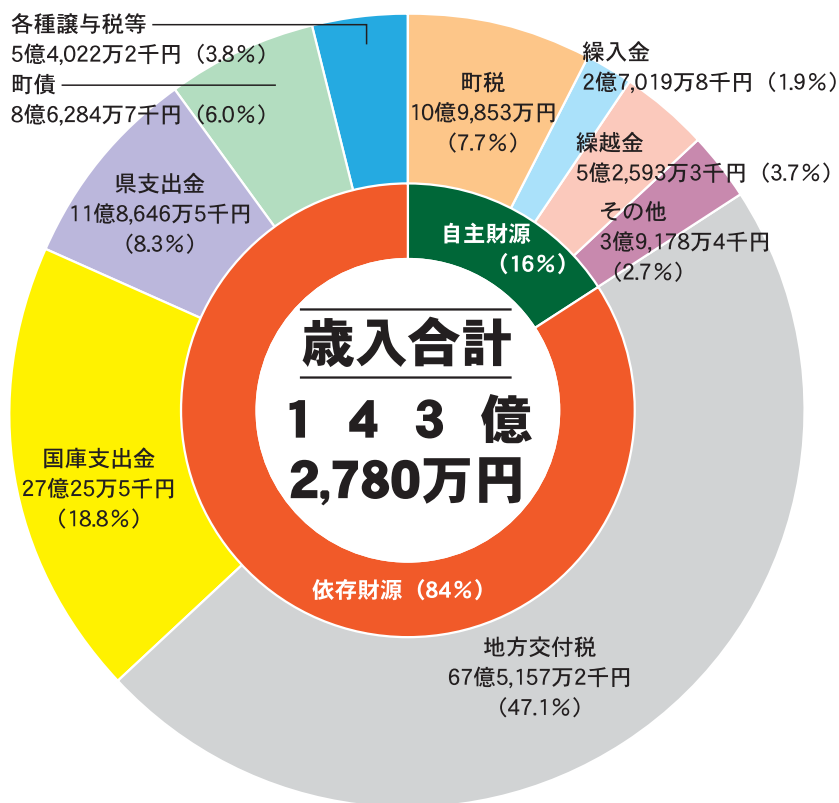

一般会計歳入

町税収入は1割以下、依存財源が8割以上

町に入った昨年度の一般会計の歳入は、143億2,780万円でした。その内訳は、国や県に頼った依存財源が84%、町でまかなう自主財源が16%となっています。しかし、自主財源には全体の1.9%にあたる基金の取り崩し（約2億7千万円）や全体の3.7%にあたる前年度からの繰越金（5億2千万円）が含まれているので、実際の税収は7.7%と1割を割っています。依存財源の中では地方交付税が最も多い割合を占めており、歳入全体の約47%となっています。

一般会計歳出

前年と比べての約3億の減額

平成21年度に町が支出した一般会計の総額は135億3,513万円でした。

公共施設や農地等の災害復旧事業費が前年度と比較して16億4,794万7千円の減となったことに加え、地方債発行額の抑制に伴う公債費の減、3億1,156万円が主な要因です。

性質別にみると、人件費・扶助費・公債費の「義務的経費」が約53億円で全体の39.3%、そのうち借金を返済する公債費は19億8千万円で全体の14.6%となっています。また道路や公共施設の建設などの経費「投資的経費」は約32億円で全体の23.7%、そのうち災害復旧事業費が20年度より17億円以上の減額の7千万円となっています。

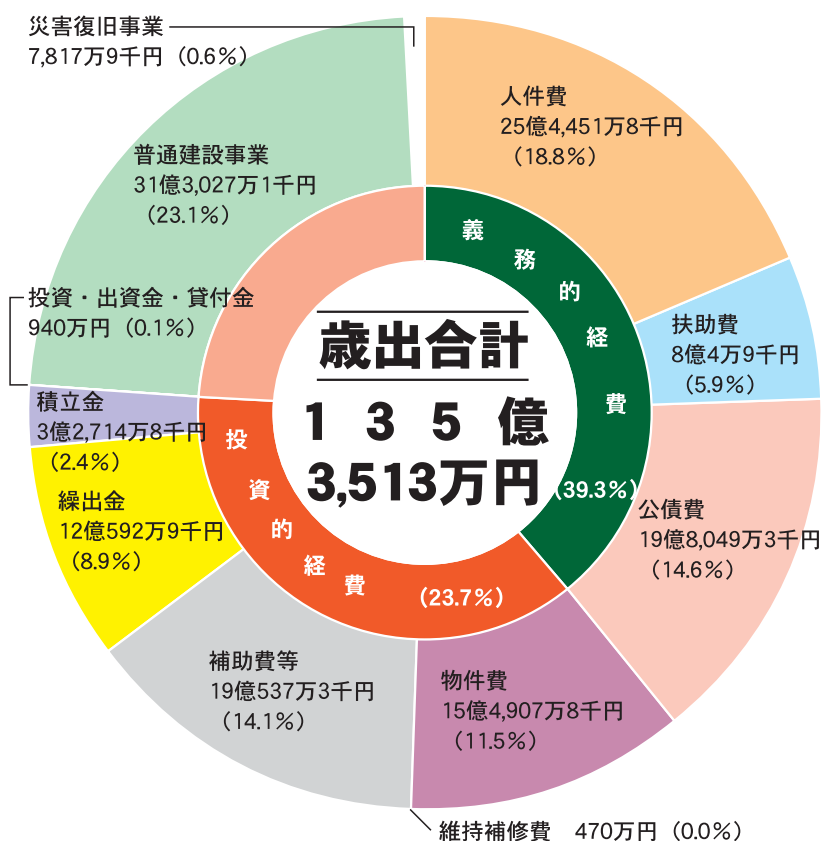

町の財政状況をお知らせします。

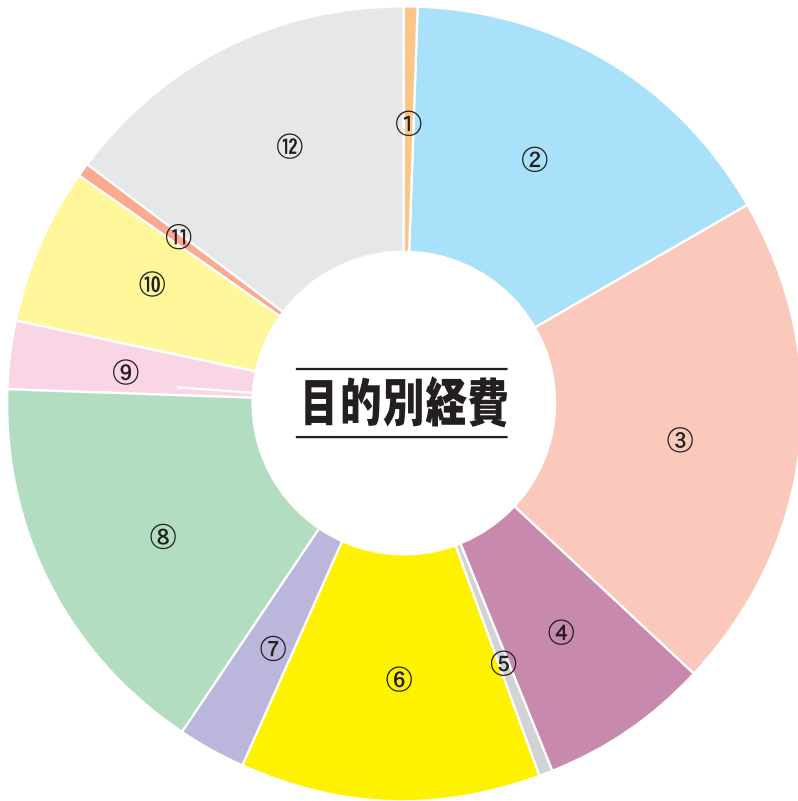

目的別経費

①議会費	1億 743万 8千円	0.8%
②総務費	21億6,552万 2千円	16.0%
③民生費	27億6,257万 3千円	20.4%
④衛生費	9億3,668万 8千円	6.9%
⑤労働費	5,939万円	0.4%
⑥農林水産業費	16億7,256万 5千円	12.4%
⑦商工費	3億8,341万 5千円	2.8%
⑧土木費	21億4,801万 1千円	15.9%
⑨消防費	4億 464万円	3.0%
⑩教育費	8億3,622万 5千円	6.2%
⑪災害復旧費	7,817万 9千円	0.6%
⑫公債費	19億8,049万 3千円	14.6%

主要事業

- 総務費**
 - 庁舎建設事業（事業認定申請業務、新庁舎建築排水施設工事外） 49,831千円
 - 定額給付金給付事業（6、745世帯給付） 302,922千円
 - 地籍調査事業（12・30平方キロメートル） 289,378千円
 - 新交通対策事業（山都町コミュニティバス運行） 139,032千円
 - 地域づくり対策事業（自治振興区助成） 34,559千円
- 民生費**
 - 保育所運営事業（公立9ヶ所・私立4ヶ所・へき地5ヶ所） 731,175千円
 - 子ども医療費助成事業（10、354件） 20,480千円
 - 出産祝い金（89件） 2,670千円
 - 敬老祝い金（80歳・88歳・100歳 計446人） 4,580千円
 - 老人ホーム運営事業（浜美荘） 152,954千円
- 衛生費**
 - 浄化槽設置整備事業（103基） 54,077千円
 - 太陽光発電・太陽熱利用システム設置補助事業（23基） 4,621千円
 - 健康審査委託事業（特定健康診査・各種がん検診・集団検診等） 58,237千円
- 労働費**
 - 緊急雇用創出基金事業・ふるさと雇用再生特別基金事業 59,390千円
- 農林水産業費**
 - 農林振興事業（農林業近代化施設整備・特殊農産物植栽事業等） 12,256千円
 - 農林振興事業（農道舗装・用水路改修・林道作業路開設等） 53,916千円
 - 中山間地域等直接支払制度事業（170集落） 365,586千円
 - 農地・水・環境保全向上対策事業（24組織） 121,752千円
 - 大矢野原演習場周辺障害防止対策事業（用水路整備） 30,630千円
 - 林道整備事業（小星栃の木線外2路線） 41,647千円
- 商工費**
 - 中山市街地街路灯整備事業（街路灯設計・設置8基） 16,433千円
 - プレミアム買物券（13、720冊） 1冊150円券×24枚綴り） 29,743千円
 - 特産品開発事業（山都ころっけ）・器開発事業（溶結凝灰岩プレート） 5,000千円
 - 観光施設運営・支援事業（通潤山荘外9施設） 76,063千円
- 土木費**
 - 町道維持工事（65路線） 157,582千円
 - 道路新設改良事業（金地大多良線外25路線） 417,268千円
 - 道整備交付金事業（白小野鶴越線外8路線） 577,002千円
 - 大矢野原演習場周辺民生安定事業（杉木田小野線・久留見尾線） 173,729千円
 - 地域活力基盤創造交付金事業（瀬戸福良線外8路線） 375,482千円
 - まちづくり交付金事業（横町新町線外2路線） 75,370千円
 - 公営住宅管理事業（上司尾第一団地外9戸解体） 13,445千円
- 消防費**
 - 耐震性貯水槽（5基） 24,692千円
 - 小型ポンプ積載車（1台） 2,058千円
 - 消防ポンプ付自動車（1台） 21,945千円
- 教育費**
 - 小中学校耐震診断業務委託・耐震補強工事実施設計業務委託 40,463千円
 - 山都町奨学資金貸与事業（38名） 9,400千円
 - 小中学校教育用パソコン整備事業 56,741千円
 - 文化的景観事業（重要遺跡確認調査・文化的景観保護推進） 51,727千円
 - 人材派遣事業（山都町少年の翼） 1,292千円
 - 図書館運営事業（音楽会・映写会・配本、図書貸出等） 21,179千円
 - 保健体育事業（体育指導委員・指導、普及事業・体育施設等） 43,793千円

町の財政状況をお知らせします。

特別会計

区 分	歳 入	歳 出
国民健康保険	28億9,653万1千円	28億4,477万1千円
老人保健	5,627万5千円	5,369万2千円
後期高齢者医療	2億1,929万5千円	2億1,775万2千円
介護保険	23億3,604万5千円	22億1,699万7千円
国民宿舎	7,289万2千円	7,246万2千円
住宅新築資金等貸付事業	683万9千円	224万5千円
簡易水道	3億4,829万9千円	3億4,486万7千円
水道事業	8,180万6千円(収益)	8,501万7千円(収益)
	75万6千円(資本)	2,724万2千円(資本)
病院事業	8億6,405万4千円(収)	8億2,827万円(収)
	2,370万1千円(資本)	2,495万円(資本)

平成21年度 財政状況

平成21年度決算に係る各種財政指数等から本町の財政状況をみてみますと、財政の弾力性を示す「経常収支比率」は昨年度より4.4%減少し88.4%となったものの、町村で望ましいとされる75%と比較しても高い数値を示しており、財政の硬直化が依然として続いています。財政構造的にも、地方公共団体が自主的に収入しうる自主財源の割合は16.0%と昨年度に比較して1.9%も低く、反対に、歳出では、人件費をはじめ扶助費、公債費といった義務的経費の割合は39.3%と高い水準で推移しており、このことが財政の硬直化を招いている大きな要因となっています。

また、「歳入歳出差引」から翌年度へ繰り越すべき財源を除いた「実質収支」は黒字ですが、「実質単年度収支」は5年連続で赤字となり、引き続き悪化の傾向にあります。加えて、町の借金とも言うべき「地方債現在高」は減少傾向ではありますが、依然として多額の残高を有しているため、将来にわたる財政負担が懸念されることです。

こうした厳しい財政状況を踏まえ、財政運営の健全性確保や弾力性の保持を図るため、今後も、自主財源の確保や事務事業の徹底した見直しを行うなど、なお一層の行財政改革を推進する必要があります。

◎普通会計とは「決算統計」における会計区分で、一般会計に住宅新築資金等貸付事業特別会計を加えたものです。

(単位：千円、%)

区 分	16年度	17年度	18年度	19年度	20年度	21年度
歳入総額	17,383,760	14,201,081	15,390,663	15,783,823	14,553,758	14,334,645
歳出総額	16,317,753	13,390,184	14,285,097	15,025,024	13,822,918	13,537,385
歳入歳出差引	1,066,007	810,897	1,105,566	758,799	730,840	797,260
実質収支	963,547	690,128	589,446	545,233	386,332	355,282
実質単年度収支	364,145	△273,103	△312,177	△516,494	△362,318	△239,191
標準財政規模	7,584,380	7,664,938	7,562,107	7,611,356	8,146,754	8,296,213
財政力指数	0.183	0.196	0.209	0.216	0.214	0.207
実質収支比率	12.7	9.0	7.8	7.2	4.7	4.3
経常収支比率	96.2	94.5	94.6	94.1	92.8	88.4
人件費	32.2	32.3	31.3	30.7	30.0	29.6
物件費	12.1	13.7	13.7	11.3	12.4	12.2
維持補修費	0.5	0.4	0.4	0.3	0.2	0.0
扶助費	3.2	2.5	2.7	3.0	2.9	2.6
補助費等	11.2	10.4	11.0	11.7	10.4	10.3
公債費	28.9	26.9	27.0	27.6	27.6	23.6
繰出金	8.1	8.1	8.4	9.1	9.3	9.3
公債費比率	17.9	15.9	15.4	15.6	15.2	11.4
実質公債費比率	—	—	14.8	13.7	13.4	13.0
起債制限比率	12.6	12.6	12.3	11.6	11.4	10.6
公債費負担比率	21.5	22.5	21.5	21.7	23.5	23.5
積立金現在高	2,157,939	2,615,948	2,278,106	2,725,083	2,603,585	2,920,098
内 財政調整基金	591,494	1,213,315	1,035,034	1,035,034	1,102,616	1,094,475
	減債基金	178,624	109,212	194,606	194,606	171,265
訳 特定目的基金	1,387,821	955,579	1,495,443	1,495,443	1,329,704	1,653,562
地方債現在高	17,972,081	17,288,523	16,832,933	16,075,833	15,091,317	14,206,896

□特定目的基金には「庁舎建築基金」、「学校教育施設整備基金」、「公共施設整備基金」が含まれています。

◇実質収支

歳入歳出差引額から、翌年度へ繰り越すべき財源を控除した決算額

◇実質単年度収支

当該年度実質収支から前年度実質収支を差し引いた額から、黒字要素（基金の積立、地方債の繰上償還）を加算し、赤字要素（基金の取崩し）を除いた実質的な単年度の決算額

◇標準財政規模

地方公共団体の経常的な一般財源の標準規模を示すもの。

◇財政力指数

財政運営するのに必要となる一般財源のうち、自前で調達できる税がどのくらい確保できるかという割合を理論的に求めたもので、財政運営の自主性の大きさを表す指数

1に近いほど財政力が強いことを表している。

◇実質収支比率

標準財政規模に対する実質収支額の割合で、財政運営の健全性を示す指数。3～5%程度が望ましいとされる。

◇経常収支比率

人件費や扶助費等の経常経費に、地方税や地方交付税といった経常一般財源がどの程度充当されているかをみることで、地方公共団体の財政構造の弾力性を判断するために用いられている指標。町村は75%前後が望ましいとされる。

◇公債費比率

公債費（地方債の元利償還金及び一時借入金の利子の合算額）の一般財源に占める割合。10%を超えないことが望ましく、15%が警戒ライン、20%が危険ラインとされる。

◇実質公債費比率

「公営企業債の元利償還金に対する普通会計からの繰入金」などの公債費に準ずると考えられるものや、実質的に公債費と変わらないものを加算し、算定した指数。18%以上の団体は、地方債の発行に許可を要する。

◇起債制限比率

公債費の状況から財政運営の弾力性を判断する指標で、地方債発行の基準となるもの。20%以上になると一部の地方債の発行が制限される。

◇公債費負担比率

公債費に充当された一般財源の一般財源総額に対する割合で、公債費比率と同じく15%が警戒ライン、20%が危険ラインとされる。

畜産共進会

～矢部・清和地区～

9月2日、矢部・清和地域肉用牛振興協議会主催による第8回宇城・上益城地域統一畜産共進会予選会が熊本県畜産農業協同組合矢部畜産指導センターで開催されました。入賞結果をご紹介します。

■褐毛和種の部

- 名誉賞首席 なみはな号
藤本 洋一さん（郷野原）
- 名誉賞2席 みつしげ号
田上 祐元さん（御所）
- 名誉賞3席 あや号
佐藤 正生さん（寺川）
- 名誉賞4席 はるこ号
楠村 嘉朗さん（白小野）
- 名誉賞5席 ななみ号
木野 哲さん（郷野原）
- 名誉賞6席 くにこ号
山下 隆生さん（牧野）



褐毛和種の部 首席 なみはな号

■黒毛和種の部

- 名誉賞首席 はるひら2号
吉見 泰治さん（高月）
- 名誉賞2席 かつまる号
吉田 敬信さん（米生）
- 名誉賞3席 はるみ号
村山 康也さん（麻山）
- 名誉賞4席 はまかつ号
森島 孝司さん（御所）
- 名誉賞5席 はなこ号
飯星 新助さん（鎌野）
- 名誉賞6席 あすか1号
吉田三千夫さん（米生）



黒毛和種の部 首席 はるひら2号

「農」の環境を学ぶ

～県立大学学生による農業体験～



熊本県立大学環境共生学部1年生25人が9月1日～3日、町内農家で農業体験をしました。

これは県立大学のフィールドワークという授業の一環で行われ、2泊3日の日程で町内農家12戸に泊り込み、トマトやピーマンの収穫や出荷作業を体験しました。コーディネーターを勤めた野口慎吾さん（白小野在住・同大学院博士後期課程卒）は、「この農業体験も今年で7年目を迎えました。継続できるのは農家の方々の協力のおかげ。学生も山都町の魅力を肌で感じていますが、豊かな自然に育まれた生物の多様性以外に、他の町村にはない何か、山都町にはあるような気がします。」と話しました。

参加した学生たちは、普段口にする野菜などを育てる課程を実際に体験。一緒に汗を流し、さらに農家の厳しい現状も聞き、農業への考えを新たにしました。普段の食生活を改めようという学生もいたようです。さらに、太陽の下で汗を流し、朝夕の涼しい風を感じ、畑でとれた野菜がすぐに食卓に並ぶような「田舎の生活」の体験、そしてなにより、農家の方から受けた優しさから感じたことが、今後の彼らの人生や進路に大きな影響を与えることでしょう。



出荷作業もお手伝いしました。



9月12日、「清和文楽の里まつり」が清和文楽邑で行われ、たくさんの方の観光客と地域の方が清和地区の「文化」と「食」を堪能しました。

第28回を迎えた「清和文楽の里まつり」。文楽館では日頃の感謝を込めて、今年も清和文楽無料公演が行われました。演目は「日高川入相花王（ひだかがわいりあいざくら）」。午前と午後の2回の公演です。客席は、前日までの予約で2回とも満席となり大盛況でした。

清和文楽の無料公演のほかにもさまざまなイベントや出店がありました。緑仙太鼓、小学生による清和太鼓などのほか、三味線とキーボードのデュオ、出ーI Z R（イズル）の公演があり、音で観客をおもてなし。さらびやかな衣装で登場したJ A女性部による踊りも披露されました。

このほか、清和高原野菜のバイキングや、清和地区野菜・果実などのバザー、地元米を使ったおにぎりの販売木工教室も開かれました。

さらに、清和保健センターでは、ミニミニ絵本カーニバルも同時開催されています。

会場では、農産物品評会が行われました。今年は町内全域から275点の出展がありました。各品目の1等と審査に当たった上益城地域振興局農林部と熊本県たばこ耕作組合の講評をご紹介します。

- | | | |
|------|---------|------|
| 栗 | 春日 | 健伸さん |
| トマト | 岩崎 | 重信さん |
| ピーマン | 松本 | 清博さん |
| ニラ | 高本 | 豊美さん |
| キュウリ | 飯星 | 武弘さん |
| キャベツ | 志賀 | 元さん |
| その他 | 木野 | 誠喜さん |
| 穀物 | 枝尾ひろ子さん | |
| | 大瀨 | 美幸さん |



文楽の里まつり



審査で1等となった生産者のみなさん



葉たばこ

熊本県たばこ耕作組合阿蘇事務所長 蘭野 勝之 氏
作柄の正常化が定着し、中柄主体で素直作を反映して
全体的には充実良く、組織緻密なものが生産されたもの
の、気象異変（梅雨の長期化）による作柄への影響に悩
まされた1年となりました。しかし、農家の懸命な努力
により目標収量が確保できる結果となりました。

クリ

上益城地域振興局農林部 中尾 郁美 氏
開花期頃の天候不良による開花遅れや夏場の猛暑が続
いたことによる肥大不足が心配されていましたが、出品
されたクリは肥大のよいものが揃っていたと思います。
審査基準は、つや・鮮度、玉揃い、重さ・大きさの3点
を中心に行い、上位入賞のものは光沢もあり、玉揃いも
良く、大きさも十分でありました。

野菜

上益城地域振興局農林部 井上 直子 氏
本年の夏秋の野菜栽培期間は、4〜5月の低温傾向の
中の播種、定植に始まり、梅雨期の低日照後は厳しい残
暑が続くなど悪条件でしたが、定められた出品規格に
沿った優良な出品物が多数揃っていました。上位に選ば
れた方々の常日頃からの栽培管理など努力の結果です。
今後さらに良い品物の生産に期待します。



今までにない、地域発の新しい取り組みが始まりました。

縁側カフェ (日曜午後1時～午後4時)



のんびりとした時間を楽しむ

縁側からの眺めを楽しんで

菅地区の野菜を仕入れ、菅ブランドとして熊本市帯山で販売を行っている菅純一郎さんがある日、野菜を出荷している農家に提案しました。「縁側で、きれいな景色とお茶を楽しむカフェをやりませんか？」

これに上菅地区の7名の女性が応え、地域での呼び名を屋号にした7つの縁側カフェが誕生しました。

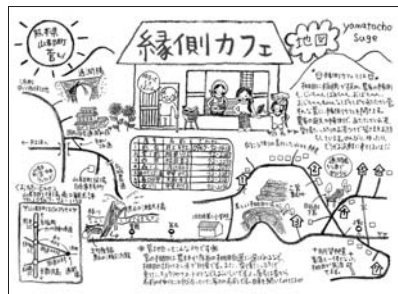

手づくりのパンフレット

- 〈前 合〉井上キクエさん
- 〈堂 ノ 前〉舛田ソミエさん
- 〈西 田〉舛田サダ子さん
- 〈森 ノ 上〉渡辺せつ子さん
- 〈たばこや〉甲斐ヌイ子さん
- 〈春 口〉大和 幸子さん
- 〈桑 ずり〉甲斐千代子さん

縁側から見る棚田景観と農家との会話、お茶と菅地区の野菜を使った漬け物やお煮染めなどを楽しんでもらいます。開催は日曜日午後1時から午後4時までで、現在のところ休憩料として500円を集めています。ただし、農家が開く縁側カフェのため、田植えや稲刈りなどの農繁期は開催していません。

メディアで取り上げられた影響もあり、取材に伺った9月26日は県内外から多くのお客さんが訪れていました。しかし、縁側での対応ができなくなり、交流もできな

いまま、やむを得ずお断りするところもあったようです。

〈春口〉大和幸子さんは「菅の景色を、会話とお茶とともに楽しんでもらいたい。長く続けていきたいので、無理をしないようにしたい。」と、これからじっくり縁側カフェを育てていきたいと語ってくれました。

のんびり過ごしてもらおうと始まった縁側カフェ。訪れる人も地域の人も共にのんびり過ごせるものになって欲しいものです。

●問い合わせ先

商工観光課

電話 72-1158



カフェを開いたみなさん

地域のこれからを探る

島木のおみせ (平日午前7時～午後7時)

住民待望の「おみせ」

昨年12月、島木峰地区でJAの委託を受けて日用品や燃料の販売を行っていた店が閉店。これにより、近いスーパーまで約5キロ、地域の高齢者にとっては不便な日々が続いていました。

そのような中、島木自治振興会が地域住民にアンケートを実施したところ、80%を越える方が「おみせ」の設置を希望。これを受けて、自治振興会産業振興部の岩永利一部長を中心とし、設置に向け動き出しました。

JA上益城と協議を重ね、施設の借り受けと商品の仕入れで全面協力を受けました。さらにJAは店員の研修にも協力。2名の店員はAコープで研修を受けています。



豊富な商品が並びました。

開店に必要な商品棚などの整備には、県の「高齢者が活躍する地域コミュニティづくり支援事業」を活用しました。仕入れる商品は、1戸から5,000円ずつ集めた出資金を充て、品目は地元婦人会で検討を重ねて決定するなど、地域を挙げて準備に取り組みました。

自分たちで支えることが存続のカギ

こうして迎えた9月7日の「島木のおみせ」オープンには、この日を待ちわびた地域の方々が多数つめかけました。あいさつに立った平野慶治自治振興会長は「念願だった「おみせ」の復活。自分たちの店と思って積極的に利用してほしい。」と地域の利用に期待を込めました。

店内には洗剤などの日用品、たまごや豆腐などの食料品が並び、レジにはすぐに行列ができました。両手にたくさんの買い物袋を抱え、帰路につく方々は一様に笑顔でした。



行列のできたレジは大忙し

復活した「島木のおみせ」を地域の拠点とするべく、島木自治振興会あげての取り組みが、今スタートしました。

●問い合わせ先

島木のおみせ

電話 75-0102



おみせの前で開店を祝いました。

まちの話題

J A 上益城御岳支部夏祭り

8月28日、J A 上益城御岳集荷場、J A 上益城御岳支部の夏祭りが開催されました。この夏祭りは、御岳地域住民の親睦を深めることを目的として、J A 上益城の青壮年御岳支部が主催しています。祭では、各地域からの出店のほか、「矢部一座」



の公演や御岳保育園の「あゆみ太鼓」などのステージでの催しも行われました。

上差尾レクリエーション祭

8月28日、上差尾地区交流館に地区のお年寄りから子どもまでが集まって、上差尾レクリエーション祭が開催されました。健康講座、グラウンドゴルフ、操法、綱引きなどに続き行われたのは、大相撲上差尾場所。交流館前の広場の一面に設けられた特設土俵で白熱した闘いが繰り広げられました。取り組みの後は、和気あいあいの懇親会でした。



ふるさとの生きもの観察会

9月11日、井無田高原キャンプ場で自然観察会が行われました。講師に矢部郷自然観察会の藤吉勇治さんを迎えて行われたこの観察会は、井無田地区の自然とそこに生きる昆虫などを知ってもらおうと、井無田高原キャンプ場が開催、約20名が参加しました。参加者が自らあみを使って採取したトンボ、チョウ、バッタなどを藤吉さんが一匹ずつ解説しました。



秋の夜長に音楽を楽しもう

各地でコンサートが開催されました。



デュオアゲインふれあい観月コンサートin丸山ハイランド



消防音楽隊HALコンサートin清和文楽館



名月コンサートin清和文楽館

どんぐり学校が 浜美荘を訪問

8月24日、潤徳小の放課後児童クラブ「どんぐり学校」が浜美荘を訪問しました。「どんぐり学校」の児童たちは、入所者の前で、潤徳小校歌を歌ったり、ダンスや手遊びをしたりして、ふれあい交流をしました。施設内に児童の笑い声が響き、入所者も大喜びの訪問でした。



8月26日、矢部高、蘇陽高、矢部中の生徒と、その生徒に茶道を教えている橋本早苗さんにより、浜美荘内に特設茶室が設けられ、生徒たちが入所者の方々にお茶を振る舞いました。入所者の方々は茶碗に始まる茶道具や茶室の雰囲気など茶道の総合的な芸術を体験しました。

浜美荘で茶道教室

憧れの藤崎台球場で

8月23～25日、第2回青少年健全育成成野球大会「NPO 球道杯」が藤崎台県営球場で開催され、「山都少年野球クラブ」が優勝しました。

県内12チームが参加したこの大会。順調に勝ち進んだ「山都少年野球クラブ」は決勝でも川尻ドリームス（熊本市）を圧倒。憧れの球場で輝かしい成績を残しました。



山風華で福祉体験

矢部中学校の3年生15名がNPO法人山風華（塚本春代理事長）で福祉体験をしました。この福祉体験は矢部中学校が3年生を対象に毎年行っているもので、今年は約90名が町内の福祉施設で体験を行っています。

山風華では生徒が利用者の方と一緒に「うちわづくり」や昼食を共にし、接し方や声のかけ方について学びました。



三遊亭遊馬 独演会

9月7日、落語家の三遊亭遊馬さんの独演会が清和基幹集落センターで行われました。この独演会は小峰自治振興区の主催で開かれました。三遊亭遊馬さんは、会場に集まった地域の方々約100名を前に、自他共に認める落語界一の大きな声で落語を一席披露。会場は笑いに包まれました。



2級ヘルパー養成講座開講

9月1日、清和基幹集落センターで訪問介護員2級課程（ホームヘルパー2級）養成講座の開講式が開かれました。高校生4名や近隣町村からの参加者も含む32名が、100時間を超える講習と30時間の実習を受け、資格取得を目指します。

ホームヘルパー2級とは、要介護認定を受けた介護が必要な高齢者や障害者の家庭を訪問し、ケアプランに沿って、調理・洗濯・掃除・買い物など、日常生活全般の家事援助サービスや、食事・排泄・入浴・着替え・体位変換などの身体介護サービスを提供します。



資格取得にむけて

図書館 だより



山都町立図書館に「いしばし文庫」を開設しました。
 石橋に関する書籍・資料を数多く揃えました。

図書館本館の一角に、「いしばし文庫」を開設しました。なかなかお目にかかれない、石橋に関する書籍や資料を数多く揃えていきます。入手する事が困難な書籍・資料などが、気軽にご利用できるようになりました。



この「いしばし文庫」開設のきっかけは、今年4月に山都町にて開催された『日本の石橋を守る会』でした。そこに参加した下田図書館長が、他の参加者に向けて石橋に関する資料の提供をお願いしたところ、多くの賛同を得て、たくさん資料を提供いただきました。

その中に、多くの寄贈を頂いた大阪人間科学大学教授 片寄俊秀（かたよせ ひでよし）氏がいらつしゃいます。

片寄氏は、「日本の石橋を守る会」の初代副会長、第2代会長と事務局長を歴任され、まさに石橋研究の第一人者です。

「下田館長から「石橋関係資料を日本一の規模で集めたい」とのお考えを聞き、その情熱に待っていましたと飛びついた。

もう本格的な石橋研究はやらないだろうし、膨大な資料をこのあとどうしようかと悩んでいた。ぜひ参加させてください、手持ちの資料は全部お送りします。」と申し出ていただきました。

片寄氏が今まで集めた膨大な、しかもかなり貴重な資料の数々。フランスやドイツ、ポルトガル、イギリスそして中国の歴史的な

石橋についての分厚い本も。さらに「石橋を守る会」の創始者で石橋研究家の山口祐造氏の著書のほとんど全部あります。山口氏の最初の著書である「九州の石橋をたずねて」全三巻

の表紙のデザインは片寄氏によるものだそうです。

このように、石橋の研究の第一人者である片寄氏から全資料の提供を受けるなど、いしばし文庫は充実した書籍・資料を所蔵することになりました。これらはおそらく「日本一」と胸を張っています。

○所蔵書籍

「九州の石橋をたずねて 前編・中編・後編」山口 祐造 著（有昭和堂印刷）

「石橋物語 上・中・下」山口 祐造著（土木施工管理技術研究会）

「石積の秘法とその解説」大久保 森造・大久保 森一著（理工図書株式会社）



「写真集 眼鏡橋」榊 見弘 著（葦書房） など

閲覧については図書館本館までお問い合わせ下さい。（一部の資料は、貸し出しやコピーはできませんのでご了承ください。）

図書館情報

●お問い合わせ 本館 73-1616
清和 82-3033
蘇陽 73-2755

『11月のおすすめ図書』

「アリアドネの弾丸」

海堂 尊 (かいどう たける)

宝島社 分類913

現職の医師が執筆し、ドラマや映画化され大きな話題を呼んだ医療推理小説シリーズ最新作。一発の銃声が響き渡る時、平穏な病院が殺人事件の舞台と変わる。タイムリミットは72時間。医師田口と厚生労働省の白鳥は完璧に仕組まれたトリックを暴くことができるのか？



「わたくしが旅から学んだこと」

兼高 かおる (かねたか かおる)

小学館 分類290



「兼高かおる世界の旅」と言うテレビ番組を覚えていらっしゃいますか？兼高かおるさんが世界各地を颯爽と旅し、レポートされる姿は大きな反響を呼びました。番組は1959年(昭和34年)から1990年(平成2年)まで31年連続き、兼高さんの移動距離は地球180周分にも及びました。「人生三分割一学んで、尽くして、あとは自由に」。そう語る兼高さんの、旅を通じて見た世界と日本とは。そして82歳の今伝えたい事とは。

「体幹ウォーキング」

金 哲彦 (きん てつひこ)

講談社 分類782

残暑厳しい季節が過ぎ、体を動かすのに最適な季節を迎えました。走るのは苦手でも、家の近所を歩いて体を動かそう！と、思われている方も多いと思います。運動前のストレッチや、正しいウォーキングをこの本で学んで、無理なく続けていきましょう！



「野菜のお菓子のレシピブック」

渡部 和泉 (わたなべ いずみ)

主婦と生活社 分類596

いつも見慣れた野菜で、美味しいお菓子を作ってみませんか？ 本格的なお菓子から、混ぜて焼くだけ簡単お菓子までレシピも豊富です。れんこんといちじくのタルト・ほうれんそうのごまカステラ・ごぼうの黒糖ケーキ・長いものもちもちコーヒークッキーパン……などなど。



特集 完成！ 『水が渡る橋 通潤橋物語』 ～通潤橋の歴史を伝える紙芝居～

山都町の子どもたちに郷土の誇れる歴史を伝えるため、多くの方にご協力頂きすばらしい紙芝居が完成しました。図書館に所蔵するとともに、町内のすべての小学校へ配布予定です。また、製作にあたり「関西矢部会」のみなさまから寄付金を賜りました。この場をお借りして御礼いたします。



『水が渡る橋 通潤橋物語』

原作：郷土劇 南手新井手記録

画：國武 賢聖 脚本：大林 美穂

監修：前田 和興 尾上 一哉 田上 彰

製作：山都町教育委員会 山都町立図書館

紙芝居の完成によせて

山都町立図書館 館長 下田 美鈴

ふるさとを愛する心、ふるさとを誇りに思う心を育てるために、ふるさとの歴史を知ることとはとても大切なことだと思います。自分の生命は歴史の上に生かされ、また次の世代へ伝えていかなければいけないことも気づきます。

この町には、誇れる歴史がたくさんあります。その中で今回は、国指定重要文化財で町のシンボルにもなっています通潤橋のことを紙芝居にしました。郷土史研究家、石橋研究家の協力を得て、史実に基づいた紙芝居が完成しました。

一人でも多くの方の目に触れ、ふるさとを見直し、ふるさとを愛しふるさとを誇りに思う心が育つことを願っています。

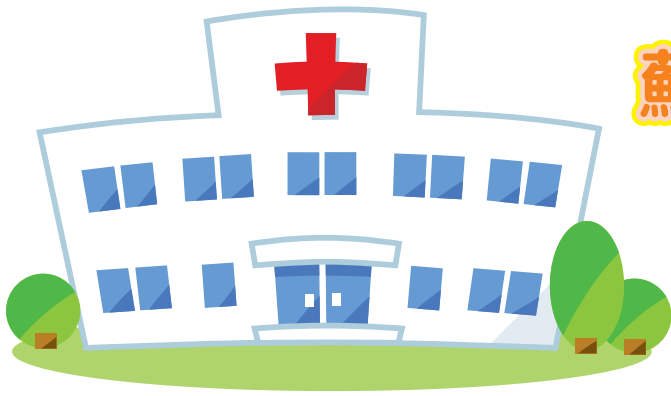

蘇陽病院だより

～蘇陽病院基本理念～

「へき地医療拠点病院として、患者様に信頼される良質な医療を提供し、地域住民に親しまれる病院を目指します」

特集

知って得する健康講座

第28集「COPD（慢性閉塞性肺疾患）とは？」

山都町立蘇陽病院 副院長 大城 一

COPDとは、Chronic Obstructive Pulmonary Diseases（慢性閉塞性肺疾患）の略で、気道の慢性的な閉塞により肺への空気の流れが悪くなる病気の総称です。具体的な病名としては、肺気腫と慢性気管支炎のふたつが挙げられます。

2001年に行なわれた調査では、日本国内の約530万人がCOPDを患っているという結果が出ています。

世界の死亡原因の第4位にランクされる病気であるにもかかわらず、気付かないまま重症に陥る患者さんが多い「肺の生活習慣病」です。



症状)

息切れやせき、タンなどの症状は、呼吸を行う臓器である肺がダメージを受け、酸素をとり入れることができないために起きてきます。

*慢性気管支炎

タンを伴ったせきが特徴です。気管支に慢性的な炎症やむくみ（浮腫）が生じ、タンが過剰になります。これを取り除くためにタンをとまうせきが出ます。タンの量が多くなると気管支が塞がれ、そこにウイルスや細菌が感染して、さらに炎症が広がります。進行すると気管支に空気が通らなくなり、その先の肺胞が壊れてしまいます。



*肺気腫

細気管支の先は、肺胞（二酸化炭素を出して酸素を体に取り入れる場）がぶどうの房のようについています。肺気腫はこの細胞の壁が崩れ、崩れた肺胞が大きく膨らんで弾力性や収縮性が低下する病気です。弾力性や収縮性が低下すると、息をはき出すときに肺が縮まりにくくなり、新しい空気を吸うことができないので、息切れや呼吸困難を起こしやすくなります。



原因)

COPDは別名「タバコ病」と呼ばれるように、その主な原因は喫煙です。タバコの煙に含まれる有害な物質を吸い続けると、気管支や肺に慢性的な炎症が起こり、その機能を低下させてしまいます。COPD患者の約90%が喫煙者であるというデータもあります。

また非喫煙者であっても周囲にいる喫煙者のタバコの煙（副流煙）を吸い込む、いわゆる受動喫煙によって、COPDやその他の呼吸器の病気にかかることがあります。

その他にも鉱山や工場、建築現場などで長時間働いていることや、大気汚染などもCOPDを引き起こす可能性があります。

日本のたばこ消費量とCOPD死亡数の増加

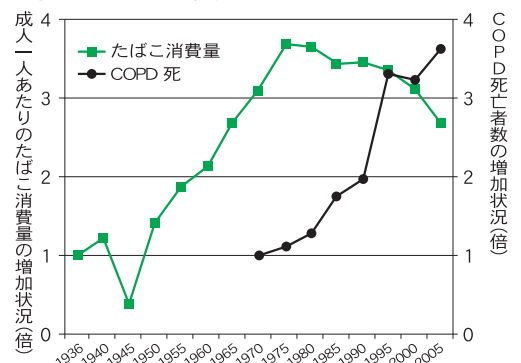

治療)

残念ながら今のところはCOPDを完全に治す根本的な治療法は確立されていません。しかし早い時期に診断を受けて治療を始めることで、病状の進行を遅らせることができます。

* 禁煙

COPDの治療の基本は禁煙です。タバコはCOPDの最大の原因ですので、喫煙習慣を絶つことでCOPDの進行を大幅に遅らせることができます。

ニコチン依存の状態になると、禁煙すること自体が難しくなります。病院の禁煙外来で、専門医によるニコチン代替療法（ニコチンパッチやニコチンガムなど）などの禁煙治療を受ける必要があります。

蘇陽病院でもニコチン代替療法による禁煙治療ができますが、健康保険は適用できず、およそ2万円の自己負担が必要となります。

* 薬物

今のところ、COPD自体を治療する特効薬はなく、呼吸困難などの症状をやわらげるための薬が用いられています。COPDになると、呼吸困難⇒身体が動かしづらくなる⇒筋力・運動能力が低下⇒呼吸困難の悪化、という悪循環が生じるので、症状をやわらげる薬を用いることによってその悪循環を断ち切れれば、病気の進行を遅らせることができます。

主に使用されるのは、気管支を広げて呼吸を楽にする気管支拡張薬です。特に苦しいときには即効性の高いステロイド薬が用いられます。その他に痰(たん)を吐き出しやすくする去痰薬なども使われています。

* 酸素療法

COPDが重症になり、肺機能が低下して普通の呼吸だけでは酸素不足に陥ってしまう場合には、酸素療法が行なわれます。これは最重症患者さんが対象で、酸素供給器(ボンベ)を用いて、専用のチューブ、カニューラというものを鼻に通して継続的に酸素を吸入します。

酸素療法を行なうには病態が安定していることが条件です。また患者本人の自己管理能力、居住環境、介護者や家族の有無、生活様式などを考慮した上で、在宅で行なうことも可能です。(在宅酸素療法)



特集 おいしく食べて、病気予防

第6集 減塩食①

山都町立蘇陽病院 栄養科主任調理師(給食用特殊料理専門調理師) 奥村真由美
監修 院長 水本 誠一

以前は、「病院の食事は味が薄くてどうも」、という声をよく耳にしたものでした。しかし今では「治療の為に薄くしてあるんだから」と、皆さんの減塩食への意識も変わってきました。とは言いまでも、まだ家庭では塩分の多い漬物や佃煮など、つい取り過ぎているのが現状ではないでしょうか。

塩分の取り過ぎは高血圧症を発症させる要因でもあり、脳梗塞や心筋梗塞などを引き起こす原因ともなります。これらの病気は全て「生活習慣病」といわれ、生活習慣を改善していくことが発症予防に大切だとされています。まずは塩分を控えバランスのとれた食事を心がけ、食べすぎない、睡眠を充分にとる、ウォーキングやストレッチ等の適度な運動をする、ストレスを溜め込まない、禁煙をする、肥満の人はやせる、など日頃から心がけたいものです。

	普通食	減塩食
献立名	ご飯・魚の山路蒸し なめこ汁・和え物 栗きんとん・梨	ご飯・魚の山路蒸し なめこ汁・和え物 栗きんとん・梨
塩分量	塩の場合 3g (濃い口醤油に換えると 20cc、薄口醤油に換えると 18cc)	塩の場合 1.5g (濃い口醤油に換えると 10cc、薄口醤油に換えると 9cc)

左の写真は、病院の昼食として提供したものです。献立は同じですが、塩分量は表のとおり半分です。

調理をする時は目分量ではなく、必ず計量することが大切です。それから、だしの味で食べるのも減塩食の助けになります。いりこ・こんぶ・かつお・椎茸などから取るだしを活用しましょう。市販の化学調味料は、塩分を含むため注意が必要です。減塩するには砂糖も控え、酢やレモン、カボス、大葉などの香りの良い食品を取り入れましょう。また、味見をせず、何にでも醤油をかける方がおられます。そんな時は、だし割り醤油を使いましょう。だし汁(100cc)と濃口醤油(100cc)を火にかけ、ひと煮立ちさせて冷まし、冷蔵庫に入れて常備しておくといいでしょう。

健康への近道は「薄味に慣れること」です。高血圧の方もそうでない方も減塩食を心がけましょう。

秋も深まり、食べ物の美味しい季節になりました。

今回は、「食事介助」についてお話しします。

食事は生きていくために欠かせないものです。栄養を摂りエネルギー源を確保するだけでなく、楽しみの要素も持ち合わせています。同時に、高齢者や身体に障がいのある方では、嚙んだり飲み込んだりする力が弱くなり、危険性を伴うこともあります。

まず、食事をするためにどこが難しいのかを確認しましょう。

自分で食事を摂る場合は、①食欲 ②食事をする場所まで移動する ③テーブルにつく ④食べ物を認識する ⑤箸やスプーンで食べ物を口まで運ぶ ⑥嚙んで飲み込む ⑦消化するという一連の行為が必要です。その人によって困難の数や程度も異なります。

ここでは、食事介助の要点や配慮を紹介しますが、一人で食事ができないからと全て手伝うのではなく、難しいところを援助するようにしましょう。

食事介助の準備

- 排泄やオムツ交換を済ませ、スッキリと気持ちの良い状態にしておきましょう。
- 意識がはっきりしている状態にしましょう。
- 食べるときの姿勢が重要です。
むせたり誤嚥(食物が気道に入ること)したりしない姿勢にしましょう。
⇒ 椅子に深く、安楽な状態で座る
あごが引き気味になるように調整する
- 使いやすい食器を選びましょう。
- 室温を調整しましょう。
- エプロンやテーブル、手をきれいにしておきましょう。



(介護用食器のいろいろ)

調理の工夫、心掛け

- 消化の良いもの、やわらかくて食べやすいものを中心に考えましょう。
- 食材によっては細かく刻んだりミキサーにかけたりして食べやすくしましょう。
- 汁物はとろみをつけるとむせにくく飲みやすくなります。
- 熱すぎや冷たすぎる料理は避けましょう。

食事介助中の注意

- 同じ目線の高さで介助し、あごが上がった姿勢にならないように注意しましょう。
- 何を食べるか確認したり(声かけ)、ペースをうかがったり、本人の意思を尊重しましょう。
- 一口の量を配慮しましょう。
- お茶や汁物を交え、口の中に食べ物が残らないようにしましょう。
- 飲み込んだのを確認しましょう。



介助者が立って介助すると、高い位置となり、顎が上がった姿勢(誤嚥しやすい姿勢)となる



介助者は座り、高齢者と同じ目線の高さで介助する。やや前屈して、顎を少し引いた姿勢がよい

食後の注意

- 口の周りや手をきれいにしましょう。
- 入れ歯をはずして口の中をきれいにしましょう。
- すぐに横にならず、無理のない範囲でしばらく座った状態でいましょう。

その人に合った方法で、本人の意思を尊重しながらストレスのない食事介助を行い、健康の維持、病気の予防・回復に努めましょう。
適切な方法など分からないことは医師や専門職に相談することも大切です。
お困りのことがございましたら、遠慮なくお尋ねください。

第65回熊本県民体育祭

9月18日、19日の2日間、荒尾・玉名地区を主会場として熊本県民体育祭が行われ、サッカー、バレー、剣道など山都町からも多くの選手が出場し、上益城郡の代表として健闘しました。陸上競技男子3段跳びに出場した平山順一選手が2位に入りました。



剣道



3段跳び2位の平山順一さん



サッカー。強豪八代市との対戦

ソフトボール大会の結果

第40回矢部支部体協対抗大会

9月13日～15日

壮年の部

優勝 中島東部

準優勝 浜B

青年の部

優勝 御岳

準優勝 浜B

*上位のチームは、10月17日に行われた町民親善ソフトボール大会に出場しました。この大会は、矢部・清和・蘇陽の各支部から3チームが出場します。



中島東部



御岳

第38回清和地区夏季ナイター大会

8月25日～9月1日

成績

優勝 郷野原球友会チーム

準優勝 米生球友会チーム

三位 ビクトリーズチーム

個人賞

最優秀選手賞

郷野原球友会チーム

甲斐 秋和選手



地デジのご相談は
デジタルサポへ



—戸別訪問 無料—

2011年7月に現在視聴しているアナログ放送が終了し、地上デジタル放送へと完全移行します。この地上デジタル放送を視聴するためには、地上デジタル放送対応のテレビ又はチューナー等が必要となります。また、アンテナ工事等も必要となる場合があります。

高齢者の中には、地デジへの対応方法等が判らないという方も多いことから、デジタルサポでは地デジの準備が出来ていないお宅を戸別訪問し、地デジの準備の仕方について、親切なアドバイス、サポートを無料にて行います。戸別訪問をご希望される場合は、まず、デジタルサポへお電話下さい。

【戸別訪問実施期間】

2010年11月～2011年2月

【問い合わせ先】

デジタルサポ 熊本

(総務省熊本県テレビ受信者支援センター)

☎096-312-5615

平日/9:00～18:00

(土/日/祝日除く)

(山都町 企画振興課 企画広報係)

☎0967-7310410

9月10日、山都町保健福祉センター「千寿苑」で、熊本日日新聞社と山都町の主催による金婚夫婦表彰式が開催されました。式では、金婚夫婦を代表し、坂本巖さん・節子さん夫妻（新小）に、熊本日日新聞社と山都町から表彰状と記念品が贈られました。

これを受けて、奈須昇さん・花枝さんご夫妻がこれまで二人で歩んだ50年を思い起こしながら、謝辞を述べられました。

山都町で金婚夫婦表彰を受けたのは、1960年（昭和35年）に結婚した85組の皆さんです。



金婚夫婦を代表して表彰を受ける坂本さん夫妻

共に歩んで、50年

金婚夫婦表彰式

今年金婚を迎えられたご夫婦を紹介し
ます（敬称略）。なお、今回の表彰式に
欠席されたご夫婦の氏名も掲載していま
す。

【御岳地区】

- 八本 宣人・典子（入佐）
 - 高森 國資・龍子（入佐）
 - 高宮 農・重子（入佐）
 - 岩部 誠一・チヨ子（麻山）
 - 坂本 則幸・リヨ子（成君）
 - 坂本 孝昭・ヨリ子（田所）
 - 上田 靖也・まさよ（小笹）
 - 本田 文夫・麗子（男成）
 - 原田 俊光・英子（野尻）
- ### 【白糸地区】
- 藤本今朝一・セツ子（田吉）
 - 坂本 巖・節子（新小）
 - 中村 孝雄・美枝子（犬飼）
 - 緒方 肇・ミサオ（菅）
 - 木村 幸也・洋子（菅）
 - 舛田 良成・ソミエ（菅）

【下矢部地区】

- 楠村 進也・幸子（白小野）
- 高木 清澄・久仁子（牧野）
- 益田 生起・セツ子（牧野）
- 津川 敬雄・都紀江（猿渡）
- 佐藤 啓一・保子（猿渡）
- 楠本 和也・サツエ（猿渡）
- 岩永 光利・茂子（猿渡）
- 森 義人・美榮（三ヶ）
- 上田 直司・サダ子（柚木）

【中島地区】

- 児玉 卓介・禮子（金内）
- 宮崎 森義・シズエ（金内）
- 西 正親・和子（田小野）
- 國武 智珍・芙瑳（田小野）
- 古閑 正雄・智恵子（原）
- 泉 義明・幸枝（原）
- 田上 孝之・テル子（原）
- 田上 睦男・カツ子（原）
- 高見 一紀・君子（島木）
- 江藤 邦照・美行（北中島）



名連川・浜町地区のみなさん



お礼の言葉を述べる奈須昇さん・花枝さん夫妻



清和地区のみなさん

【清和地区】
 白鷹 一郎・ケイ子 (米生)
 平田 節男・す美江 (大平)
 河本 孝尚・房子 (大平)
 迫 利昭・洋子 (大平)
 荒木 信孝・フジ代 (鶴ヶ田)
 佐藤 極・ヤス子 (鶴ヶ田)
 佐藤 春男・キジュ (川口)
 鶴島 正人・スズ子 (郷野原)
 木村 和人・ケイ子 (井無田)
 増田日出男・和子 (仮屋)
 山村 静悟・信子 (仮屋)



蘇陽地区のみなさん

【名連川地区】
 田上 一之・チエ子 (黒川)
 山下 安・ヤス子 (御所)
 飯星 誠一・孝子 (御所)

【浜町地区】
 下田 秋生・和子 (下馬尾)
 山本 強・セツ子 (下市)
 八木 章・美穂子 (下市)
 堀 末隆・洋子 (城原)
 本田 孝昭・敏恵 (下市)
 杉元 繁雄・イネ子 (千滝)
 藤本 秀雄・博子 (千滝)
 山本 与一・杉子 (千滝)
 山本 正章・智代子 (浜町)
 西本 視郎・初美 (浜町)
 本田 康秀・英子 (菅屋田)
 渡邊 節雄・シゲ子 (市原)

【蘇陽地区】
 藤川 和典・する (市の原)
 飯星 俊輔・眞理子 (鎌野)
 春木 義明・幸子 (緑川)
 枝尾 源次・ユイ子 (緑川)
 高橋九州男・喜代子 (緑川)
 弓取 幸司・尚子 (緑川)
 高橋 弘美・ハツ子 (緑川)
 奈須 昇・花枝 (緑川)

【蘇陽地区】
 甲斐 國勝・スミエ (馬見原)
 町 幸雄・美榮子 (滝上)
 渡邊 勲・ケイ子 (柳井原)
 堀 一弘・タミ子 (柳井原)
 木原 進・信子 (柳井原)
 藤原 精喜・セツ (方ヶ野)
 片岡 英雄・英子 (白石)
 山村 五雄・ヨシ子 (菅尾)
 今村 敬二・君代 (今)
 橋本今朝一・八重子 (花上)
 大久保久美夫・徳子 (塩出迫)
 後藤 清長・カズ子 (二瀬本)
 佐藤 数男・キワ子 (二瀬本)
 佐藤 盛人・シン (長谷)
 山邊 修・ツミ子 (橘)
 甲斐 有孝・ミス (東竹原)
 佐藤 幸男・善子 (柳)



白糸・中島地区のみなさん



御岳・下矢部地区のみなさん

お知らせ

ご相談、
お問い合わせは

山都町役場 健康福祉課 電話：72-1173
72-1229
清和総合支所 健康福祉課 電話：82-2111
蘇陽総合支所 健康福祉課 電話：83-1111

国保からのお知らせ

国民健康保険(国保)とは、病気やけがをしたときに、安心してお医者さんにかかることができるように、加入者のみなさんの保険税と国・県の交付金を基に山都町が運営しています。

社会の高齢化や医療技術の進歩、生活習慣病などの慢性疾患の増加など、さまざまな理由で医療費は年々増加しています。このまま増え続けると、安定した保険医療の確保ができなくなります。安心して充実した医療を受けるためにも、医療費の節約に取組む必要があります。保険税はきちんと納め、医療のかかり方や薬のもらい方を見直し、適正な受診を心がけましょう。

国保に加入する人

- お店などを経営している自営業や農業、漁業などを営んでいる人
 - 退職して職場の健康保険などをやめた人や職場の健康保険などに加入していない人
 - 外国人登録をしていて、一年以上日本に滞在するものと認められた外国籍の人
- 国保では、世帯ごとに参加し、世帯主がまとめて届出や保険税の納付を行います。世帯の一人ひとりが被保険者です。

国保に加入するとき、やめるときは、14日以内に国保担当窓口へ届出が必要です。

- ほかの市町村から転入、転出するとき(職場の健康保険に加入していない場合)
 - 職場の健康保険に加入したときややめたとき
 - 子どもが生まれたときや被保険者が死亡したとき
 - 生活保護を受けなくなったときや受け始めたとき
 - 後期高齢者医療制度の対象となったとき(75歳になって対象となるときの届出は不要です。)
- ※交通事故などの第三者行為で負傷し治療を受けたときは、直ちに届けてください。

保険給付について

- 医療費が高額になったとき……自己負担限度額を超えた分(高額療養費)
- 入院するとき……「限度額適用認定証」の交付により窓口での支払が限度額までとなります。(所得区分により限度額が決まります。)
- 治療用器具を作ったり購入したときや柔道整復師の施術等を受けたとき……(療養費の一部負担割合に応じて払い戻しがあります。)
- 出産したとき……(出産育児一時金…42万円)
- 被保険者が亡くなったとき……(葬祭費…2万円)

医療機関・薬局の受診等にあたっての留意点

現在、休日や夜間において、軽症の患者さんの救急医療への受診が増加し、緊急性の高い重症の患者さんの治療に支障をきたすケースが発生しており、そのことが病院勤務医の負担が過重となる原因のひとつにもなっています。また、休日・夜間は医療機関に支払われる医療費も高く設定されており、窓口負担も高くなります。

必要な人が安心して医療が受けられるようにするとともに、最終的に保険料や窓口負担として被保険者の皆様に御負担いただく医療費を有効に活用するため、医療機関・薬局を受診等する際には、以下のことに留意しましょう。

- ・休日や夜間に開いている救急医療機関は、緊急性の高い患者さんを受け入れるためのものです。休日や夜間に受診しようとする際には、平日の時間内に受診することができないのが、もう一度考えてみましょう。
- ・夜間・休日にお子さんの急な病気で心配になったら、まず、小児救急電話相談(#8000)の利用を考えましょう。小児科の医師や看護師からお子さんの症状に応じた適切な対処の仕方などのアドバイスが受けられます。
 - * 熊本県小児救急電話相談が利用できる時間は毎日・夜間午後7時～午前0時までです。
 - * 電話096-364-9999でも受け付けています。
- ・かかりつけの医師を持ち、気になることがあったらまずはかかりつけの医師に相談しましょう。
- ・同じ病気で複数の医療機関を受診することは、控えましょう。医療費を増やしてしまうだけでなく、重複する検査や投薬によりかえって体に悪影響を与えてしまうなどの心配もあります。今受けている治療に不安などがあるときには、そのことを医師に伝えて話し合ってみましょう。
- ・薬が余っているときは、医師や薬剤師に相談しましょう。(薬のもらいすぎに注意しましょう。)
- ・薬は飲み合わせによっては、副作用を生じることがあります。お薬手帳の活用などにより、既に処方されている薬を医師や薬剤師に伝え、飲み合わせには注意しましょう。
- ・後発医薬品(ジェネリック医薬品)は、先発医薬品と同等の効能効果を持つ医薬品であり、費用が先発医薬品よりも安く済みます。「ジェネリック医薬品希望カード」を医療機関や薬局に提示することなどにより、後発医薬品の利用について相談にのってもらうことができます。

健康福祉課からの

障がい者福祉制度

●特別児童扶養手当

- ・受給対象者
20歳未満で、精神または身体に中度以上の障がいのある児童を養育している父か母、もしくは父母に代わって養育している方。
- ・手当月額
1級 50,750円 2級 33,800円

●特別障害者手当

- ・受給対象者
20歳以上で、精神または身体に著しく重い障がいがあるため、日常生活において常に特別の介護を必要とする在宅で生活している重度障がい者
 - ・支給条件
次のいずれかに該当する場合、支給されません。
①身体障がい者療護施設や養護老人ホームなどに入所している。
②病院または診療所などに継続して3ヶ月以上入っている。
 - ・手当月額 26,440円
- ※認定請求をした月の翌月から支給開始。受給資格者またはその扶養義務者などの前年の所得に応じて、所得の制限があります。

●障害児福祉手当

- ・受給対象者
20歳未満で、精神または身体に著しく重い障がいがあるため、日常生活において常に特別の介護を必要とする在宅で生活している重度障がい者
 - ・手当月額 14,380円
- ※認定請求をした月の翌月から支給開始。受給資格者またはその扶養義務者などの前年の所得に応じて、所得の制限があります。

●福祉用具の交付・給付・貸与

- ・補装具
身体障害者手帳を所持する方を対象に給付（修理）します。
[補装具名]
車いす・電動車いす・歩行器・補聴器・義手・義足など
- ・日常生活用具
身体障害者手帳または療育手帳を所持する方に給付（貸与）します。
ただし、障がい種別や等級により、給付が限られています。
[用具名]
特殊寝台・特殊便器・盲人用時計・歩行支援用具・入浴補助用具・火災警報器など

●上益城圏域障がい者相談支援事業

- 上益城圏域にお住まいの障がい者の方やそのご家族等を対象に、相談支援専門員が相談に応じ必要な支援を行います。
- ・相談先
[知的障がい・身体障がい]
障害者地域生活支援センター「かけはし」
本田相談員
甲佐町津志田2472 あゆの里学園内
096-234-4311
 - [精神障がい]
指定相談支援事業所「アントニオ」
恵濃相談員
益城町惣領1530
096-286-3769

●各種割引等制度

*こちらに記載している割引等については事前に申請が必要です。また、手帳の等級によつては対象外となる場合があります。

・心身障害者扶養共済制度

心身障がい児（者）を扶養する保護者等が加入者となり、毎月一定の掛け金を納め、加入者が死亡又は重度障がいの状態となった場合に、心身障がい児（者）に終身一定額の年金を支給する任意加入の制度です。

・有料道路通行料金割引

料金を支払う際に、町役場で割引有効期限の押印を受けた身体障害者手帳又は療育手帳を呈示し、確認を受け、所定の料金（通常料金の約50%）を支払います。

なお、介護者等の障がい者本人以外が運転し、障がい者本人が同乗する場合は、町役場で、身体障害者手帳又は療育手帳に介護者等の運転に係る押印も併せて受ける必要があります。

・NHK放送受信料免除

【全額免除】
身体障がい者、知的障がい者又は精神障がい者を有する世帯で、世帯員全員が町民税非課税の世帯

【半額免除】

世帯主が視覚障がい者、聴覚障がい者又は重度の身体障がい者である世帯

世帯主が重度の知的障がい者又は重度の精神障がい者である世帯

・熊本県ハートフルパス制度

公共施設や店舗などさまざまな施設に設置されている障がい者用駐車場を適正にご利用いただくため、障がいのある方や高齢の方、妊産婦の方など歩行が困難と認められる方に対して、県内共通の「利用証（ハートフルパス）」を交付します。



第3回 九州脊梁山脈 トレイルラン in 山都町



9月26日、清流館をスタート、ゴールとする「九州脊梁山脈トレイルラン」が開催され、県内外から243名の選手が、標高差1000mを越える過酷なコースに挑みました。

第3回を迎えた今大会、午前7時に清流館をスタートした選手たちは、九州山地の尾根に沿った35キロのコースを9時間という制限時間内でのゴールを目指します。

スタート直後の5キロ地点で、選手たちがハチに襲われる事故が発生し、刺された7名が病院に運ばれるという事態となりましたが、病院の処置により幸いにも軽傷だったということです。

いきなり自然の脅威を目の当たりにした選手たちでしたが、その後もがけ地や急勾配の登り坂など厳しい条件のコースが続きました。

そんな厳しい条件に臨む選手を癒すため、コースの各所に、九州ハイランドインストラクター協会のみなさんなどによるエイドステーションが設けられています。飲み物などの提供とともに温かい声援が選手たちを励まします。

過酷な登りに続いて選手たちを待ち受けるのは、コース終盤の厳しい下り坂です。選手の足を容赦なく痛めつけます。

このようなコースを無事に駆け抜けた選手たちが、次々とゴールに駆け込んでいきます。出迎えるのは地元の子どもたちが叩く緑仙太鼓。さらに、猪汁などの

おいしい地元料理が提供されました。ゴール後には、熱くなった体を川に入って冷やす光景も見られました。

ある選手の「コースは厳しくて格別だったが、景色もまた格別だった」という感想が印象的でした。また「走りやすくて良かった。また来たい」という県外から来られた選手の感想も聞くことができました。

この選手の感想は、地元の方々の熱心なもてなしによるところが大きいと感じた大会でした。

年代別の上位選手（敬称略）

年代	順位	選手名	所属	タイム
40歳未満男子	1位	小林 秀樹	(大分県)	タイム3時間41分49秒
	2位	原口 伸一	(宮崎県)	タイム3時間43分01秒
	3位	高木 順也	(熊本県)	タイム3時間45分02秒
40歳以上男子	1位	田中 利章	(福岡県)	タイム3時間41分00秒
	2位	楠 吉博	(熊本県)	タイム3時間41分36秒
	3位	河田 透	(熊本県)	タイム3時間49分07秒
40歳未満女子	1位	山崎 広美	(福岡県)	タイム4時間05分27秒
	2位	武友 麻衣	(福岡県)	タイム4時間36分18秒
	3位	森 奈津代	(熊本県)	タイム4時間58分12秒
40歳以上女子	1位	一村多美代	(熊本県)	タイム4時間42分27秒
	2位	信国 敦子	(福岡県)	タイム5時間10分15秒
	3位	本山さゆり	(熊本県)	タイム5時間25分40秒



※保護者のご承諾をいただいた赤ちゃんを、
撮影・掲載しています。

あくあく育て

乳 幼 児 健 診

(平成22年9月17日=千寿苑)



ぼく・わたし

虫歯 なかったよ!

～4歳児歯科検診～



子育て悩み解消法



池田 洋子さん

山都町地域子育て支援拠点事業の子育てセミナーが9月23日千寿苑で行われました。今回は「子育て悩み解消法」と題し、池田洋子さんの講演です。池田さんは、前熊本市子ども文化会館主幹で、4月から熊本市の総合子育て支援センターで活躍されています。県内各地で子育てに悩む母親のためのアドバイザーとして講演され、2007年に県が発行した「パパ手帳」の製作委員の一人でもあります。

池田さんは「子どもの時間は大人への大事な準備期間。その行動にはすべてに意味があり、大人の都合で行動を制限してはだめ。」と幼少時に一緒にいろんな体験をすることの重要性を語りました。また、「親だけで子育てすることも大事だが、「地域」の中で育てることも重要である。子育てとは家庭内で言葉・生活習慣・人とのコミュニケーションなど生きていく上でのライフスキルを援助してやること」だと話し、参加したお父さんお母さんにアドバイスしていました。

わたしたちの人権

68

だれもが人間として生きていくうえで
侵すことのできない当然の権利
これが『人権』です

人権と福祉のセンター

山都町立隣保館

山都町には、隣保館が設置されています。その目的や活動内容を紹介いたします。

隣保館とは

隣保館は、同和問題の早期解決と地域福祉の向上に資するための施設です。部落解放の拠点として、地域の実態把握や生活上の各種相談、地域保健・福祉などに関する事業を総合的に行います。併せて、教養・文化活動など社会に密着した活動を通して、日常生活に根ざした啓発活動を展開します。福祉の向上や人権啓発のための、地域に密着した「人権と福祉のセンター」として位置づけられています。

隣保館の歴史

19世紀後半にイギリスで、セツルメント（一定地域に定住して、生活全般にわたる住民を援助する社会事業およびその施設）が誕生しました。日本の隣保事業は、この影響を受けています。明治後期にスラム地区対策として、民間の社会事業家によって設置されたことに始まりま

被差別部落に隣保館が設置されたのは、1918（大正7）年の米騒動や1922（大正11）年の全国水平社の結成によって、部落問題が広く重大な

社会問題として認識されて以降のことです。1965（昭和40）年の同和対策審議会答申後は、同和問題解決に向けた地域のコミュニケーションセンターとして、本格的に設置が提起されました。

山都町立隣保館の事業内容

当館では、1976年の開設以来、地域住民の生活実態を定期的に調査把握し、また生活・就労・健康・教育などの各種相談事業、生活改善及び社会福祉などの事業を行ってきました。同和問題解決に向けた行政の第一線機関としての役割を担っています。

◇相談事業

開設当初から休日開館を実施しています。地域住民の相談件数は年間200件以上に上っています。最近が高齢化に伴い、生活や健康面についての相談が多く、また深刻な不況の影響からか就労の相談も数多く寄せられています。

相談を受け、館のみでは対応できない事項については、関係行政機関や各種団体などとの連携を図り、問題の解決に努めています。

◇保健・福祉に関する事業

劣悪な生活環境のもとで暮らさざるを得なかった住民の健康上の課題が、生活実態調査などにより明らかにされてきま

した。隣保館としては、役場や教育委員会との連携を図り、健康相談や料理教室などを実施しながら生活改善をめざしています。

◇広報・啓発活動

「隣保館だより」を毎月1回及び随時（お知らせ版）、発行しています。

また、町広報誌の1ページに「人権シリーズ」（本ページ）を掲載しています。この記事は、人権広報委員会（隣保館・企画振興課企画広報係・生涯学習課で構成）が担当しています。

隣保館を利用していている団体にも、各種研修会への参加や自主的な学習会の開催を呼びかけています。

◇児童館の活動

隣保館は、児童館を併設しています。児童館は、「子どもの解放の拠点」として、差別を見抜き、差別を許さない明るくたくましい児童の育成を目的としています。子どもたちの人権を守ることで、未来を生きる子どもたちに人権の尊さを伝え、おかしいことはおかしいと言える子どもたちの育成に努めています。

おわりに

このような取り組みの結果、地区住民の生活改善や住民全体の人権意識の向上などにつながってきています。しかし、地区住民の生活実態や、部落差別意識の解消という面からみると、不安定就労の実態や、差別事象が後を断たないなど、大きな課題が残されています。

今後は基本的な隣保館事業を実施するとともに、従来の事業に工夫を加え内容を充実させながら、究極の目的である同和問題の速やかな解決に努めていく必要があります。隣保館が、周辺地域を含めた地域社会全体の中で、「福祉と人権の

町づくりセンター」として信頼される館となれるように、より一層、地域社会に密着した総合的な活動を展開してまいります。



熊本県人権子ども集会

熊本県教育委員会では、熊本県人権子ども集会を開催します。
期日：10月30日（土） 午前10時～
場所：パークドーム熊本

この集会は、県内の小学校、中学校、高等学校、特別支援学校などの児童生徒が各地から一堂に集い、体験・活動報告などを行います。

お問い合わせ先

熊本県教育庁人権同和教育課（096133312702）

11月の当番医

11月7日 矢部広域病院 (電話72-1121)
 11月14日 瀬戸病院 (電話75-0111)
 11月21日 蘇陽病院 (電話83-1122)
 11月28日 高田整形外科 (電話72-1007)

山都町の人口

〔平成22年9月30日現在〕

男 8,804人 (-17)

女 9,395人 (-22)

計 18,199人 (-39)

世帯 6,778戸 (-14)

- ※ () は前月比
- ※ 最高齢は105歳〔女性1人〕
- ※ 1月1日～9月30日の出生届数 74人〔うち9月は8人〕
- ※ 1月1日～9月30日の死亡届数 236人〔うち9月は30人〕

季節のうた

▼やまなみの会

七夕の落ちた短冊拾い見る願い事など無き色紙か

さくらんぼふくみし夫はおいしいと指にて

て笑う

風はらみ真鯉、緋鯉が舞いに舞う矢車負けじと音立

て廻る

滝風に吹かれ吟行たのしまん

倒伏をまぬがれ稲田熟れにけり

開け放つロッチの窓や星涼し

祖より受く山ふところの稲架襖

菊池幸子

▼清和短歌会

秋彼岸なればしみじみ思ふなり亡き父母のこと亡き

妻のこと

肩に触れ微笑み合ふを御互いの挨拶となす

ひて

鎌研ぎてくれる人なく身がまえて切れ味見つつ入念

に研ぐ

原由紀子

▼馬見原酔山会

悠々とひとり住まひの金魚かな

彼岸花灯りのやうに道に浴ひ

主無き庭も秋には秋の花

岩永周子
高田ゆかり

渡辺勝子

▼通潤句会

秋彼岸なればしみじみ思ふなり亡き父母のこと亡き

妻のこと

肩に触れ微笑み合ふを御互いの挨拶となす

ひて

鎌研ぎてくれる人なく身がまえて切れ味見つつ入念

に研ぐ

原由紀子

増田信治
山本フサ

山本フサ

山本フサ

山本フサ

山本フサ

山本フサ

山本フサ

山本フサ

山本フサ

書道

晨窓暖日烘花氣午
枕微風送鳥聲

和光教室書道部の宮谷文字さん(鶴ヶ田)作

若い方のお仕事探しをお手伝いします!

県では、4月から上益城地域振興局総務振興課前に「ジョブカフェ・上益城」を設けました。就職に関するご相談等について、お気軽にご利用ください。

【利用できる方】

おおむね35歳未満の方又は保護者の方
学校の進路指導担当の先生方

【お手伝いの内容】

- 就職に関する相談
 - 職業適性診断
 - 求人に関する情報提供・求人の開拓
 - 出前相談
- 連絡先 「ジョブカフェ・上益城」ランチ
 TEL 096-282-11013



訂正とお詫び

広報やまと10月号(9月15日発行)において、記事に誤りがありました。大変ご迷惑をおかけしました。お詫びして訂正します。

○ (21ページ) すくすく育て 7ヶ月健診 内 (誤)「石原 凜ちゃん」↓ (正)「石原 凜ちゃん」

編集後記

平成21年度決算を掲載しました。22年度へ引き継がれました。借金も減りました。31日現在の人口は約73万人です。税は、国の調査値を基に算出されました。その調査値を基に算出されました。前回の調査で、人口が減少しました。この調査で、人口が減少しました。この調査で、人口が減少しました。この調査で、人口が減少しました。



9月21日撮影



真紅の彼岸花が 里を彩る

滝下 藤岡園

9月に入り、彼岸花の赤が町内各所で秋の訪れを知らせました。

その中のひとつ、滝下の栗園が今年も一面に真紅の彼岸花で彩られました。栗園の持ち主、藤岡兼松さんが妻の寛子さんとともに、この時期に千葉市から帰郷して手入れをされています。一時期、猪の被害にあって彼岸花の生育を心配した時期もあったそうですが、丁寧な管理の甲斐あって、今年もたくさん見物客が訪れるほどきれいに咲き揃いました。

場所は、旧蘇陽町役場庁舎跡地から右へ下り、1500mほどのところにあります。来年も楽しみです。

平成21年度交通安全標語 コンクール入選作品

山都地区交通安全協会が募集した、交通安全の標語コンクールの入選作品を毎月2作品ずつご紹介していきます。(学校名・学年は当時)

ゆずりあい	あなたの思い	見せどころ	(矢部小	6年	松井剣志)
その油断	あなたの人生	変わります	(馬見原小	5年	有働 亮)