

広報

やまと

No.97

3月号

平成25年3月27日

日向往環の歴史を歩く

山都町を東西に横断する街道「日向往環」。遙か古代に起源を持つと言われるこの街道を歩く「日向往環歴史ウォークin山都町」が3月16日・17日の2日間行われました。当時の面影を残す石畳や杉並木が参加者を迎えました。

(写真は幣立神宮の五百枝杉。)

18ページに関連記事)

Contents 主な内容

2P～3P …工藤町長就任のあいさつ

4P～5P …町長選挙・町議会議員補欠選挙・出初め式

8P～11P …健診

12P～13P…まちの話題

20P～21P…やまんマルシェ

28P……………山都町写真コンテスト、今月の一枚

就任のごあいさつ

幼いころの私は、よく母の手伝いをしていました。それは、険しい顔で働く母の顔ではなく、喜ぶ母の顔を見たかったからです。

当時、母は毎日のように、リアカーいっぱい野菜を積み込んで、浜町に振り売りに出かけていました。私は登校時にリアカー押しを手伝い、きつい坂を越えていましたので、学校に着くころには汗びっしょりとなっていた思い出があります。学校が休みの日には、町中までリアカー押しを手伝いながら、母の後をついて回ったものでした。でも、高学年になると恥ずかしい気持ちが出ていて回るのをやめていました。

この手伝いに対して、母はやさしい笑顔で「ありがたう。助かったよ。」という言葉は何回も言ってくれました。ある日のこと、父も一緒になって預金通帳を見せてくれたことがあります。売り上げの中から、生活費に使われた後の金額であろう、わずかな金額が記され、少額ながら着実に増えている残高、その内容は幼い私でもよく

理解できました。それが労働やお金の尊さを教えてくれていたのだとわかったのは、ずっと後の社会人になってからのことです。

それが私の心の根っこです。粘り強く何事にも向き合う父や母の姿は、幸せなことに今でも見ることができます。自分もその背中をみて懸命に働きたいと考えています。

私は、先の町長選挙において、町民の皆さまをはじめ各方面からのおたたかいご支援により当選させていただき、3月6日に山都町長に就任しました。

この町には、農業情勢の悪化に伴う農村の疲弊、商店街の空き店舗の増加、若者の流出の対応など課題が山積しています

このような課題について、皆さまと一緒に、じっくりと、これからの町の「ありよう」を考えていきます。そして、たくさん汗をかきながら愛する町をつくって行きたいと思います。



山都町長 工藤 秀一

3月議会 工藤町長 所信表明から

町民との対話を

まちづくりに

私は選挙を通じて、またかつて町職員として町民のみなさまとお話しをする中で、「旧町村の垣根を越えて、新しい山都町をつくりたい」ということを基本理念にしたいと思っています。旧町村の地域的なまとまりは、大切にしなければなりません。合併後8年を経過したいま、山都町が一体となり、オール山都町の総力で、新しいまちづくりを進めましょう。

人口減少社会、厳しい農林業・商工観光業の環境の中で、山都町の中の者同士で争っている猶予はありません。競争の相手は町の外にいます。

これからの山都町の新しいまちづくりを、町民のみなさんとの徹底した対話によって行いたいと考えています。町の誇るべき自然、歴史、棚田や通潤橋、清和文楽、神楽、豊かな農産物など話し始めたら尽きることがありませんが、何よりの財産は「人」「町民」です。町民のみなさんの町に対する熱い思いが財産なのです。町政を進め

るうえで、ひざをつき合わせた町民の皆さんとの対話によるまちづくり、これを一貫した基本姿勢として、住民一人ひとりの幸せの実現に向け、さまざまな施策を展開していきます。

農林業など町の産業の振興

有機農法や低農薬農法といった自然条件を活かした農林産物の生産。また、付加価値をつけるため、商工業との連携や町内物産館の活用により、加工・販売の創意工夫を図り、山都ブランドの商品開発に努めます。

住環境の整備促進

快適で安全安心社会の達成のための社会資本の整備、情報伝達体制の確立、防災危機管理体制の確立などを積極的に取り組みます。

健康な人の多い町づくり

長寿社会にあって、住民の方々の健康の保持と増進は、極めて重要な施策であり、各種健診予防接種事業をはじめ、保健事業やスポーツなどを推進し、「健康な人の多い町日本一」を目指します。

協働によるまちづくり

山都町誕生後に立ち上がった自治振興区の活動は、行政に頼ることなく、「地域のことは地域で決めて行動する」という住民自治の基

盤として、それぞれ地域の振興のために、独自に特色のある取り組みをされています。

先日、「幸せ実感！むらづくり大賞」を受賞された昔地域をはじめ、伝統芸能の神楽の伝承・復活、地域の景観づくり、ふるさと祭りの開催など、枚挙にいとまがありません。こうした住民が主体となった協働の精神が確実に広まりつつあり、この自治振興区の制度の更なる発展を支援します。

さらに新たな動きとして、女性グループが主導した「やまんマルシェ」が開催され盛況でした。私は、「町再生のキーパーソンは女性である」と考えています。こうした山都町の女性の活躍を応援していきます。

行財政の改革

自主財源が乏しく、依存財源により多くを賄っている山都町にとって、行財政改革は避けて通ることのできない喫緊の課題です。

とくに、合併から10年の節目を目前に控え、地方交付税の算定替えなどを視野に安定した健全な財政運営が図れるよう、住民にとって必要な事業の優先順位をつけながら、有機的な機構改革、行財政改革を進めます。



第12分団の通常点検

山口高則団長を先頭に分列行進

清和中学校
少年消防クラブ

放水競技で優勝した第11分団

大声で防火の誓い（明光保育園幼年消防クラブ）

競技の結果

	総合	通常点検の部	放水競技の部
第1位	第10分団	第12分団	第11分団
第2位	第13分団	第5分団	第13分団
第3位	第9分団	第9分団	第7分団

山都町消防団 出初め式



713人の団員が勢揃い

山都町消防団出初め式が3月3日、中央グラウンドで開催され、713人の団員が参加、あふれる消防魂を披露しました。

式では、甲斐町長の式辞、山口高則団長の訓辞に続き、通常点検や放水競技が行われました。

通常点検では、穴見栄作分団長指揮の下、素晴らしい規律を見せた第12分団が優勝しました。

放水競技では、一番目に出場した第11分団が、素早いホース連結と見事な放水で、20メートル上空のカゴ内の球を14分団中最短記録で落とし、優勝しました。

出初め式には、蘇陽中・清和中の少年消防クラブと下矢部保育園、明光保育園、御岳保育園の幼年消防クラブも参加。5つの消防クラブは大人顔負けの通常点検を見せ、幼年消防クラブの「火遊びはしません！」という宣誓が会場に響きました。

また、この日、熊本県知事表彰などの各種表彰が行われ、永年消防団活動に尽力した優秀な団員に表彰状が贈られました。

さらに今年度、耐震性貯水槽（地下式防火水槽40t）1基の設置に伴い、用地の無償提供をいただいた方に感謝状が贈られました。

【用地を無償提供いただいた方々】
岩田正文さん（島木）

新しい町の顔が決まりました。

山都町長選挙で工藤秀一氏が当選 町議会議員補欠選挙は藤原重信氏が当選

2月24日に投開票が行われた山都町長選挙で、新人の工藤秀一氏が当選しました。同日行われた山都町議会議員補欠選挙は、藤原重信氏が当選しました。投票率は、前回の町長選挙（平成21年2月83.54%）とほぼ同じ83.83%でした。また、今回は期日前投票の投票者数が3,333人となりました。（前回町長選挙では、2,332人）投票日当日に仕事などで投票できない場合に、告示日の翌日から投票日前日までに投票できる期日前投票が、有権者に広く浸透していることがわかります。

山都町長選挙・町議会議員補欠選挙結果

山都町長選挙

得票数（届出順）		得票数
くどう 秀一	6,059.396 票	
うどう 秀一	677.603 票	
かねせ 哲治	5,667 票	

当日有権者数	14,973 人
投票者数	12,552 人
投票率	83.83 %

地区ごとの投票者数・投票率

	男		女		合計	
	投票者数	投票率	投票者数	投票率	投票者数	投票率
矢部地区	3,562	84.11	4,024	83.43	7,586	83.75
清和地区	1,090	88.40	1,104	89.32	2,194	88.86
蘇陽地区	1,328	79.95	1,444	80.90	2,772	80.44
総計	5,980	83.88	6,572	83.78	12,552	83.83

山都町議会議員補欠選挙

得票数（届出順）		得票数
いしはら 憲治郎	1,094 票	
ごとう としひろ	4,688 票	
ふじわら しげのぶ	5,109 票	



当選した藤原重信議員



3月6日、役場に初登庁した工藤秀一町長（左）

特集

知って得する
健康講座

第52集 「口腔の外傷」

歯科医師 甲斐 義久

近年、むし歯予防に対する関心が高まり、むし歯本数は減少し、症状も軽症化してきていますが、事故などによる外傷によって健全な歯を失うこともあります。むし歯などの疾病の場合、健康な状態から発症する

まである程度の時間が必要であり、その間に定期健診等で状況の把握と予防対策をとることができます。しかし事故の場合は、いったん発生すると一瞬にして取り返しのつかない事態になる場合もあり、生涯にわたる QOL の維持向上に関わってくる事も考えられます。

口腔の外傷を予防するには、日頃から自分自身で危険を予測し、危険を回避する能力を高める教育が必要であり、生活環境の点検や管理・改善を実施していくことが大切です。特に園や学校、公共施設では特に重要です。

- 原因
 - ①人との衝突
 - ②交通事故
 - ③転倒
 - ④殴打
 - ⑤スポーツでの接触・衝突
 - ⑥その他

- 種類
 - ①脱臼

顎骨には異常がないが歯が抜けてしまっている（完全脱臼）、抜けてはいないが、歯の位置が変わっている（不全脱臼）。
 - ②陥入

歯が釘を打ったみたいに歯ぐきの中にめり込んでいる。
 - ③破折

歯の頭もしくは根っこが割れたりヒビが入ったりしている。
 - ④顎骨骨折

顎の骨が折れている。
 - ⑤軟組織の損傷

唇や舌、頬の挫滅・裂傷等。

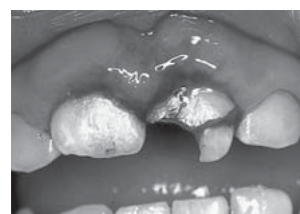

乳歯の歯冠破折と不全脱臼

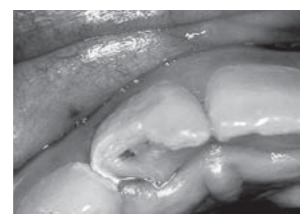

永久歯の歯冠破折と露髄（神経の露出）

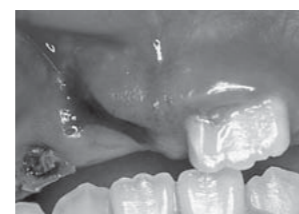

陥入した（歯が歯ぐきの中にめり込んだ）状態



陥入した歯を整復（元の位置に戻した）状態

- 応急処置
 - ①近くの人に連絡する。外傷が重篤な場合、頭部や腹部におよぶ場合は救急車を呼ぶ。
 - ②出血がひどい場合は清潔な布もしくはティッシュ等で圧迫止血を行う。
 - ③歯が抜けた時は、歯を清潔に保ちながら「歯の保存液」もしくは「生理食塩水」、やむを得ない場合は「牛乳」につける。それもなければ、乾燥しないように水でぬらしたティッシュにくるむ。
 - ④早急に歯科医院を受診する。

- 外傷に備えて準備しておいてほしいもの
 - ・歯の保存液・生理食塩水等
 - ・清潔なガーゼ・タオル
 - ・ゴム手袋・ピンセット
 - ・保冷剤
 - ・歯科医や医療機関の連絡先

最近では、スポーツ人口の増加と競技の多様化によって、スポーツによる外傷が増加しています。特に体をぶつけあうスポーツでは、歯や顎骨の損傷に遭遇する可能性はきわめて高くなります。それらを予防するためにもマウスガードの装着をお勧めいたします。

そよう病院だより



～そよう病院基本理念～

「へき地医療拠点病院として、患者様に信頼される良質な医療を提供し、地域住民に親しまれる病院を目指します。」

特集 家庭でできる リハビリ

第10集 ひざの痛み その4(運動療法)

リハビリテーション科 仁木 一雅

ひざ痛で病院にかかる「運動不足ですね」と言われることがあります。たしかに運動不足により筋力が低下しひざ関節にかかる負担が大きくなると軟骨が損傷してひざ痛が起きます。しかし、ひざ痛を治そうとして運動をすると逆に悪くなることがあります。これは、ひざ痛が起こる前に運動不足を解消するための運動とひざ痛が起こってからひざ痛を治療するための運動とはまったく違うために起こります。運動不足を解消するための運動はウォーキングやランニング・水泳など全身を使うような運動です。ひざ痛を治療する運動は、損傷したひざ関節の軟骨に負担がかからないようにあまり体重をかけず、ひざ関節にかかる負担を和らげ、筋肉を強くする運動です。

ここでは、ひざ痛を和らげる運動を紹介します。みなさんご自宅でやってみてください。

★脚上げ運動（大腿四頭筋の強化）

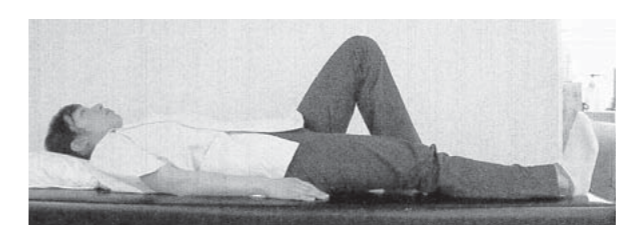

①あおむけに寝て片方のひざを立てます

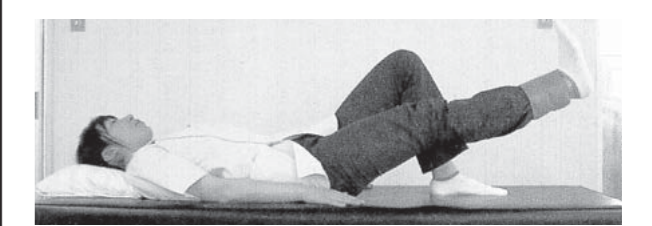

③楽に出来るようになったら足首に重りをつけてレベルアップしましょう。500g位から始めましょう。

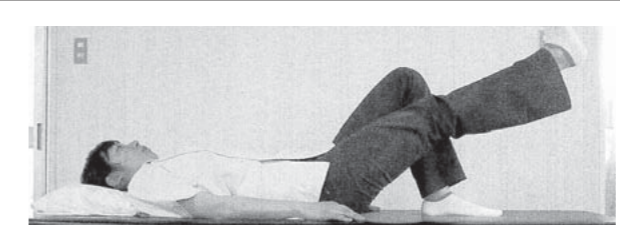

②足首を手前に上げひざをピンと伸ばしたまま床から20cm上げ10秒間静止します。10回繰り返したら反対の脚も行いましょう。



注意点：ひざが曲がると効果がありません。太ももの前側の筋肉（大腿四頭筋）に意識を集中しひざを伸ばすようにしましょう。

※次回は、ひざ伸ばし運動です。

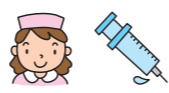

みなさんは、もしかすると「面倒くさい」「時間がない」「何となく病院には行きたくない」など、何かと健康診断を後回しにしていますか？
健康はあなただけのものではありません。あなたの大切な人の笑顔を守るために受けてください「健診」

平成25年度

健診

年に1回「健診」を習慣に

基本健診では、血液検査や尿検査の結果から内臓脂肪がたまっていないか、たまっている場合は血管に影響していないか、さらに血管の変化が進んでいないかを確認することができます。血管の変化は自覚症状ではわかりません。気づかないうちに血管の変化がすすんでしまうと、最終的には腎臓や心臓、脳の血管が傷

ついで、腎臓病などの病気に至ることもあります。

健診結果を継続的にみることで、自覚症状が無い段階から血管の変化に気づくことができます。また、がんも自覚症状はほとんどありません。定期的ながん検診をうけることで、がんを早期発見でき、それだけ早く治療につなげられます。年に1回は健診を受けましょう。

特定健診受診率の推移

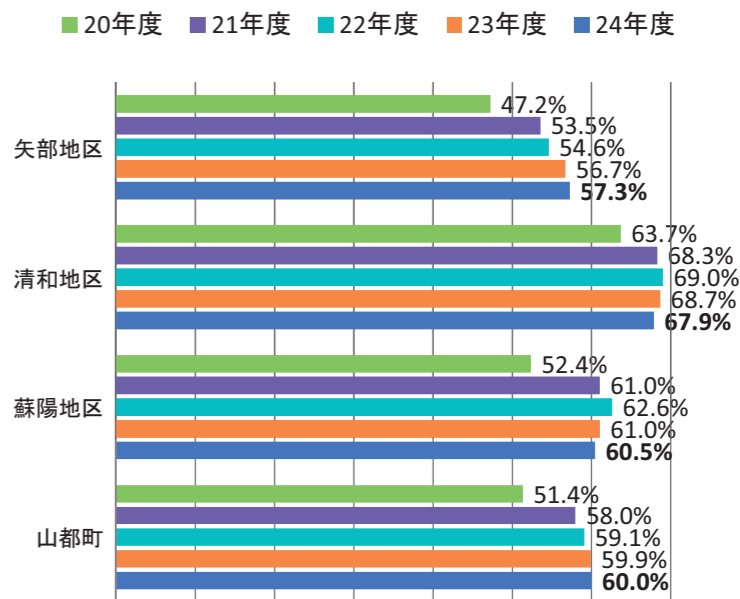

時期を逃さず受診しましょう

健診スケジュール

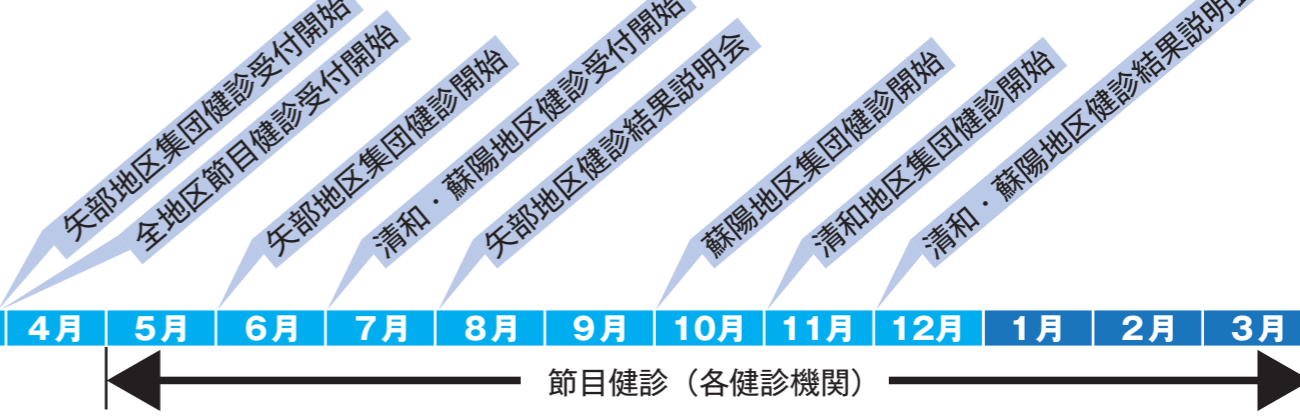

基本健康診査

（特定健診）

要チェック

あなたが受ける健診は？
加入している保険をご確認ください

山都町国民健康保険以外の健康保険に加入している人

加入者本人は、各医療保険者が指定する健診機関で受診してください。扶養家族の方は医療保険者が発行する受診券を持参すると、町が行う集団健診を受けることができます。

生活保護を受給している人

町が行う集団健診の「基本健診」を受診してください。対象年齢は20歳以上で、基本健診の受診は無料です。保険証の持参も不要です。

問診や診察、身体測定、血圧、血液検査、尿検査などの基本的な健診項目は、加入している健康保険によって受ける場所が異なります。よくご確認ください。お申し込みください。

後期高齢者医療制度に加入している人

75歳以上の人と一定の障がいがある65歳以上の人を対象とした「後期高齢者医療制度」に加入している方は、町が行う集団健診を受診できます。

山都町国民健康保険に加入している人

40〜74歳で国民健康保険に加入している人は、町が行う集団健診で特定健診を受診できます。また、40・45・50・55・60歳の節目の年齢に当たる方は、集団健診か節目健診のどちらかひとつを選んで受けることができます。

20〜39歳の人

町民であれば、加入している医療保険の種類に関係なく、集団健診か節目健診（20・25・30・35歳）で受診できます。

山都町国保・特定健診の対象者

40〜74歳で、国民健康保険に加入している人が対象です。
※平成25年4月1日〜平成26年3月31日の間に40歳になる人も含まれます。

75歳になる人の例

※75歳になる人は、誕生日前日まで特定健診を受診できます。
昭和13年6月25日生まれの人は24日まで特定健診を受診できますが、25日以降は後期高齢者医療保険に加入となりますので、後期高齢者健診を受診できます。検査内容や料金が異なります。

山都町国保・特定健診の受診方法

次からお選びいただけます。
①町が行う集団健診で受診
特定健診以外に、がん検診など一緒に受診することができます。
特定健診の料金は1000円、がん検診は受診する項目ごとの料金が必要です。

②町が行う節目健診で受診

40歳・45歳・50歳・55歳・60歳の方は、節目健診でも受診することができます。
がん検診もセットになっています。かかる費用の3割が自己負担になります。
健診機関連に異なりますが、約1万2千円〜1万8千円ほどかかります。

受診に必要なもの

申し込みをされた方には、受診の約1ヶ月前に健診セットを送付します。受診の際は、保険証、健康手帳、受診料を必ず持参ください。
対象者で受診券が届かない場合はお問い合わせください。

ります。

※①と②を2つは受診できません。どちらかを選んで受ける形になります。



問い合わせ先
役場 健康福祉課 健康づくり係
電話 7311600



平成25年度 集団検診の開催日程

矢部保健福祉センター千寿苑
6月17日～7月5日

蘇陽総合支所
10月28日～11月6日

清和保健センター
11月7日～11月15日

※この期間に受診できなかった場合は、「追加健診」を行います。(矢部地区11月末。清和・蘇陽地区は2月予定)

申し込み方法

健診申込書により申し込みください。申し込まれた内容を参考に受診日と受付時間を決定し健診日の約20日ほど前までに区長・世話役から健診セットが自宅へ届けられます。

◆住んでいる地区以外の会場で健診を受けたい場合

- ①矢部地区の方で蘇陽か又は清和で健診を受けたい場合
健診申込書用紙の集団健診の受診項目の備考欄に受けたい地区を記入ください。
- ②蘇陽の方が清和で、清和の方が蘇陽で受けたい場合
健診申込書用紙の集団健診の受診項目の備考欄に受けたい地区を記入ください。
- ③蘇陽・清和の方が矢部地区で受けたい場合
お住まいの地区の保健センターへ電話でご連絡ください。(6月3日まで)

集団検診検査項目	検査内容	検査対象	料金	
			75歳未満	75歳以上
基本健診	問診、身体測定、腹囲測定、診察、血液検査、血圧、尿検査など	20～39歳	1000円	
特定健診	問診、身体測定、腹囲測定、診察、血液検査、血圧、尿検査など	40～74歳	1000円	
後期高齢者健診	問診、身体測定、腹囲測定、診察、血液検査、血圧、尿検査など	75歳以上		800円
肺がん検診	胸部レントゲン	40～64歳	500円	
肺がん・結核検診	胸部レントゲン	65歳以上	無料	
大腸がん検診	検便	40歳以上	200円	
乳がん検診	マンモグラフィー検査、超音波	20歳以上の女性		
胃がん検診	バリウムによる胃部レントゲン	40～80歳	500円	300円
子宮がん検診	子宮頸部細胞診検査	20歳以上の女性	500円	300円
腹部超音波検診		20歳以上	1500円	700円
骨粗しょう症検診	骨密度を測定	20～60歳の女性	1000円	
前立腺がん検査	血液検査	50歳以上の男性	500円	300円
肝炎検査	血液検査	40.45.50.55.60歳のみ	500円	

※料金は当日健診会場にていただきます。できるだけおつりのでないようご準備をお願いします。

住んでいる地区にかかわらず、会場や時期、受けたい項目を選んで受けられます。基本的な健診項目(基本健診)を受けた方には、必ず個別方式での結果説明を行います。自分の体の状態を知るためには結果説明会も大事です。

町が行う

集団健診



健診結果からこんなことがわかります

★の項目から、メタボリックシンドロームに該当するかどうかわかります。
□は、動脈硬化の危険因子です。

検査内容	検査項目	わかること
身体測定	— 身長・体重・BMI	
腹囲測定	— ★腹囲	内臓脂肪の蓄積
血液検査	— AST・ALT・γ-GT	肝機能 → 内臓脂肪の蓄積
	— ★中性脂肪・★HDLコレステロール・LDLコレステロール	血中脂質 → 脂質異常
	— 血糖・HbA1c	インスリン抵抗性 → 糖尿病
	— クレアチニン	腎機能
	— 尿酸	代謝 → 痛風・血管の傷み
血圧測定	— ★血圧	血管の傷み
尿検査	— 尿糖	インスリン抵抗性 → 糖尿病
	— 尿蛋白・尿潜血	腎機能
貧血検査	— 赤血球・色素量・ヘマトクリット値	貧血、易血栓化
心電図		心臓病、血管の変化
眼底検査		眼障害、血管の変化

基本的な健診項目

詳細な健診項目

※インスリン抵抗性・・・インスリンの動きが悪くなること
※易血栓化・・・血栓になりやすいかどうか

がん検診

骨粗しょう症

肝炎ウイルス検査

肺がん・胃がん・大腸がん・乳がん・子宮がん・前立腺がん・腹部超音波検査・肝炎ウイルス(B型・C型)の検診は対象年齢であれば加入している保険に関係なく、町が行う『集団健診』の項目から受診したいものを選んで受けることができます。ただし同じ項目を1年間で重複して受けることはできません。
大腸がん・子宮がん・乳がん検診は、無料クーポン券の対象となった方は、集団健診時にクーポン券を持参していただくと、自己負担金は無料で受けられます。お得です！
対象になる方には別途 無料クーポン券と通知を送ります。見逃さないでください!!

まちの話題

区長交代の太鼓が鳴り響く

3月9日、入佐地区に大きな太鼓の音が響きました。太鼓を叩くのは新年度に就任する入佐地区の各組長の方々です。これは、新区長が就任したことを地区内のみなさんにお知らせするための行事です。江戸時代ごろからこの地区に伝わる、区長交代の伝統行事です。



この日は、前区長宅からスタートして、集落内を2時間近くかけて回ります。「ドォーン、ドォーン」と、区長交代を告げる太鼓を乗せたトラックが近づいてくると、各戸の玄関などで地域のみなさんがお出迎え。新しく就任した村上浩一区長と各組長に、お神酒やお茶などを振る舞っていました。

小学生が清和文楽鑑賞

3月6日、町内全小学校の6年生と清和小学校全児童を対象にした鑑賞会が、清和文楽館で開かれました。これは、小学校を卒業する6年生の子どもたちに、農村文化として受け継がれてきた町の宝「清和文楽」に触れてもらおうと、教育委員会が毎年行っているものです。



見事に清和文楽を披露した清和小6年のみなさん

この鑑賞会で、清和小6年生が、6月から総合学習の時間に練習を重ねてきた「傾城阿波の鳴門」を披露しました。太夫の語りと三味線、巧みな人形使いをみせた清和小の6年生は、物語の情感を事に表現しました。この後、保存会の方々による「日高川入相花王」を鑑賞。最後に芝生広場で実際に人形に触れ、地域の宝をその手に感じていました。

蘇陽南小思い出出通りができました

蘇陽南小学校の6年生が、校舎2階に思い出通りを作りました。これは、昨年閉校した菅尾・大野・馬見原の3つの小学校の歴史を、蘇陽南小6年生が協力してまとめたものです。思い出通りには、旧3校の校旗や校歌、行事の写真などが掲示され、生徒はもちろん、地域の方々がいっしょに学校を訪れて、思い出に触れるようになっています。旧菅尾小出身の安武多恵さんは作業を振り返りこう語りました。「歴史をまとめるのは大変だったけど、思い出がたくさん蘇ってきた。たくさんの人に見て欲しいです。」



蘇陽南小6年生のみなさん



山脈(やまなみ)が500号

本誌「季節のうた」に毎回寄稿いただいている「やまなみの会」。18人の会員が協力して、毎月1回発行を続けてきた俳句・短歌集「山脈」が500号を迎えました。

昭和40年3月に第1号を発行してから、幾度となく存続の危機を乗り越えてきた「やまなみの会」。500号まで約48年の歳月が流れました。「500号までを合い言葉にやってきたことが実を結んだことが喜びです。」



「山脈」を編集したみなさん



原田和子さんをはじめとする編集員のみなさんは一様にほっとした表情でした。

平成 25 年 4 月から難病等の方々が 障害福祉サービス等の対象となります

平成 25 年 4 月に施行される障害者総合支援法では、障害者の範囲に難病等の方々が加わります。対象となる方々は、身体障害者手帳の所持の有無に関わらず、必要と認められた障害福祉サービス等（※）の受給が可能となります。
※障害児・者については、障害福祉サービス、相談支援、補装具及び地域生活支援事業。
障害児については、障害児通所支援及び障害児入所支援。

〈対象者〉
対象疾患による障害がある方々。
〈手続き〉
対象疾患に罹患していることがわかる証明書（診断書又は特定疾患医療受給者証等）を持参の上、お住まいの市区町村の担当窓口へ支給を申請してください。その後、障害程度区分の認定や支給認定等の手続きを経て、必要と認められたサービスを利用できることとなります。

詳しい手続き方法などについては、担当窓口までお問い合わせください。

〈問い合わせ先〉
健康福祉課 福祉係 72-1229
清和総合支所 健康福祉課 82-2111
蘇陽総合支所 健康福祉課 83-1111

ひとり親家庭の子ども たちへの学習支援

熊本県では、ひとり親家庭の子どもたちの学習を応援する「ひとり親家庭応援の塾」と「地域の学習教室」を展開しています。

「ひとり親家庭応援の塾」は、県内各地の学習塾に協力をお願いして設置しており、割引料で学習塾に通える他、教材の無料配布などの支援を受けることができます。割引率や支援の内容は塾によって違うのでそれぞれの塾にご確認ください。

「地域の学習教室」は、地域の社会福祉施設や公民館などを確保し、同時に学習支援を志願する方々を募り、負担を抑えた安心の学習環境を子どもたちに提供する事業です。参加される子どもたちのほか、「実施場所」を提供していただける方、学習支援をしていただける方を同時募集です。

いずれも、詳しくは検索エンジンで「ひとり親家庭等応援サイト」を検索しご確認ください。か、下記連絡先にお尋ねください。

問い合わせ先
電話 096-324-2136（受付時間 平日 9:00～17:00）
社会福祉法人熊本県母子寡婦福祉連合会

税負担の不公平感を解消するため滞納処分を強化しています

町税や国民健康保険税は私たちが安心して健康的な暮らしを実現するために、重要な役割を持っています。一方、厳しい財政状況にある地方自治体にとっては貴重な財源です。公共サービスの充実と公平・公正な税負担のためにも、滞納を放置することはできません。

◆きちんと納付された方のためにも

納税者のうち 96 パーセント以上が、納期限内に納付している方々です。厳しい社会情勢の中にあって、切り詰めた生活をしながらも、きちんと納税している方も多いと思われます。町では、このように納期限内に納付された方との公平性を守るためにも、納税に対して誠意の見られない滞納者に対しては財産調査を積極的に行い、判明した財産については差し押さえを行い、滞納している町税などに充てる強制徴収対策を強化しています。

※平成24年度財産調査・滞納処分件数および差押金額（平成24年4月1日～平成25年2月15日）

	預貯金	給与	生命保険	その他	合計
調査件数	6,880 件	10 件	1,100 件	405 件	8,395 件
差押件数	218 件	4 件	19 件	31 件	272 件
差押金額	10,968,490 円	774,378 円	2,516,728 円	1,212,693 円	15,472,289 円

◆納期限内納付にご協力ください

町税の納付は、納期限内の自主納付が原則です。納期限を過ぎた場合は、督促状や催告書の発送などに多額の経費がかかり、その経費も町税で負担することになります。これからも納期限内の納付にご協力をお願いします。

◆納税が困難な人は、1人で悩まず、放置せず、早めに相談を

災害や盗難、本人や家族の病気、事業の休廃止、失業などのやむを得ない事情や多重債務などにより町税の納期ごとの納付が困難な場合は、お一人で悩んだり、放置しないで、早急にご相談ください。一括納付が難しい場合には、分割納付に応じることもできます。まずは、納付できない理由をお聞かせください。

（問い合わせ先）税務課 徴収係（72-1128） または清和・蘇陽各総合支所 税務住民係まで

国民健康保険加入者のみなさんへ

新しい保険証は 届きましたか？

新しい保険証を3月末までに各家庭に郵送でお届けしています。4月1日以降に受診されるときは、新しい保険証を使用してください。新しい保険証の色は、一般被保険者が青色、退職被保険者がクリーム色です。高齢受給者（70歳以上）の方には、高齢の文字と自己負担割合が記載してあります。保険証には、ご連絡の文書と個人情報保護シール、国保の小冊子「国保あれこれ」を同封しました。各種届出や給付内容等、制度のお知らせですので、ご一読をお願いします。なお、山都町に住民登録がない学生の方が国民健康保険法第116条（修学中の被保険者の特例）の適用を受けられるときは、在学証明書と印鑑を持参のうえ、健康福祉課で手続きをしてください。

平成22年7月の臓器移植法改正により、保険証の裏面に臓器提供に関する意思表示欄を設けています。記入方法などは、同封の文書を参考してください。臓器提供の意思表示は任意ですので、必ずしも記入する必要はありません。

保険証は、なくさないように注意しましょう。国保のお手続きとお尋ねは、次のところへご相談ください。

浜町事務所 健康福祉課 国保年金係 72-11173
清和総合支所 健康福祉課 82-21111
蘇陽総合支所 健康福祉課 83-11111

国民年金の学生納付特例

平成 24 年度において学生納付特例制度により、保険料納付を猶予されている方で、平成 25 年度も引き続き在学予定の方へ、基礎年金番号等が印字されたハガキ形式の学生納付特例申請書が4月上旬に送付されます。

平成 24 年度と同じ学校に在学される方は、このハガキに必要な事項を記入し返送されると、平成 25 年度も学生納付特例の申請ができます。この場合は、在学証明書の写し等の添付は不要です。

また、平成 25 年度は学生納付特例制度を利用せず、保険料の納付を希望される場合は納付書を送付いたしますので、お手数ですがお近くの年金事務所、または役場健康福祉課にご連絡ください。

なお、はじめて学生納付特例の申請をする方は、従来どおり役場で申請をしていただき、在学証明書の写し等の添付をお願いします。

※学生納付特例は、原則として申請日にかかわらず、4月から翌年3月までの期間を対象として審査します。

【障害基礎年金等との関係】

障害や死亡といった不慮の事態が生じた場合に、

(1) その事故が発生した月の前々月までの被保険者期間のうち保険料納付済期間（保険料免除期間）が3分の2以上ある場合、

(2) その事故が発生した月の前々月までの1年間に保険料の未納がない場合、には、障害基礎年金や遺族基礎年金が支給されますが、学生納付特例制度の承認を受けている期間は、保険料納付済期間と同様に当該要件の対象期間になりますので、万が一のときにも安心です。

※学生納付特例の申請が遅れると、申請日前に生じた不慮の事故や病気による障害について、障害基礎年金を受け取ることが出来ない場合がありますので、ご注意ください。

問い合わせ先
熊本東年金事務所 096-367-8144
役場 健康福祉課 72-1173

国民年金の保険料が 決まりました

平成 25 年 4 月からの国民年金保険料が
15,040円に決定しました。

【納め方】

- 納付書
- 口座振替
- クレジットカード

手続きが
必要です

【納付方法・割引額】

- 毎月納付
割引額はありません。
- 1年前納
納付書・クレジットカード(3,200円)
口座振替(3,780円)
- 半年前納
納付書・クレジットカード(730円)
口座振替(1,030円)
- 早割(口座振替のみ)
翌月末振替を当月末振替に変更するだけで毎月50円割引。

納付が困難な方は、保険料の免除制度があります。熊本東年金事務所、または役場健康福祉課へお早めにご相談ください。

問い合わせ先
熊本東年金事務所
096-367-8144
役場 健康福祉課国保年金係
72-1173

図書館情報

●お問い合わせ
・本館 73-1616 ・清和 82-3033 ・蘇陽 73-2755
●休館日：本館・蘇陽（月曜日・祝日・GW・お盆・年末年始）
清和（GW・お盆・年末年始）

—2013年子どもの読書週間—（4/23～5/12）
標語「たくさん読んで大きくなあれ」に決まりました！



素敵な絵手紙をいただきました！

わくわく号で巡回させていただいている「ほたるの里」より、素敵な絵手紙をいただきました。「ほたるの里」ではいつもたくさんの方にご利用いただいています。本当にありがとうございます。町内を走り始めて2年目のわくわく号ですが、いろいろな場所での出会いを大切に、すべての町民のみなさまに一冊の良書を手渡していけるよう、今年度も頑張りたいと思います。

4月のわくわく号運行予定



蘇陽地区

月日	巡回場所・時間
4月10日(水)	ブルーベリーハウス(午前10時30分～) 蘇陽南小学校(午前11時15分～) 馬見原保育園(午後1時30分～) 菅尾保育園(午後2時15分～) 二瀬本保育園(午後2時45分～) 蘇陽小学校(午後3時～) 蘇陽キッズ(午後3時15分～)
4月11日(木)	東竹原・老人いこいの家前(午前11時～) 蘇陽総合支所(午後0時30分～) 蘇陽中学校(午後1時30分～) ほたるの里(午後2時15分～)
4月12日(金)	スクランブル(午前10時30分～) 二瀬本・コミュニティセンター(午前11時30分～) 花上・公民館(午後1時～) 上差尾・興相商店(午後1時45分～) 菅尾・まこと薬局駐車場(午後2時30分～)

清和地区

月日	巡回場所・時間
4月16日(火)	小峰保育園(午前10時～) 清和小(午前10時30分～) 清和総合支所(午後0時30分～) 清和中(午後1時～)
2月17日(水)	原尻公民館(午前10時～) 花高原(午前10時30分～) 井無田公民館(午前11時～) 井無田診療所横(午前11時30～) 支援ハウス(午後1時～) 清和児童育成クラブ(午後3時30分～)

矢部地区

月日	巡回場所・時間
4月24日(水)	金内公民館(午前9時45分～) ころろ(午前10時30分～) 島木のお店(午前11時15分～) 藤木(午後1時15分～) 改善センター(午後2時～) 白小野(午後2時30分～)
4月25日(木)	稲生野(午前9時45分～) 一の瀬(午前10時20分～) 旧よつてはいよ(午前11時10分～) あおぞら(午後1時35分～) 白糸事務所(午後2時20分～) 菅・鮎の瀬(午後3時～)
4月26日(金)	風ノ木(午前10時～) 大矢荘(午前10時50分～) 光露館(午前11時20分～)

※図書館利用者カードをお持ちの方は、貸し出しに必要です必ずお持ちください。
※本をたくさん借りられる方はマイバッグの持参にご協力ください。巡回場所での滞在時間は約30分です。



「通潤橋 水が渡る橋」 熊日出版文化賞 マイブック賞受賞



「通潤橋 水が渡る橋」
文・編集：大林 美穂
画：國武 賢聖
監修：尾上 一哉・田上 彰・下田 美鈴

第34回熊日出版文化賞の選考会が2月8日に熊日本社で行われ、絵本「通潤橋 水が渡る橋」が自費出版物に贈られるマイブック賞を受賞しました。また受賞に際し「郷土の文化財への愛情が感じられ、通潤橋の意外に知らない点にも気付かされる深い内容」と書評頂きました。下田美鈴館長は「通潤橋を造った先人の志や苦勞を今一度分かりやすく町民に伝えたいと、4人がボランティアで書いた本。小学生の教材として使ってもらいたい。」と受賞の喜びを語ります。通潤橋の歴史を多くの方知ってもらいたい、子ども達に郷土の誇りを知って欲しいと製作された絵本が、高い評価をいただいた事を大変嬉しく思います。

図書館 お楽しみ会



日時 4月21日(日)
午後2時から
場所 図書館ホール

絵本の読み語りなどがあるよ！
みんなで遊びに来てね！

休館のお知らせ

GW中は、下記の日程で図書館は休館します。本の返却は、本館・蘇陽分館の返却ボックスをご利用ください（清和分館には返却ボックスはありません）。DVDとCDは破損のおそれがありますので、返却ボックスへは返却しないでください。

よろしく
お願い
します。



	4月29日	4月30日	5月1日	5月2日	5月3日	5月4日	5月5日	5月6日
本館	休館	開館	開館	開館	休館	休館	休館	休館
清和分館	開館	開館	開館	開館	休館	休館	休館	休館
蘇陽分館	休館	開館	開館	開館	休館	休館	休館	休館

菅地区が最優秀賞

「幸せ実感！むらづくり大賞」
 県内の農山漁村におけるむらづくり活動の中から他の模範となる特に優良な団体を表彰する「幸せ実感！むらづくり大賞」。その最優秀賞に菅地区が選ばれました。

菅地区は、菅地域振興会を中心に、棚田オーナー制度、茶オーナー制度、鮎の瀬交流館の運営、縁側カフェ、里山レストランなどの都市住民との交流を取り入れた活動を続け、「自分たちの地域は自分たちの手で」をモットーに活動しています。

昨年山都町で行われた第18回全国棚田（千枚田）サミットでも、現地見学会を「菅棚田」で実施。菅地域の住民が一丸となり、150人の見学者をもてなしました。

菅地域振興会の渡邊正弘会長は「長年、地域のみんなで取り組んでいる活動がこうして認められるのはうれしいです。」と受賞の感想を語ってくれました。

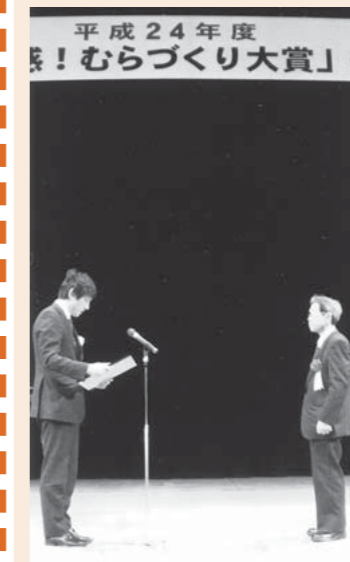

受賞式。右が渡邊正弘会長

地方自治の発展に貢献 ～議員功労表彰～



左から稲葉議員、田上議員、梅田議員

山都町議会の稲葉富人議員と梅田幸雄議員が、町議会議員として15年以上在職し、地方自治の発展や地域の振興への功労が認められ、全国町村議会議長会から表彰を受けました。また、田上聖議員は、23年以上にわたる長年の議員としての活動が地域の発展に大きく貢献したことが認められ、熊本県町村議会議長会から表彰を受けました。

自然の中で豊かに育つ子どもたち その39

矢部郷自然観察会 代表 藤吉 勇治

今年の干支は「巳」、つまりへび年。へびと聞いて怖いと思う人も多いと思うが、へびの生態についてお話ししよう。昔は、よく家屋にへびが住み着き「屋敷へび」と呼ばれていた。このへびはアオダイショウという種類で、特にネズミや小動物を餌とする。ネズミの害を防ぐため「屋敷へび」は人の役にもなり重宝された。昔は「屋敷へび」を殺したらいかん。」と言われた記憶がある。

アオダイショウは、日本産へび類では最大種で、全長は2mを優に越える。3枚の写真はいずれもアオダイショウの抜け殻だ。御岳小学校の子どもたちの持っている抜け殻は、長さが2m10cm以上もあった。ネズミなどを捕食することから、人の生活と関係が深く、人里やその周辺に生息し、深山などで観察されることは少ない。

アオダイショウは無毒でおとなしいへびだが、人にいじめられた経験のある個体は攻撃的になる場合がある。夏にツバメの巣の卵やヒナを狙って校舎の壁に登るアオダイショウをよく見かける。アオダイショウの体は、腹板の側方に側稜と呼ばれる部位があり、それを引っかけながら垂直の壁に登ることができる。また、獲物を丸呑みし、消化できない骨や羽、毛などをペリットとして固めて吐き出すなど、不思議な体の仕組みや生態がある。

ところで、最近、里山周辺のへびの数が減少しているように感じる。山都町においても以前に比べてへびが少なくなっている。その原因の一つとして、増えすぎたイノシシにへびが食べられていくという話も聞く。

今年へび年、へびを詳しく観察するのもいいだろう。ただし、毒へびには注意が必要だ。山都町に生息する毒へびは、ニホンマムシとヤマカガシ（山都町では「あずきへび」と呼ばれている）の二種がいる。



平成20年御岳小学校

日向往環歴史ウォークin山都町

- ①春の花々が参加者を迎えます。
- ②温かい地域のおもてなし（北中島十田里）
- ③2日目、雨の中、歓喜のゴール
- ④当時を思わせる衣装で参加された方も（山屋トンネル）



3月16・17日の2日間、日向往環歴史ウォークin山都町が行われました。2日間4つのコースに754人が参加。第8回目を迎えた今回のコースは、1日目、通潤橋から馬見原商店街までの「めがせ馬見原コース（約23km）」と「馬見原散策コース（約5km）」。そして、2日目、御船町上野の鼎春園をスタートし、通潤橋を目指す「めがせ通潤橋コース（約20km）」と「浜町散策コース（約6km）」のコースが準備されました。昨年、雨に降られたこの大会。今回、1日目は気持ちの良い晴天でしたが、2日目は午後から雨。最後に残念な天気となりましたが、参加者は、ところどころに春の気配が見える街道を楽しみながら歩いていました。今回の大会もボランティアのみなさんの大きな支えがありました。観光協会や日向往環顕彰会、馬見原まちづくり協議会によるガイド、そして、沿線の地域の方々が、公民館を開放して休憩所などを設けるなど、心からのおもてなしが参加者を迎えました。各地区の女性部の方々が、手作りのおにぎりや果物・お菓子を提供して「おつかれさま。がんばって。」と参加者を励まして送り出していました。

YOU&YOU通信 Vol.70

YOU&YOUカップル誕生

YOU&YOU 26組目となる夫婦が誕生しました。1月23日に入籍された白鷹浩之さん、明美さん夫婦（清和地区）です。

出会いは、平成23年11月の熊本市で行った日帰り交流会です。同世代の二人は、始めて出会ったとは思えないほどに素敵な雰囲気です。とても期待していたカップルでした。その後、1年数ヶ月のお付き合い期間を経て、ゴールインされました。

入籍をされたお二人、お付き合い中のアンケートで、「出会って本当に良かった、毎日が楽しく、最後に参加して良かった！」さらに、まだ参加していない独身者へということ、ぜひ勇気を出して参加して、積極的に行動してほしい」との言葉をいただいています。



白鷹浩之さん、明美さん夫婦
新しい生活をスタートさせるお二人、寄り添いながら素敵な家庭を築かれることでしょう。

二月交流会紹介

今回は、まだまだ寒さが厳しい季節。2月17日（日）に男女合わせて10人の参加で、五ヶ瀬町・高千穂町方面に出掛けました。パワースポットとして有

名な高千穂は、女性陣の心をひきつけました。最初に行った五ヶ瀬ワイナリーでは、ワインの試飲を楽しみながら、美味しいうランチ、そしてお買い物を楽しみました。その後、高千穂峡、天岩戸神社へ。そこでは、全員で散策をして、神秘的な雰囲気を楽しみました。時間が止まり参加者同士の心が一体となったような、そんな時間を過ごしました。それぞれの思いがある中で、事務局の思いはただ一つです。一組でも、幸せなカップルが誕生することを願うばかりです。皆様のご利益があることを願っています。

【平成25年度は菜園交流会をします!!】
 新年度上半期は、前回は掲載させていただいたように、山都町で菜園交流会を予定しています。参加者の皆さんで、野菜作り（トマト・ピーマン等）をして、オリジナルレシピで料理体験や懇親会を予定しています。参加したいと思う方、お気軽にお問い合わせください。

●問い合わせ先
 YOU&YOU事務局
 （役場 総務課）成瀬・吉田
 【専用電話】090-9565-9589
 【専用アドレスPC】marriage.support@town.kumamoto-yamato.lg.jp
 【専用アドレス携帯】you_and_you@docomone.jp



元気いっぱい!

山都町の女性たちが活動するグループ
「山都のやまんまの会」

「山都のやまんまの会」は、平成23年春に発足した新しい会。生まれや育ち、職業など生活環境が異なる女性たちがそれぞれの活動フィールドの垣根を越えて組織された。「決してグチを言わない。明るく前向きで、世の中のために人間である。」を合い言葉に、研修や勉強会など活動の場を拡げている。今回のイベントも「まずは自分たちのやれることをやってみよう」という想いから「やまんマルシェ」の実現に向けて進み出した。誰かがアイデアを出し、メンバーのおのおのが能力や経験を活かし磨き上げ、形作っていく。それぞれの「できること」をひらすら考え、話し合いを重ねた結果、「やまんマルシェ」の実現に結びついていった。山都のやまんまの会は、ごく普通の女性達一人ひとりの様々な個性を大切にしながら、次々と溢れる多種多様な発想を「地域おこし」に結び付けたいとしているが、これは、地域に眠る新しい人材を掘り起こす「人起こし」と表現した方が正しいのかもしれない。女性の持つ豊かな感性と生活体験を通じた視点や行動力が、この町を変えていくだろう。



「今回の参道市が成功したのは、地域の皆様、そして敷地の整備や音響、駐車場にも町内各事業所様の協力があるなど、多くの方々に支援していただいたおかげです。本当にありがとうございました。」と語るのは、山都のやまんまの会会長の石井陽子さん。

「恋」をテーマの仕掛けは、「恋絵馬」や「恋のかをり袋」、「恋みくじ」。



参道を駆け上る「福女(ふくおんな)」選びは、町外から参加した女性も。

「音楽と楽しむ本の読み聞かせ」には、大人も子どもも足をとめて聞き入っていた。

「恋絵馬」を製作したのは矢部高校緑科学科の生徒たち

神社からは、女子の憧れ「巫女さんの衣装」も貸し出してくれた。

各出店者たちが、こだわりの演出で来客者をもてなしてくれた。

山都町の宝、無農薬の安心安全で美味しい農産物のお店は大好評。

「恋愛成就！」恋一路神社で参道市開催

浜町商店街の一角に佇む小一領神社。寛仁2年(1018年)に建立され、普段は静寂な雰囲気にも包まれたこの場所が、3月3日の桃の節句、華やかな空気に満ちた。別名「恋一路神社」と呼ばれるこの場所を舞台に、山都のやまんまの会主催による恋愛や女性らしさをテーマにした「やまんマルシェ」が開催された。参道や境内には町内外から53もの個性的な店舗が並んだ。なんと来場者は1,200人にも及び、参道の随所にあしらわれた桃の切り花の香るなか、手作り感溢れるイベントや小さな可愛い店舗で賑わった。



小一領神社の本殿には5つのハートマークがあしらわれている。桃の節句に行う恋愛をテーマにしたイベントにはぴったりの場所。



「やまんマルシェ」は、浜町の新しいイベントとして、また、2018年に迎える神社の千年祭に向けて、定着させていきたいと胸を膨らませている。

やまんまの会

こいちろう(こいいちろ) 小一領(恋一路)神社

参道市

マルシェ

マルシェ[marché]とは仏語で、市場とか歩くという意味。日本でもいしえから参道には「市」が立っていた。消費者と生産者・小売業者が非常に近い距離で触れあえる市を興すことは、日本社会ではなじみ深いものである。「マルシェは、歩くと元気になる。」といわれる。恋が叶う神社と親しまれるようになったこの場所で、やまんまの会の市=マルシェをやらうとなったのは、至極当然の成り行きだった。

フォトグラファー
誰でも Photographer in 山都町

The Fun Gang ファンギヤング Presents

第一回目のテーマは「**山都町の桜**」です。

自宅の、近所の、山都町にある、あなたご自慢の桜を教えてください。作品は**すべて** web サイトに掲載する予定です。また「町内**巡回写真展**」や「町内**桜マップ**」を作る予定です。今回、写真家「堀和義」さんを、特別審査員にお迎えしています。

出品料は無料です。出品は町内外のどなたでもできます！みなさんふるってご応募ください！

写真家 堀和義さんのプロフィール
1949年岐阜県出身。現在、風景、人物、広告など、多岐の分野で活躍中。近年は桜の写真を皇室へ献上されています。日本写真芸術学会会員。

The Fun Gang (ファンギヤング)
担当：松井

〒861-3911
熊本県上益城郡山都町菅尾 483-1
TEL：0967-83-0155
メール：thefungang@goo.jp
携帯：080-6791-8880

＜ご注意事項＞

- web サイト掲載の際、本名以外を希望される場合、「ニックネーム」をお書き下さい。
- 作品の撮影場所・タイトル・コメントは web サイトで紹介させていただきます。
- 受賞の方にはメール又はお電話にてご連絡いたします。
- 賞は増えることもあります。
- 作品のご返却ありませんのでご注意ください。
- 頂きました個人情報、受賞や写真展のお知らせ等、主催者からのご連絡のみに、ご利用させていただきます。第三者への流用はございません。

＜募集要項＞

テーマ：山都町の桜
出品数：制限なし（但し、無発表の作品に限ります。）
サイズ：2L～四つ切（A4可）又はデータ
（1作品5MB以下のJPEG/PNGデータ）
部門：子供（～中学生）・高校生・大人（大学生～69歳）・高齢者（70歳以上）
必要事項：作品の「撮影場所」「タイトル」「コメント」（webに掲載されます）作者の「お名前」「ご住所」「生年月日（年齢）」「お電話番号」「メールアドレス」
締切日：4月30日（火）消印有効
掲載 web サイト：www.thefungang.blog18.fc2.com
特別審査員賞：1名

工事の安全を祈願 新庁舎建設工事安全祈願祭

山都町役場の本庁舎新庁舎建設工事の安全祈願祭が3月4日、山都町浜町6番地の建設予定地で開かれました。総事業費は取付道路や用地費等を含めて約23億で、2014年10月末の完成を目指します。

新庁舎は「山間にある山都町の趣」を意識したデザインとなっています。鉄筋コンクリート3階建て、延べ床面積は4,793平方メートルを予定。1階に来庁者の多い住民環境課、健康福祉課、2階に町長室、総務、企画などの総務部門と建設、農林などの事業部門、3階に町議会議場と教育委員会などを配置します。段差のある



地形を利用して、いずれの階からも出入りすることができます。また、ユニバーサルデザインやランニングコストの低減を取り入れています。

旧庁舎は老朽化に伴う維持管理や耐震・安全性の問題をはじめ、駐車場の狭さなどが課題に挙がっていたため、平成21年に解体。現在5つの事務所に分かれており、訪れる町民にとっては不便な状態が続いています。

甲斐利幸町長は「新庁舎建設は町政の課題だった。町の未来のために理解をいただいた地権者の皆さんに感謝する。工事の安全と誇れる庁舎の建設を祈願する」とあいさつした。



山都警察署・署協議会だより

山都警察署 TEL72-0110

熊本県警のホームページ
http://www.police.pref.kumamoto.jp/
管内の犯罪・交通事故の発生状況、県警からのお知らせ等が掲載中です。

第3回山都警察署協議会開催

2月13日、山都警察署において本年度第3回目の警察署協議会を開催し、警察署から平成24年中の熊本県内及び山都町の犯罪情勢・交通事故の発生状況並びに今後の取組みについて説明を受けました。

また今回は、心身の鍛練と犯人を制圧・逮捕するために、普段から警察署で行われている「逮捕術」の訓練を見学し、普段とは違う署員の顔を拝見することができました。



警察署協議会審議事項

- ・管内の人身交通事故は主に、**昼間の国道**上で発生し、**高齢者の運転**によるものが多い。
- ・交通事故抑止のため、主として国道における街頭活動や交通指導を強化する。
- ・昨年は、**約3,100人**に対して交通安全教室や安全講習を実施した。
- ・今年も山都町で交通死亡事故を発生させないように、住民の方の協力をお願いします。
- ・高齢者や女性・子どもなど、**社会的弱者の犯罪被害防止**のため、防犯講話の積極的な実施と防犯ボランティア団体と連携した活動を推進する。
- ・身近で発生する事件の予防、検挙活動を強化する。
- ・いじめなどの問題に対しては、教育関係機関と連携し適切に対応する。 など

第12回山都地区

『無事故・無違反チャレンジ102』結果

昨年9月21日～12月31日の102日間、町内の方が3名1組となり、計172チーム（516人）が「無事故・無違反」にチャレンジされ、今回は161チームが無事故・無違反を達成されました。達成チームの中から抽選で当選したチームには山都町商工会発行の商品券が贈られました。今後も安全運転をお願いします。



（2月27日に行われた抽選会の様子）

犯罪・交通事故発生状況

事件・事故	25年(1～2月末)
刑法犯	6件(6件)
人身交通事故	6件(4件)

※()内は昨年同時期の発生状況

平成24年度交通安全標語コンクール 入選作品

山都地区交通安全協会が募集した、交通安全の標語コンクールの入選作品を毎月2作品ずつご紹介していきます。

あせらずに 電話は車を 止めてから（矢部高 春木桂高）
シートベルト 前も後ろも してですか（矢部小 甲斐愛望）

（学校名は当時）

道の風そよ風パーク オープン

2月28日、そよ風パークで『道の駅そよ風パーク開駅式』が行われ、町関係者など約200人が出席しました。そよ風パークは、長期滞在型の、農村と都市の交流施設として平成8年に開業、宿泊施設を中心に物産館、レストラン、浴場、体験施設など、「自然のテーマパーク」としてあらゆる世代の人々が豊かな自然空間を楽しめる施設として親しまれてきました。

昨年3月、国土交通省は新たな道の駅としてそよ風パークを含む10駅を追加しました。全国の道の駅の登録は計996駅となり、九州地方では120番目、県内では23番目、そして山都町では3番目となる道の駅となります。今までの休憩・観光施設の機能のほかに、今回、国道265号の道路利用者に対する気象情報や道路交通情報、災害情報など、新しく情報発信機能が加わりました。

当日は、開駅式典（除幕式・テープカット）、大阿蘇蘇陽太鼓喜楽の演奏などが行われました。式典で甲斐利幸町長は「道の駅の認定に携わっていただいた関係者の皆様に感謝申し上げます。道路利用者の利便性の向上と合わせて、国道265号沿いに賑わいを創出し、活力あるまちづくりに大きく貢献できると期待しています。」とあいさつしました。

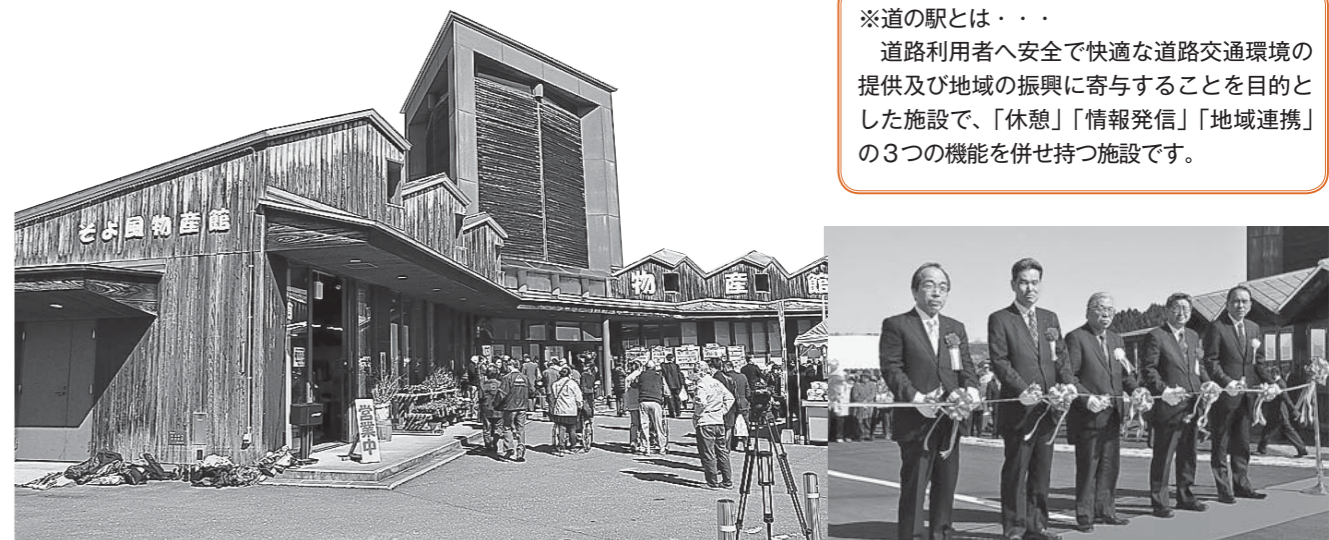

※道の駅とは・・・

道路利用者へ安全で快適な道路交通環境の提供及び地域の振興に寄与することを目的とした施設で、「休憩」「情報発信」「地域連携」の3つの機能を併せ持つ施設です。

すくすく育で

乳幼児検診

平成 25 年 2 月 15 日 = 千寿苑
平成 25 年 2 月 22 日 = 蘇陽保健センター

1歳児
健診

7ヶ月
健診

4ヶ月
健診

SportsLife Navigation

少年スポーツクラブ

町内には小学生を対象とした、さまざまなスポーツクラブがあります。ここではそのスポーツクラブをご紹介します。4月から新年度が始まります。子どもさんの興味を引くスポーツクラブがありましたらぜひ一度お問い合わせください。

- ①種目 ②対象学年 ③練習日◇時間
④練習場所 ⑤月謝等 ⑥連絡先

山都警察署 少年剣道 洗心会

- ①剣道
- ②年長児～小6
- ③月・水・金曜日
- ◇午後6時30分～午後8時30分
- ④矢部高校武道場
- ⑤月2,000円
(入会金2,000円。防具等は支給。竹刀のみ自己負担)
- ⑥山下雄一監督
090-8225-4391

蘇陽 少年剣道クラブ

- ①剣道
- ②年長児～小6
- ③月・水・金曜日
- ◇午後7時30分～午後9時
- ④蘇陽林業者等健康増進施設
- ⑤月1,500円
(同世帯2人目からは1,000円。防具等は支給。竹刀のみ自己負担)
- ⑥橋本聖剛監督
(090-4353-4118)

山都警察署 少年柔道 泰武館

- ①柔道
- ②小1～小6
- ③毎週火・木・土曜日
- ◇午後6時～午後8時
- ④山都警察署
- ⑤月1,000円
(入会金2,000円)
- ⑥山都警察署生活安全係
(72-0110)

少林寺拳法 熊本清和道院

- ①少林寺拳法
- ②小1～小6
(中学生～一般も可)
- ③毎週月・水曜日◇午後7時～
- ④代表大濱清光さん宅(仮屋)
- ⑤入部時に説明
- ⑥大濱清光代表
(82-2391)

矢部卓球クラブ

- ①卓球
- ②小1～小6
(保育園児～一般も可)
- ③毎週月～金曜日
- ◇午後6時30分～午後9時
- ④通潤卓球場
- ⑤月3,000円
- ⑥坂本公生代表
090-4989-6031

山都少年 野球クラブ

- ①軟式野球
- ②小1～小6
- ③月・火・木・土・日曜日
- ◇(月・火・木)午後6時～午後8時
(土・日)午前9時～正午
- ④御岳グラウンド
- ⑤月2,500円
- ⑥坂本潤一郎
090-4993-3836

矢部FCジュニア

- ①サッカー
- ②小1～小6
- ③(小1～小3)火・土
(小4～小6)火・木・土
- ◇(火・木)午後6時～午後8時
(土)午後4時～午後6時
- ④中央グラウンド
- ⑤月1,500円
- ⑥事務局宮本大輔さん
080-1740-0394

矢部ジュニア バレーボールクラブ

- ①バレーボール
- ②小1～小6
- ③火・木・土曜日
- ◇(火・木)午後6時～午後8時
(土)午前9時～午後1時
- ④矢部小体育館
- ⑤月2,000円
- ⑥荒木幸代後援会会長
080-2756-6229

蘇陽ジュニア バドミントンクラブ

- ①バドミントン
- ②小1～小6(中学生可)
- ③毎週月・金曜日
- ◇午後7時30分～午後9時30分
- ④蘇陽中体育館
- ⑤年3,000円
- ⑥坂本竜也代表
090-1366-3206

蘇陽ジュニア ソフトテニスクラブ

- ①ソフトテニス
- ②小1～小6
- ③毎週木曜日
- ◇午後7時30分～午後9時30分
- ④蘇陽林業者等健康増進施設
- ⑤月1,000円
- ⑥佐藤誓康代表 83-1111
(蘇陽総合支所健康福祉課)

T&F 蘇陽

- ①陸上
- ②小1～小6
- ③毎週水曜日
- ◇午後5時～午後6時30分
- ③蘇陽南小・旧馬原中グラウンド
- ④入会金のみ2,000円
(大会参加費等は実費)
- ⑤栗屋正博代表
(090-4355-3166)

わたしたちの人権

97

だれもが人間として生きていくうえで侵すことのできない当然の権利。これが「人権」です。

ドメスティックバイオレンス(DV)のない社会を

DVとは、配偶者などの「親密な関係」にある人からの暴力で、あらゆる暴力を用いて相手を支配しようとする行為をいいます。最近ニュースでも、DVを原因とする殺人事件などが数多く報道されています。

DVは、殴る、けるなどの身体に対するものだけが暴力ではありません。暴力にはさまざまな形があります。

・身体的暴力

殴る・ける・たたく・物を投げつける・突き飛ばす・髪を引っ張るなど

・精神的暴力

無視する・暴言を吐く・脅す・恥をかかせる・他人に悪口を言う

・性的暴力

性行為を強要する・避妊に協力しない・無理やりポルノを見せるなど

・社会的暴力

親戚や友人などとのつきあいを制限する・電話や手紙を細かくチェックする・行動を監視する

・経済的暴力

生活費を渡さない・外で働くことを禁じる・借金をさせるなど

・子どもを利用した暴力

子どもの前で暴力を振るう・子どもに悪口を言う・子どもを傷つけるといった脅すなど

※DV (domestic violence) は直訳すると「家庭内暴力」ですが、ここでは、配偶者からの暴力の意味で使用しています。

DVに関する疑問

Q. DVってけんかとおなじじゃないの？

A. DVとけんかは違います。けんかは、お互いが対等の立場で見えぶつけ合う一時的なものです。一方、DVはどちらかから一方的に継続して振るわれる暴力

DVは犯罪となる行為を含む 重大な人権侵害です

で、その間には支配と従属の関係があります。DV関係にある場合、暴力を受けている人は自分の意見を言うことができず、何をすることも相手の許可を必要とし自由がありません。

Q. ごく一部の人の間でおこることじゃない？

A. 国の調査では、女性の33.2%、男性の17.7%が配偶者から暴力を受けたことがある回答しています。この中で何度も暴力を受けたことがある人は女性が10.8%、男性が2.9%となっています。女性の10人に1人が何度も暴力をふるわれているのです。

DVの影響

暴力が被害者へ与える影響ははかりきれません。身体に対する暴力は、骨折やあざ、切り傷などを傷つけ、場合によっては、被害者が亡くなってしまうという結果になることがあります。

相談してください

暴力を受けたら、まずは熊本県女性相談センターに相談しましょう。また、身体的暴力を受けている人を発見したら、相談センターか警察に通報してください。

熊本県女性相談センター

DV相談
電話 096-381-7110
平日 午前8時30分～午後10時
土日祝 午前9時～午後10時

季節のうた

▼馬見原酔山会

地上では戦争絶えず冬銀河
旅立ちはいい日でしたね春一番
老いの身につかず離れず春の風邪

▼やまなみの会

健康を祈りひたすら春を待つ
初空にそぼだつ九州山脈ぞ
戦の疼きや父の夢を見る

汁は飲むなど医師は言えども
ライメンの最後の一滴命なりけり

週末に母のためにと来る娘
細雪など蹴散らしてくる

早朝の霜おく土手の下道を
急ぎ帰りに味噌汁作る

▼通潤句会

下萌ゆる殉国の碑を囲みつつ
気にもせぬ限界集落梅真白

▼清和短歌会

立春にうめの蕾もふくらめど
鶯のはつね今だ聞かれず
水仙の黄色い花がぼやけてる
絵手紙の中の春がまどろむ
厳寒に肌身せめられしがみつく
古き炬燵に婆の残り香

高田ゆかり	高田 眞司	赤星たづえ	古閑比奈子
岩永 周子	水野 信子	水野 信子	木下スエオ
岩村ヨシ子	岩村ヨシ子	岩村ヨシ子	田代 エミ
菊池 幸子	中村 暢子	小崎 孝行	野中まら子
平川 竜			

4月の当番医
4月7日 伴 病院 (電話 72-0029)
4月14日 野田 医院 (電話 72-0307)
4月21日 矢部広域病院 (電話 72-1121)
4月28日 瀬戸 病院 (電話 75-0111)

山都町の人口

(平成25年2月28日現在)

男 8,378人 (-9)
女 8,972人 (-14)
計 17,350人 (-23)
世帯 6,766戸 (+5)

※ () は前月比
※ 最高齢は106歳 [女性1人]
※ 1月1日～2月28日の出生届数
14人 (うち2月は10人)
※ 1月1日～2月28日の死亡届数
60人 (うち2月は23人)

山都町観光案内所
ギャラリー喫茶
ルポン
☎72-1054



星田那智湖子さん(美里町)、吉村美弥子さん(美里町)、星田岳資さん(熊本市)による油絵、水彩画など約20点を展示します。

～4月ギャラリーのご案内～
「三人展」
4月1日(月)～30日(火)
水曜定休日

書道

雲雨時帯る教珠木
落又添少一筆

和光教室書道部の八田豊久さん(入佐)作

訂正とお詫び

広報やまと2月号(2月27日発行)において、記事に誤りがありました。関係者のみなさまには大変ご迷惑をおかけしました。お詫びして訂正します。

- (2ページ)甲斐利幸町長 退任のあいさつ内
1段目右から7行目
(誤)「水海面積」→(正)「氷海面積」
- (12ページ)まちの話題
救急フォーラム 1行目
(誤)「1月26日」→(正)「1月19日」
- (16ページ)都市対抗熊日駅伝内
(正)1月27日に行われた女子駅伝では、中川京香さん(3区・矢部中)と一瀬遥香さん(4区・尚綱高)、枝尾祐希さん(7区・清和中)が出演。
- (28ページ)淡路人形座特別公演 開催日
(誤)3月9日(日)→(正)3月9日(土)

山都町 写真コンテスト



最優秀賞「縁側」上田幸洋さん

2月17日(日)に「山都町写真コンテスト表彰式」が通潤山荘で行われました。

同コンテストは、山都町と全日本写真連盟熊本県支部主催で行われ、80人(269点)の応募がありました。作品は全日本写真連盟総本部理事内山淳氏らにより審査され、最優秀賞には、構成がユニークで作者の豊かな感性が現れている、上田幸洋さん(山都町)の作品「縁側」が選ばれました。

表彰式には、最優秀賞に選ばれた上田さんのほか、優秀賞2点、特選2点、入選23点の入賞者が表彰されました。

これらの入賞作品は3月26日(火)から3月31日(日)まで崇城大学ギャラリー(熊本市中央区花畑町10-25)で展示されるほか、山都町観光案内所ル・ボンでも展示されます。(9/1~9/30)



優秀賞「鶺鴒の子滝の秋彩」ふくやま博司さん



優秀賞「棚田の情景」首藤建富さん



写真:「目丸山の春」撮影:藤本義也氏

今月の一枚



写真提供: フォトクラブ矢部

フォトクラブ矢部は、町内の写真愛好家が集うクラブで、文化祭や、ギャラリー喫茶ルボンでの作品展などで、その素晴らしい写真を披露されています。

今回は、2月中旬から3月中旬に見ごろとなる、冬の寒さに耐えて花を咲かせるフクジュソウを写した作品です。