

広報やまと

# YAMATO

みんなで創る、私たちのまちの未来

5

May 2026  
Vol.254



## CONTENTS

- [主な内容]
- ・ 迫力満点！山都町でプロレスイベント開催！！
  - ・ 通潤橋周辺施設整備が完了しました

## 矢部高校が九州農政局長賞を受賞されました！

矢部高校食農科学科の「有機イチゴ栽培」の取り組みが、農林水産省が実施する第2回みどり戦略学生チャレンジにおいて、九州農政局長賞を受賞されました。

育苗や定植後の栽培管理の中で、失敗してもあきらめることなく農家の方や専門家のアドバイスによる改善を図りながら、目標に向かって取り組む姿が高く評価されたものです。

受賞を受け、3月27日に町長を表敬訪問され、これまでの苦労や今後の目標について報告いただきました。

大久保さん、栗屋さんからは「山都町で有機イチゴ第1号を目指します！」と力強い言葉がありました。



左から坂本町長、本郷先生、大久保さん、栗屋あかねさん、緒方校長



## 矢部高校魅力化コンソーシアムを設立しました！

矢部高校と山都町は、矢部高校の魅力化と入学者増、山都町の活性化を目的として、産官学金が連携した共同事業体（コンソーシアム）を設立しました。

3月26日に矢部高校において設立第1回目の運営委員会を開催し、大学教授や各部門の専門家から11名を委員として選任しました。

委員会はワークショップ形式で行い、各委員からは多くのアイデアや意見が出されました。

出されたアイデアや意見は、今後の矢部高校と山都町の魅力化と活性化に繋がります。



運営委員会様子



- 前列左から 井手教育長、足立裕介氏（熊本学園大学教授）、坂本町長、緒方校長  
 後列左から 大堂良太氏（九州熱風法人よかごつ代表）、山下潤氏（県林業公社事務局次長）、都えみ氏（グローバル・クラウドファンディング代表取締役）、松岡和博氏（松岡グリーンファーム山都代表取締役）、眞鍋和博氏（北九州市立大学教授）  
 細谷英宣氏（熊本朝日放送執行役員・地域プロモーション局長）※当日オンライン参加  
 渡邊直登氏（アルサーガパートナーズ株式会社取締役）※当日欠席

## 国道445号金内橋の開通式が開催されました

令和5年7月3日未明、梅雨前線豪雨により落橋した金内橋が、令和8年3月28日に開通を迎えました。

この日、開通式典が盛大に執り行われ、明光保育園児によるオープニングアトラクションを皮切りに、金内地区の皆様をはじめ多くの関係者の方々に御臨席いただきました。

また、金内保育園児にもご参加いただき、金内橋にて、テープカットと渡り初めが行われ、新しい橋の門出を祝いました。

地元関係者皆様におかれましては、事業推進に際し、多大なるご協力をいただき感謝申し上げます。



金内橋テープカットの様子



渡り初めの全体写真

## 貴重な花酵母を使用した新酒の完成報告が行われました

通潤酒造が株式会社農大サポートの協力を得て開発した新たな純米吟醸酒「薔薇の光」が完成し、町長に報告が行われました。

この新しいお酒は、美智子上皇后陛下が皇太子妃時代に献呈されたバラ「プリンセス・ミチコ」由来の花酵母（東京農業大学バラ酵母PM-1）を使用し、町産の酒米を原料に作られるものです。本町が東京農業大学と包括連携協定を結んでいることがきっかけとなり、東京農大卒業生である通潤酒造 専務の山下愛子さんと本町在住で株式会社農大サポート 取締役（元東京農業大学 戦略室長）上田勉さんの繋がりによって、この花酵母の使用が全国で14番目、県内では初めて認められました。

山下愛子さんは「冷やして飲むことで香りと甘味が際立つ。ぜひ、地元の皆様にも味わっていただき、贈り物としても活用して欲しい」、また上田勉さんは「これまでの通潤酒造のお酒とは異なる新しいイメージで非常に美味しい仕上がり」と話されました。

この新酒は、今春より町内の小売店などで限定販売される予定です。

問合せ 商工観光課 ☎72-1115



左から通潤酒造山下愛子専務、山下泰雄社長、農大サポート上田勉取締役



純米吟醸酒「薔薇の光」



令和8年度 主な施策

<b>【安心・安全「山の都」のまちづくり】</b>	
地域福祉活動の推進	49,215 千円
高齢者福祉・障がい者福祉の充実	1,126,491 千円
消防・防災・防犯・交通安全など対応の強化	466,577 千円
健康づくり・医療体制の充実	504,214 千円
<b>【自分らしく暮らせる「山の都」のまちづくり】</b>	
子育て環境の整備、充実、発信	738,645 千円
学校教育環境の向上	406,157 千円
矢部高校応援体制の充実	19,755 千円
生涯学習の機会提供	57,635 千円
人権教育・啓発活動の充実	19,808 千円
<b>【産業振興に向けた「山の都」のまちづくり】</b>	
農村集落の維持	748,429 千円
森林資源を活用した産業振興	145,736 千円
農林業等の基盤強化	151,088 千円
有機農業全国No.1のまちの推進	44,533 千円
有害鳥獣対策	129,204 千円
<b>【魅力を高める「山の都」のまちづくり】</b>	
観光資源の発掘と受入体制の強化	251,793 千円
地域資源の再認識と活用	141,839 千円
商店街や道の駅のにぎわいづくり	95,120 千円
スポーツに親しむ機会の創出	86,940 千円
<b>【機能的な生活を支える「山の都」のまちづくり】</b>	
社会生活基盤の整備	1,390,815 千円
公共交通の確保・維持	105,045 千円
環境保全と循環型社会の形成	564,714 千円
<b>【住民主体で持続可能な「山の都」のまちづくり】</b>	
地域を支える人材の確保、育成	88,202 千円
地域づくり、まちづくり団体などの育成	21,336 千円
移住の促進・関係人口の創出	84,177 千円
<b>【その他】</b>	
農林施設災害復旧事業	1,636,650 千円
公共土木施設災害復旧事業	3,045,858 千円
ふるさと納税返礼品提供事業者支援	16,257 千円

●特別会計等予算

会計名	歳入・歳出
国民健康保険	2,246,041 千円
後期高齢者医療	402,373 千円
介護保険	3,032,317 千円

●公営企業(法適用)会計予算

会計名	歳入	歳出
水道事業	420,349 千円 (収益)	412,556 千円 (収益)
	262,001 千円 (資本)	508,277 千円 (資本)
病院事業	1,108,953 千円 (収益)	1,182,387 千円 (収益)
	35,997 千円 (資本)	214,242 千円 (資本)

**【機能的な生活を支える「山の都」のまちづくり】**  
 町内各所の道路改良や維持補修など社会基盤の整備に8億6千176万7千円を計上。さらに、公共交通の確保・維持として、コミュニティバス運行事業に2千338万円、デマンドタクシー運行事業に2千400万円を計上します。また、千滝クリーンハウス閉鎖に伴い、御船地区衛生施設組合へのし尿業務移管費用として1億5千523万円を計上しました。安心で快適な暮らしを支える施策を推進します。

**【住民主体で持続可能な「山の都」のまちづくり】**  
 空き家の改修や撤去、住宅取得への補助、そして空き家実態調査の経費を含む施策に加え、新たに民間事業者による分譲宅地開発への補助を進めるため、8千521万3千円を計上しました。これらの取り組みを通じて住みやすい環境を整備し、地域に新しい人の流れを生み出しながら、活力ある町づくりを実現していきます。

**【その他】**  
 ふるさと納税の指定取消に伴う、返礼品提供事業者への継続的な支援として1千625万7千円を計上しました。また、農地や農業施設、林業施設、町道や河川の災害復旧事業に46億8千250万8千円を計上し、地域の安全と社会基盤の回復を目指します。このほか主な施策は上記のとおりです。

# 令和8年度 山都町の予算

## 一般会計 174億3千6百万円

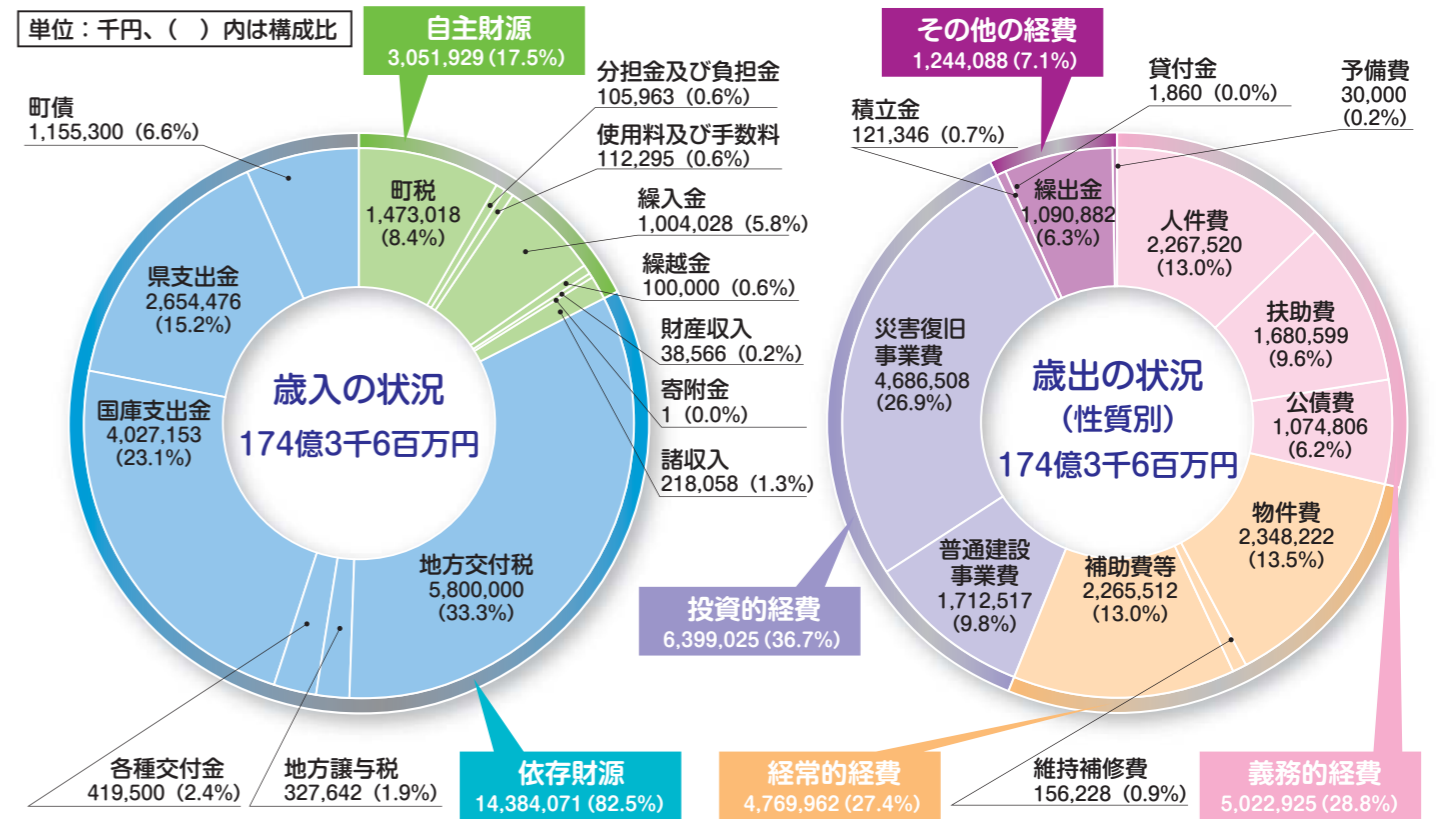

※構成比は小数点以下第2位を四捨五入しておりますため、合計が合わない場合があります。

●歳出の状況(目的別) 単位:千円、( )内は構成比

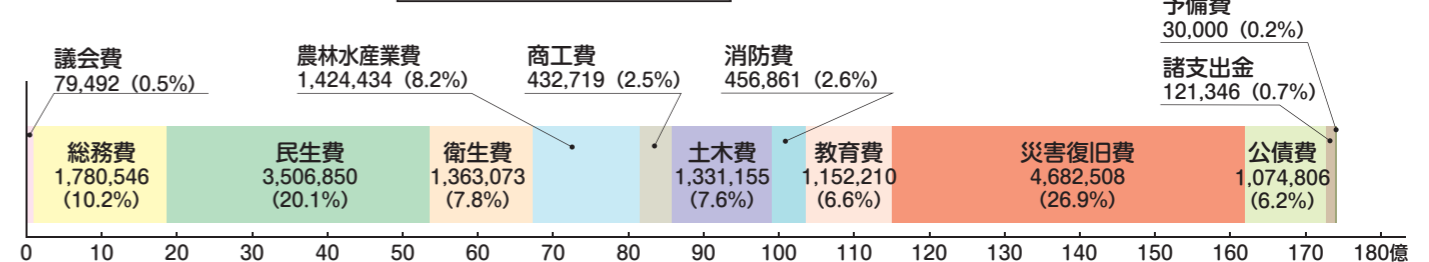

**総額** 174億3千6百万円の令和8年度一般会計当初予算を編成しました。令和7年度に比べ32億9千万円の増額となりましたが、これは、災害復旧事業の増加が主な要因です。

**【安心・安全「山の都」のまちづくり】**  
 町民の安心・安全な暮らしを守るため、物価高騰対応重点支援地方交付金を活用し、防犯カメラ設置支援事業に9百万円、LPガス使用世帯への補助に1千2百万円、また、困りごとへの対応を多機関で協力して行う重層的支援体制整備事業に1千3百万円を計上しました。

**【自分らしく暮らせる「山の都」のまちづくり】**  
 小中学校の給食費の補助を行い、保護者の負担を0(ゼロ)とする事業に4千137万円、保育所などへの通園費助成に600万円を計上し、子育て世帯を支援。また、矢部高校応援事業に1千975万5千円を充て、地域の教育環境の充実を図るなど、子育てしやすく、若者が成長できるまちづくりを推進します。

**【産業振興に向けた「山の都」のまちづくり】**  
 農村集落の維持関連事業に7億4千842万9千円、森林資源を活用した振興事業に1億4千573万6千円、有害鳥獣対策に1億2千920万4千円を計上。また、昨年8月の豪雨災害で災害復旧事業対象外の箇所を農家自らが復旧した場合の補助として4千万円を計上。早期復旧を後押しします。これらを活用しながら地域の産業を守り育て、持続可能なまちづくりを目指します。

**【魅力を高める「山の都」のまちづくり】**  
 通潤橋保存活用事業の一環として、文化的価値を守る御小屋保存修理事業に1億1千495万2千円を計上。ま

# 山都町職員人事異動

( )内は前職。異動があった職員のみ掲載しています。

## 【会計課】

会計管理者兼会計課長

高野 隆也 (福祉課長)

## 【総務課】

行政係長 藤本 朋広

(税務住民課徴収係長)

財政係長 北島 隆文(企画政策課)

防災係長兼演習場対策室長

仁田水 啓吾 (農林振興課)

主査 田中 克幸 (農林振興課)

主査 田中 ひとみ (議会事務局)

主事 藤岡 奈恵 (蘇陽支所)

熊本県派遣 主事 恵村 勇太 (福祉課)

## 【政策推進課】

課長 山下 公司 (商工観光課長)

政策調整室長 上野 誠喜

(総務課財政係長)

行革DX推進室長 橋本 聖剛

(企画政策課行革DX推進室長)

主幹 田中 愛 (企画政策課)

主査 宮崎 馨 (企画政策課)

主事 松永 直也 (総務課)

主事 村上 毅 (企画政策課)

主事 柴田 智洋 (企画政策課)

主事 本田 美香 (健康ほけん課)

【まちづくり課】

課長 北 貴友 (企画政策課長)

移住定住係長 水田 博文

(上益城広域連合派遣)

まちづくり係長 西山 太英

(生涯学習課体育施設整備推進室長)

主査 中川 雄貴 (山の都創造課)

主査 藤嶋 大輔 (企画政策課)

主査 上村 大地 (企画政策課)

主事 松本 裕平 (熊本県派遣)

主事 高橋 楓綾 (福祉課)

【環境水道課】

課長 菊地 勝也

(山の都創造課長)

工務係長 工藤 謙一郎 (建設課)

經理係長 赤星 稔 (環境水道課)

小峰クリンセンター長

大塚 優一 (環境水道課)

主査 泉 剛 (建設課)

主事 高橋 音希 (健康ほけん課)

主事 橋本 航汰 (新規採用)

【農業振興課】

課長 松本文孝 (農林振興課長)

農政係長 荒木 啓志

(学校教育課)

農村整備係長 阪本 洋一

(農林振興課農村整備係長)

農地係長(農業委員会) 興柁 宏幸

(農林振興課農地係長)

有機農業推進室長 藤原 義嗣

(企画政策課企画係長)

主幹 佐藤 香奈子 (農林振興課)

主幹 飯星 太英 (農林振興課)

主幹 真野 唯 (農林振興課)

主査 下田 理佐

(農林振興課農業委員会)

主査 井上 良太 (農林振興課)

主査 藤山 真悟

(農林振興課農業委員会)

主事 深水 蓮 (農林振興課)

主事 坂本 力斗 (税務住民課)

主事 藤原 麻由 (農林振興課)

主事 飯星 真幸 (環境水道課)

主事 藤原 紗有美 (農林振興課)

技師 石下 義行 (新規採用任期付)

技師 後藤 実穂 (新規採用任期付)

技師 寺本 海音 (大分県派遣)

【林業振興課】

課長 村山 浩司(総務課監理係長)

林政係長 後藤 生磨

(農林振興課地籍調査係長)

森林整備係長 平野 新也

(商工観光課施設整備係長)

有害鳥獣対策室長 藤川 秀一

(農林振興課林政係長)

主査 村山 光彦 (農林振興課)

主査 本田 裕一 (農林振興課)

主査 藤岡 弘樹 (総務課)

主事 古田 賢史 (建設課)

主事 松川 佳弘 (農林振興課)

技師 池永 英治(新規採用任期付)

地域林政アドバイザー 山下 潤

(新規採用任期付)

## 【商工観光課】

課長 山邊 剛

(山の都創造課山の都づくり推進室長)

課長補佐 濱名 崇英(熊本県派遣)

商工・労働係長 泉 昌江

(総務課人事給与係長)

観光振興係長 木野 貴之

(商工観光課商工観光係長)

主事 高本 彩斗 (税務住民課)

【町民課】

課長 玉目 知穂 (税務住民課長)

戸籍住民係長 下田 哲三

(税務住民課戸籍住民係長)

税務係長 堀 裕介

(税務住民課課税係長)

国保年金係長 渡橋 佐織

## 【そよう病院】

医師 井村 昭彦 (新規採用)

看護師 金子 麻耶 (新規採用)

【馬見原保育園】

保育士 小林 紗那 (新規採用)

【山都みらい保育園】

調理師 坂口 瞳 (清和小学校)

【清和小学校】

調理師 大塚 紀子 (山都みらい保育園)

【清和中学校】

調理師 佐藤 さやか (蘇陽中学校)

【蘇陽中学校】

調理師 小野 小百合(清和中学校)

【退職】

嶋田 浩幸

(会計管理者兼会計課長)

井場 賢一郎 (環境水道課)

枝尾 竜成 (学校教育課)

河端 良典 (建設課)

木實 美代子 (蘇陽南小学校)

倉重 陽一郎 (そよう病院)

【任期付終了】

植田 智子 (金内保育園)

山下 正代

(地域林政アドバイザー)

【熊本県派遣終了】

堀井 かさね (山の都創造課)

人権センター長 伊田 隆信

(福祉課人権センター長)

主幹 橋本 和幸

(福祉課人権センター)

主査 久保田 琴生 (福祉課)

主査 田中 健介 (福祉課)

主事 篠田 美憂 (福祉課)

主事 山下 湧大 (税務住民課)

主事 大窪 希来 (福祉課)

主事 吉良 桃子 (福祉課)

主事 金澤 愛里 (新規採用)

主任保健師 松本 文子 (福祉課)

主任保健師 山下 美香

(健康ほけん課)

主任保健師 山邊 渚 (福祉課)

主任保健師 兼田 知美

(健康ほけん課)

主任保健師 佐藤 美穂

(健康ほけん課)

保健師 高松 美香

(健康ほけん課)

保健師 梶原 桂 (健康ほけん課)

主任栄養士 片倉 和美

(健康ほけん課)

栄養士 藤本 由実

(健康ほけん課)

社会福祉士 甲斐 麻由美

(福祉課)

社会福祉士 東 祐介 (福祉課)

社会福祉士 村上 愛 (蘇陽支所)

保育士 村山 晶子 (福祉課)

保育士 佐藤 優

(福祉課人権センター)

【建設課】

参事 村上 敬治 (蘇陽支所長)

主査 藤河 信太郎 (農林振興課)

主事 椎木 拓弥 (生涯学習課)

主事 緒方 栄人 (農林振興課)

【蘇陽支所】

支所長 有働 頼貴(環境水道課長)

地域振興係長 山邊 慎哉

(環境水道課水道係長)

住民福祉係長 松永 康

(建設課維持管理係長)

主事 後藤 海優 (農林振興課)

【教育委員会学校教育課】

学校教育係長 興柁 幸司

(総務課防災係長兼演習場対策室長)

義務教育学校整備室長

佐藤 誓康 (福祉課福祉係長)

主幹 立田 さとみ (建設課)

技師 江藤 靖明 (商工観光課)

【教育委員会生涯学習課】

文化財係長 西 慶喜

(生涯学習課)

主査 高森 秀平 (税務住民課)

【議会事務局】

主査 井場 奈央 (福祉課)

## 教育委員および固定資産評価審査委員会委員を紹介します

令和8年第1回山都町議会定例会にて任命および選任の同意がなされた山都町教育委員および山都町固定資産評価審査委員会委員をご紹介します。



山都町教育委員  
豊田 亜矢子氏

(任期)  
令和8年3月26日から  
令和12年3月25日まで

山都町固定資産評価審査委員会委員

田中 耕治氏 白鷹 敬一氏 小屋迫 厚文氏  
(任期)  
令和8年4月1日から令和11年3月31日



問合 総務課 ☎ 72-1111

## 令和8年度 行政相談日のお知らせ

今年度の行政相談日を下記のとおり予定しています。行政に対する要望やご意見などございましたらお気軽にご相談ください。相談は無料で、秘密は固く守られます。

なお、都合により変更・中止となる場合がありますので、防災無線や下記問合せ先へ確認のうえお越しください。

- 日程 令和8年 6月18日(木) 午前9時 ~ 正午まで
- 令和8年 8月20日(木) 午前9時 ~ 正午まで
- 令和8年 10月15日(木) 午前9時 ~ 正午まで
- 令和8年 12月17日(木) 午前9時 ~ 正午まで
- 令和9年 2月18日(木) 午前9時 ~ 正午まで

○場所 山都町役場 本庁および各支所(清和・蘇陽)会議室

※上記日時以外でも相談を受付けています。下記問合せ先へ連絡いただくと後日相談委員へお取次ぎいたします。

### 行政相談委員とは?

市町村長からの推薦により、総務大臣が委嘱した民間有識者で、全国に約5,000人が配置されています。無報酬のボランティアとして、国などの行政活動全般に関する相談等を受け付け、その解決のための助言や関係機関に対する連絡などの業務を行っています。

問合 総務課 ☎ 72-1111



(矢部地区)  
田中 耕治 委員



(清和地区)  
藤島 精吾 委員



(蘇陽地区)  
入田 あをい 委員

## そよう病院では専門外来診療を行っています

そよう病院では、内視鏡検査やMRI検査、健診事業や訪問看護など様々な検査や事業を行っています。また、時間外や土日祝日は、救急外来として受診することができます。

受付時間：8:00～11:30 13:00～16:30  
診療時間：8:30～17:15

診療科目：内科、外科、循環器内科、消化器外科  
呼吸器内科、整形外科、小児外科  
小児科、眼科、リハビリテーション科  
精神科、心療内科、脳神経内科、歯科  
歯科口腔外科、代謝内科

※循環器内科、代謝内科、整形外科、小児科、眼科は熊本大学病院の医師が診察します。

※外来受診やその他のお問合せは、そよう病院(☎ 83-1122)までご連絡をいただきますようご協力をお願いします。



新しい医師、看護師を紹介します。よろしくお祈いします。



井村昭彦医師

これまでは呼吸器内科として働いておりました。当院で求められる医療を理解し、提供していけるよう努力していきます。



金子麻耶看護師

笑顔忘れず、皆様に安心感を与えられるよう努めていきます。



松高正宗看護師

熊本県の看護職キャリア支援事業研修により、熊本大学病院から1年間出向で地域医療を学びに来ました。短い間ですがよろしくお祈いします。初めての外来で戸惑いつつたくさん学ばせてもらっています。

診療科目	月	火	水	木	金	土	日
一般外来(総合診療科)	●	●	●	●	●		
脳神経内科		●	●		●		
循環器内科	●			●			
代謝内科	●						
整形外科		●			●		
小児科	○	○	○	○	●		
眼科 午後				●			
心療内科 第1・3午前				●			
歯科	●	●	●	●	●	●	●
☎83-1133						●	●
人工透析科	●	●	●	●	●	●	●

※井無田診療所は毎週火曜日、北部診療所は毎週金曜日、緑川診療所は原則毎月第2月曜日となります。  
※心療内科は完全予約制です。詳しくは益城病院(☎096-286-3611)までお問い合わせください。

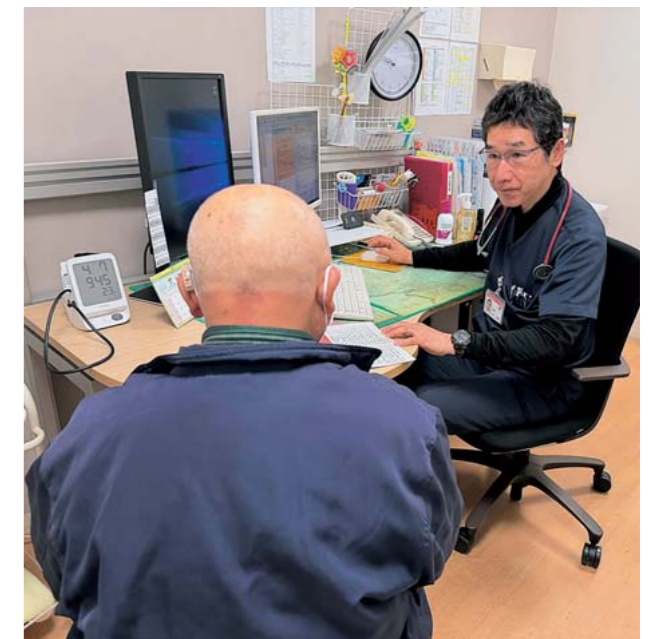

外来診療の様子

問合 そよう病院 ☎ 83-1122

## 軽自動車税の納付と障害者手帳所持者等の減免について



軽自動車税は4月1日時点の所有者または使用者に課税されます。

納期限の6月1日(月)までに、納付書裏面に記載の納付場所にて納めてください。口座振替で納付される方は、5月25日(月)が口座振替日となっています。また、二次元コード決済で軽自動車の納税が可能です。詳しくは地方税ポータルシステムホームページ「地方税お支払いサイト」をご覧ください。



(地方税ポータルシステム)



### 【減免の拡充について】

令和8年4月1日から、障がいのある方が利用できる軽自動車税の減免制度がさらに使いやすくなりました。

本人の障がいの程度に応じて、同居の有無に関わらず生計を一にする者が運転する場合も対象となり、通院だけでなく日常生活での利用も減免の対象となりました。

また、車の名義も本人だけでなく生計を一にする者の名義でも減免が受けられるようになりました。

項目	現行	改正内容
家族運転の範囲拡大	重度の障がいのみ(主に1～3級)が対象	→ 本人運転の障がいの程度と同等
家族運転における用途	用途を通院等に限定	→ 日常生活を追加
生計を一にする者の定義の整理	原則、本人と同居すること	→ 別居していても、生活費などを継続的に共有している(扶養関係にある)と認められる場合は、生計を一にするとする。
車検証の名義人の拡大	原則、本人名義であること	→ 家族名義(生計を一にする者)でも対象

### 【申請方法】

軽自動車税の減免を希望される方は、必要書類を準備のうえ、納期限の6月1日(月)までに、町民課または各支所住民福祉係にて手続きをお願いします。

#### 必要書類

車検証(写し可)、運転免許証(運転される方のもの)  
お持ちの手帳(身体障害者手帳、戦傷病者手帳、療育手帳、精神障害者保健福祉手帳のうち)すべて

### 【社会福祉法人などの公益減免について】

公益減免の対象となる車両についても見直しを行い、内容をわかりやすく整理しました。

社会福祉法人などが行う福祉サービス(入所施設や通所サービスなど)において、利用者の送迎や物資の運搬に使用する軽自動車等が対象となります。

### 【注意点】

療育手帳または精神・身体障害者手帳を有する者が所有する軽自動車については、手帳をお持ちの方1人につき、1台まで減免を受けることができます。ただし、車検証に事業用と記載されているものや障がいの等級によっては減免を受けられない場合があります。また、以前に申請された方も毎年申請が必要ですのでご注意ください。

※申請が遅れると減免を受けられなくなりますので、必ず期限内の申請をお願いします。

問合せ 町民課 ☎ 72-1128

## 人権擁護委員を紹介します



本町の5人の人権擁護委員を紹介します。<令和8年4月1日現在>

矢部地区：渡邊尚子さん、鳥井三津子さん(新任)

清和地区：奈須豊子さん

蘇陽地区：小屋迫厚文さん、深田隆浩さん

### <人権擁護委員の主な活動>

- ・面談や電話による人権相談に応じること。
- ・人権意識を高めるため、人権啓発活動を行うこと。
- ・「人権侵害」の申告があった場合、法務局の職員と協力して調査、事業の解決を図ること。



左から奈須さん、渡邊さん、鳥井さん、小屋迫さん、深田さん

3月31日をもって任期満了となられた方

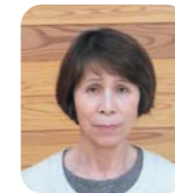

6年(2期)6ヶ月活動された矢部地区担当の山中敏子さんです。大変お世話になりました。

問合せ 健康福祉課 人権センター ☎ 72-2031

## “次世代の農業を応援”山都町農業後継者就農交付金のご案内



農業後継者が親元で就農する場合、または農業に新規参入するものが経営を始める場合には、就農時1回に限り就農交付金を交付します。

対象者・山都町に住民票があること

- ・就農日における年齢が50歳未満であること
- ・令和5年4月以降に就農した者
- ・農業後継者(継承予定者)または農業経営者
- ・農業経営の経営地が主に山都町内にあること
- ・国が行う『農業次世代人材投資資金(経営開始型)』および『新規就農者育成総合対策(経営開始資金・経営発展支援事業関連)』の未交付者

交付要件・認定新規就農者または認定農業者(共同申請を含む)であること

- ※認定農業者が申請(共同申請)をする場合、家族農業経営に携わる世帯員が経営方針や役割分担などを取り決める「家族経営協定」に基づき、認定農業者の申請を経営のパートナーとして共同で行うこと。
- ・税申告が青色申告の経営体であること
- ・町税等の滞納がない経営体であること
- ・交付後、3年度間は農業に従事すること

交付額・就農時1回に限り50万円を一括交付

- ・夫婦や兄弟姉妹で就農の場合は70万円を一括交付
- ※1経営体あたりの上限は70万円

申込期限 令和8年7月31日(金)

問合せ 農業振興課 ☎ 72-1136



# 今後の上益城5町の取組

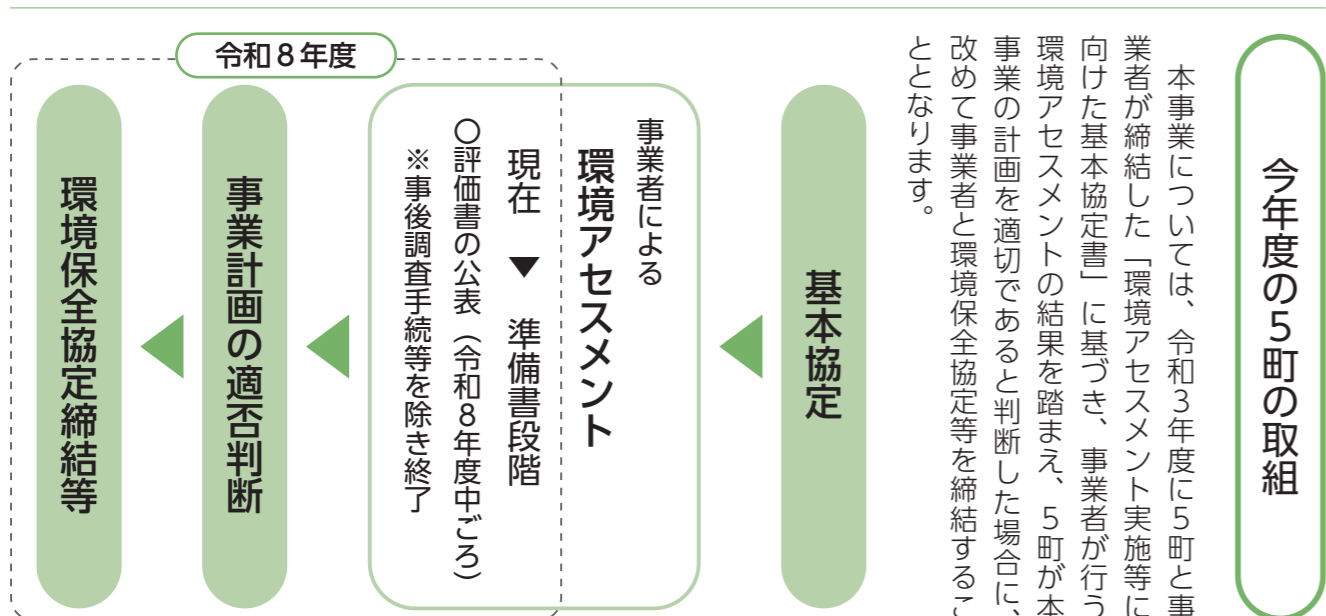

## 今年度の5町の取組

本事業については、令和3年度に5町と事業者が締結した「環境アセスメント実施等に向けた基本協定書」に基づき、事業者が行う環境アセスメントの結果を踏まえ、5町が本事業の計画を適切であると判断した場合に、改めて事業者と環境保全協定等を締結することとなります。

### 基本協定

## 事業計画の適否判断に関する方針

### ■適否判断の方針

本事業の事業計画が適切であるかどうか（適否判断）については、事業者が環境アセスメントをとおして検討した事業計画・評価書※の内容等を確認したうえで、5町首長で構成する会議で総合的に判断します。

※評価書には、事業計画の概要や、事業を実施した場合の大気質、土壌、交通等への影響に関する予測・評価結果、事業者が行う環境保全対策等が掲載され、縦覧に供されます。

## 議会報告会の開催

### ■報告会の開催

5町では、令和8年度以降、年間をとおして各町議会議員を対象とした報告会を開催し、本事業に関する5町の検討状況・取り決め事項等を報告・説明します。（初回開催は5～6月を予定）

■報告会の名称：上益城廃棄物処理施設整備事業に関する議会報告会

■対象：町議会議員

### ■開催方法

報告会は、各町・上益城広域連合がそれぞれにおいて開催します（山都町では、山都町議会議員を対象に開催）

※上益城広域連合は、連合議員（各町から選出された議員）および各町の正副議長を対象に開催します。

### ■報告会内容の公表

町ホームページ等で報告会の内容（資料、質疑応答の概要等）を随時公表します。

※報告会は、原則として傍聴を可とする予定です。

問合 環境水道課 ☎72-4002

# 上益城地域における エネルギー回収施設等設置事業

# の進捗および概要について

### ■計画されている事業について

上益城地域における エネルギー回収施設等設置事業

本事業は、民間事業者が御船町上野に整備・運営を計画しているごみ処理施設で、上益城郡5町の一般廃棄物（家庭ごみなど）と主に県内で発生する産業廃棄物を処理し、処理の過程で発生する熱エネルギーやメタンガスを利用して発電などを行う計画です。

○事業用地は、上益城広域連合※が事業者の有償で貸付けます。

○本事業では最終処分場は整備しないため、事業地での埋立処分は行われません。

※上益城広域連合：5町で構成する特別地方公共団体

### ■取り組み経緯・進捗

5町では、平成27年度から一般廃棄物の広域処理に向けた取り組み（従来計画）を進めていきましたが、令和3年3月以降、民間事業者から産業廃棄物処理を含む新たな計画の提案を受け、検討が開始されました（下表参照）。

現在、事業は環境アセスメント手続（準備書段階）中ですが、令和8年度中ごろに予定される評価書の公表をもって環境アセスメントが終了する予定です（工事着手以降に行われる事後調査等を除く）。

### 【主な取組経緯】

令和2年度まで	平成27年に策定した一般廃棄物広域処理基本計画（従来計画）に基づき、令和2年に上益城広域連合が事業用地の取得を開始
令和3年3月	民間事業者（石坂グループ、大栄環境の2社）が、熊本県を通して、5町長に事業計画（概要）を提案
令和3年10月	5町は、事業者と協議を開始する旨の確認書（覚書）を締結
令和4年3月	5町は、環境アセスメントの実施等に向けた方針等を定めた基本協定書を締結 ※基本協定書に「環境アセスメントの結果を踏まえ、5町が本事業の計画を適切であると判断した場合に、改めて事業者と環境保全協定等を締結する」旨を明記
令和4年5月	事業者が（株）シムファイブスを設立
令和5年1月	事業者が環境アセスメント手続を開始 ①配慮書段階：令和5年1月～ ②方法書段階：令和5年7月～ ③準備書段階：令和7年11月～ ※各段階で、説明会や意見の募集が行われています。

環境アセスメント実施状況▶  
（熊本県公式ホームページ）



### 廃棄物処理施設の種類と1日平均取扱量

施設の種類	1日平均取扱量
焼却施設（発電あり）	400t/日
破砕・分別施設	200t/日
メタン発酵施設（発電あり）	30t/日
堆肥化施設	60t/日

※最終（埋立）処分場およびし尿処理施設は整備しない。

### 処理する廃棄物

【主に県内で発生する産業廃棄物】  
※医療系可燃廃棄物以外の特別管理産業廃棄物は取り扱わない

【上益城5町の一般廃棄物】  
【災害廃棄物】

### 準備書に示された事業スケジュール（予定）

令和8年度中ごろ	環境アセスメント評価書の公表
	各種許可手続き
令和9年度中ごろ	工事着手
令和13年4月	施設供用開始

※本スケジュールは現時点の予定であり、今後の手続き等により変更となる場合があります。

### 本事業によるメリット（従来計画との比較）

- 従来計画の施設整備にかかる約156億円（5町負担約72億円）※が不要となる。※令和元年頃に試算した金額
- 処理にかかる費用は、同等または軽減される。
- 造成工事は、上益城広域連合が行うが、貸付収入が得られる。
- 最終処分場を整備しないため、埋め立て処分に伴う環境面への懸念がない。

## 事業の概要 ※令和7年11月時点

## 令和8年度 山都町まちづくり事業補助金の事業を募集します



山都町では、住民の主体的なまちづくりを支援するため、その事業に要する費用の一部について補助を行います。

### 1. 補助対象事業

#### (1) まちづくり事業

- ① 専門家等を招へいして行う講習会等
- ② 広く一般の者が参加できる講演会等
- ③ 地場産品の販路拡大を図る事業
- ④ イベント（同一のものは3年度限り） など

#### (2) 研修事業 まちづくりのために住民自らが企画する研修（同じ者の申請は2年度限り）

### 2. 補助金交付対象者

主たる活動の場が町内である構成員5人以上の団体

※営利を目的とした団体、宗教・政治活動を目的とした団体、自治振興区などは対象外です。

### 3. 補助対象経費

- (1) まちづくり事業 対象事業に要する経費（事業者の運営経費・食料費は対象外）

問合せ まちづくり課 ☎ 72-1158

- (2) 研修事業 補助要綱に定める規定により算定した旅費（行程に基づき町で算定）

※補助対象経費は交付決定後に支払われたものに限ります。また、他の補助を受けている事業はその分を除いた額が補助対象経費となります。

### 4. 補助率及び補助金額

#### (1) まちづくり事業

- ① 補助率 4分の3以内（千円未満切捨て）
- ② 限度額 5万円以上50万円まで

#### (2) 研修事業

- ① 補助率 3分の2以内（千円未満切捨て）
- ② 限度額 1人あたり1万円以上10万円まで（1団体あたり5人まで）

### 5. 申請方法等

- (1) 募集期間 令和8年4月1日(水)～5月29日(金)
- (2) 申請書提出先 山都町役場 まちづくり課
- (3) 申請書類 補助金交付申請書  
事業（研修）計画書  
収支予算書（まちづくり事業）  
団体の規約または団体調査  
その他、町が必要と認める書類

## 第38回熊本県シニア美術展



○出品部門：日本画、洋画、写真、書、彫刻、工芸（6部門）

○出品資格：令和8年4月1日時点で60歳以上である県内在住のアマチュア

○出品作品：1人1部門（2部門まで出品可能）。

○出品料：1点1,200円

○テーマ：特に定めない。

部門ごとに金・銀・銅賞各1点、奨励賞2点以内、佳作数点を決定し、審査結果は入賞者に通知します。

入賞者には作品展示期間の初日に表彰式を開催し、表彰状を授与します。各部門の金・銀・銅賞には副賞を贈呈します。例年、各部門の金・銀賞の受賞作品は、翌年開催の全国健康福祉祭美術展に出品していますが、令和9年度は全国健康福祉祭美術展が開催されないため、同美術展への出品はありません。令和8年開催の第38回全国健康福祉祭埼玉大会（ねんりんピック彩の国さいたま2026）美術展に出品される方および出品の権利を持たれている方の作品についても、出品申込を受付し会場に展示いたしますが、審査対象とはなりません。

○申込期間：令和8年5月1日（金）～7月10日（金）

○申込方法：各市町村に置いてあるリーフレットにてお申し込み下さい。

リーフレットは財団のホームページからもダウンロードできます。

○作品展示期間：令和8年9月30日（水）～10月4日（日）

○作品展示場所：熊本県立美術館 分館

【問い合わせ先】 ☎ 860-0842

熊本市中央区南千反畑町3-7（熊本県総合福祉センター3階）

一般財団法人熊本さわやか長寿財団生きがい推進グループ

TEL：096-354-3083 FAX：096-354-3103

問合せ 健康福祉課 ☎ 72-1229

## 山都町危険ブロック塀等安全確保支援事業



避難路（町が指定した路線および区画）に面する危険なブロック塀などの除去費用に対する補助を実施します。

### 【交付対象者】

次に掲げる要件を全て満たす者

- (1) 補助事業の対象となるブロック塀などを所有する者
- (2) 町税を滞納していない者

### 【補助事業の対象となる経費（補助対象経費）】

危険なブロック塀などの撤去工事に要する費用

### 【補助率】

補助対象事業費の10/10以内

### 【補助限度額】

20万円または撤去するブロック塀などの長さに1万2千円を乗じて得た額のいずれか低い方の額

### 【その他の事項】

- (1) 他の補助事業と重複していないこと。
- (2) 危険なブロック塀などの一部を残存させる場合は、当該部分自体の高さは40cm以下とし、当該部分には塀などを設置しないこと。
- (3) ブロック塀などとは、ブロック塀、石積塀、レンガ塀などをいう。

### 【申請受付期間】

令和8年6月～令和8年10月末まで（予算がなくなり次第受付終了となります。）  
相談などは随時受付しています。

問合せ 建設課 ☎ 72-1145



山都町 HP

## 山都町戸建て木造住宅耐震改修等事業



戸建て木造住宅の地震に対する安全性の向上を図るため、耐震改修等工事に必要な費用の一部を予算の範囲内で補助します。

### 【補助対象住宅等（次のすべての要件を満たす住宅が対象）】

- ・山都町内に存在する戸建て木造住宅で、現在居住されているもの
- ・在来軸組工法、枠組壁工法または伝統的構法によって建築された3階建て以下のもの
- ・平成12年5月31日以前に着工したものまたは平成28年熊本地震により、り災したことが確認できるもの
- ・所有者が町税を滞納していないこと
- ・建築基準法に係る違反がないもの など

### 【補助対象事業および補助限度額】

- ・耐震診断（15万8千円）
  - ・耐震改修設計（20万円）
  - ・耐震改修工事（60万円）
  - ・建替え工事（60万円）
  - ・耐震シェルター工事（20万円）
  - ・総合支援メニュー（耐震設計＋耐震改修工事）（157万5千円）
  - ・総合支援メニュー（耐震設計＋建替え工事）（157万5千円）
- なお、過去に本補助金を活用した事業については補助対象外となります。

### 【申請受付期間】

令和8年6月～令和8年10月末まで（予算がなくなり次第受付終了となります。）  
相談などは随時受付しています。

問合せ 建設課 ☎ 72-1145



山都町 HP





お知らせ

**無料人権相談所開設について**  
 人権擁護委員による「無料人権相談所」を開設します。人権問題やその他いろいろな悩み事や心配事などありましたら、人権擁護委員にご相談ください。秘密は厳守されます。  
**日時** 6月1日(月) 午前10時～午後3時  
**開設場所・相談員**  
 (矢部地区) 役場本庁議会・共用会議室  
 渡邊尚子 鳥井三津子  
 (蘇陽地区) 役場蘇陽支所  
 小屋迫厚文 深田隆浩 奈須豊子  
**問合せ** 人権センター ☎72-12031

相談

**年金相談**  
 希望される方は事前予約が必要です。  
**日時** 6月12日(金) 7月10日(金)  
 午前10時～午後3時  
**場所** 千寿苑  
**申込** 熊本東年金事務所 ☎096-1367-2503  
**【音声案内①②を押し、山都町年金相談予約とお申し出ください】**  
**問合せ** 町民課 ☎72-11128

**認知症相談**  
 ご自身またはご家族の認知症に関する相談を行います。希望される方は事前予約が必要です。  
**相談日** 6月9日(火) 7月14日(火)  
 午前10時半～午後2時  
**場所** 役場本庁 会議室  
**問合せ** 地域包括支援センター ☎72-11677

助成

**がけ地の移転事業について**  
 がけ地の崩壊など危険性のある区域において危険住宅の移転を行う事業者に対する補助事業を実施します。交付対象者 危険住宅の移転を行うおとする者のうち当該移転事業について国及び県の補助金の交付の対象とされたもの。

**アイガモ農法支援事業を実施しています**  
 水稲栽培におけるアイガモ農法に係る費用の助成を予算の範囲内で行います。  
**問合せ** 建設課 ☎72-11145



☎72-11158

町営住宅の入居者を募集します

**受付期間・場所** 5月29日(金)まで(土日祝日を除く)の「午前8時30分～午後5時まで」まちづくり課または各支所地域振興係

**抽選会** 6月9日(火) 午前10時(時間厳守) 役場本庁 (必ず印鑑を持参のうえ出席)

**入居資格(全住宅共通)** ①住宅に困窮していること(※持ち家を有している方は、申込できません) ②町税等滞納していないこと ③申込者及び同居しようとする親族が暴力団員でないこと ④入居者全員の月額所得(所得金額から扶養等控除した額を12か月で除した額)が基準の金額を超えないこと ※月額の所得の金額については、下表入居資格(ア)のとおりです。

**申込時提出書類(全住宅共通)** ①入居申込書兼同意書 ②住民票(入居者全員) ③所得証明書(入居者全員。無職であっても提出) ④税の滞納がない証明書(納税義務者全員)  
 ※入居者全員がマイナンバーカードをお持ちであれば、②住民票・③所得証明書の提出を省略することができます。(ただし、町外に住民票・所得情報がある方が一般住宅、復興一般住宅を申し込む場合を除く)。

	団地名、場所、建設年度、間取り、家賃(月額)等	入居資格
町営住宅	■南田A団地(南田)3戸 平成7年度新築 3LDK 家賃20,600円～40,700円(参考) 共益費あり・駐車場代あり	(ア)同居しようとする親族があり基準の所得を超えないこと(ただし、月額の所得が、一般世帯は158,000円以下、高齢者・障がい者・小学校に入るまでの子どもがいる世帯等は214,000円以下であること)。 (イ)単身入居の場合は、60歳以上の方、障がい者、生活保護者等。
	■千滝C団地(千滝)1戸 平成16年度建設 3DK 家賃21,300円～41,900円 共益費あり・駐車場代なし	
特定公共賃貸住宅	■大久保団地(菅尾)3戸 平成13年度建設 3LDK 家賃38,000円 共益費あり・駐車場代あり	(ア)月額の所得が158,000円以上259,000円(居住の安定を図る必要があると町長が認める者については、487,000円)以下であること。 (イ)同居しようとする親族があること。 (ウ)町内に住所又は勤務場所もしくは事業場を有する者。
	■馬見原川鶴団地(馬見原)1戸 平成11年度建設 3DK 家賃38,000円 共益費あり・駐車場代あり	
一般住宅	■和の杜団地(須原)1戸 平成10年度建設 3DK 家賃17,000円～33,900円 共益費あり・駐車場代なし	(ア)①一般住宅…月額の所得が104,000円を超え259,000円以下であること。 (イ)本町に住所を有する者又は入居決定後に住所を移転することが確実な者。 (ウ)単身入居可。ただし同居親族がある者を優先。

空室の入居促進を図るために、応募者がなかった住宅については、入居者が決まるまで毎月募集を行います。詳しいことにつきましては、町ホームページまたはまちづくり課までお問合せください。

**問合せ** まちづくり課 ☎72-1158

卓球教室体験会を開催します

卓球教室の体験会を開催します。どなたでも参加可能です。気軽に参加下さい。  
**日時** 6月8日(金) 午後7時～午後9時  
**場所** 馬見原体育館  
**持物** ラケット(お持ちの方のみ)  
**主催** 体育館シューズ、タオル、飲み物  
**申込** 山都ふれあいスポーツクラブ 中央公民館 ☎72-10444

有機農業サポートセンターをご利用ください

山都町では有機農業の一層の推進を図るため、有機農業サポートセンターを開設しています。専門のアドバイザーが、有機JAS認証の取得や新規就農者および既存農業者への栽培技術に関する支援を行っていますので、積極的にご利用ください。  
**開設場所** 農業振興課(役場本庁2階)  
**開設日時** 月曜日と木曜日を基本とする週2日(月に8日) 程度の午前9時～午後5時  
 ※月によつて開設日が異なります。また、アドバイザーが不在にする場合もありますので、ご利用の際は事前に左記の問い合わせ先へお申し込みください。  
**問合せ** 農業振興課 ☎72-11136

補助内容および補助限度額 危険住宅除却など

1戸あたり97万5千円  
 1戸あたり42.1万円(一般地域) 1戸あたり73.1万8千円(一般地域以外)  
**申請受付期間** 令和8年6月～令和8年10月末まで(予算がなくなり次第受付終了となります) 相談などは随時受付しています。  
**問合せ** 建設課 ☎72-11145

土砂災害危険住宅移転事業について

土砂災害の危険性が高い区域から危険住宅の移転を行う事業者に対する補助事業を実施します。  
**交付対象者**  
 ・現在、土砂災害特別警戒区域内(レッドゾーン)にお住いの住宅の除却・お山都町内の安全な区域(レッドゾーンおよびイエローゾーン外)への移転  
 ※土砂災害特別区域などの確認は熊本県HPより確認できます。  
**補助内容**  
 ・移転先住宅の建設・購入費、リフォーム費  
 ・移転経費(動産移転費など)  
 ・アパートなどの賃貸費(1年間)  
 ・現在お住まいの住宅の除却費など  
**補助限度額** 300万円  
**申請受付期間** 令和8年6月～令和8年10月末まで(予算がなくなり次第受付終了となります) 相談などは随時受付しています。  
**問合せ** 建設課 ☎72-11145

住宅取得補助金について

本町への移住・定住を目的に、住宅の新築または中古住宅の購入などで住宅を取得された方に対して、山都町定住支援住宅取得補助金を交付します。  
 ※令和7年度より、町内在住で住宅を取得された方も交付対象となります。  
**対象者** 住宅の取得から1年以内の者であること、住宅の取得に係る契約の相手方が3親等以内の親族でない者など  
**補助対象経費** 住宅の取得に係る経費  
**補助率** 補助対象経費の2分の1以内  
**限度額** 100万円  
**加算措置** 義務教育課程修了前の子どもが10万円の高校に通学する子1人につき10万円、町内事業者で新築および建て替えを行った場合30万円  
**提出書類** 町ホームページをご覧ください。  
**問合せ** まちづくり課 ☎72-11158

やまと文化の森だより  
企画展のご案内



併設好評開催中!! (最終日は 15:00 までの展示です)

5月の企画展

5/1 ▶ 5/27 (水)

○「かずらを編む」太田尚美作品展

地元在住のかずら作家の作品を展示します。

○「薫風の頃・流木アート&多肉植物を愉しむ」

大人気の流木アートと手作り陶器に寄せ植えした多肉植物を展示します!

5/24 (日) Vol.2 オルケスタ・デ・ソソリスコンサート

13:30 開演 入場無料

総勢 20 名を超えるビッグバンドのコンサートです!



6月の企画展

6/2 (火) ~ 6/28 (日)

○塚本正秀作品展「元自衛官のガムテープアート」

~精緻なカッターさばきによる驚きの作品~

元陸上自衛官の塚本正秀さんが制作したガムテープアート作品を展示します。

○プティマルシェ 5/10 (日) 6/7 (日)

問合 山都町下市 16 番地 ☎ 72-9400 開館時間 午前 9 時~午後 5 時 入館無料  
休館日 毎週月曜日 (月曜日が祝日又は振替休日の場合は次の平日)、年末年始等

山の都移住すまいるセンター通信 5月号

空き家バンク制度における空き家の利活用状況について



平成 28 年度から令和 7 年度までの 10 年間で、空き家バンク制度を通じた成約件数は計 220 件に達しました (令和 7 年度は 38 件)。

近年では、町内外問わず多くの方々からご相談をいただいております。空き家の利活用が進んでいます。物件情報は「山の都移住すまいるセンター」のホームページに掲載しておりますので、ぜひご確認ください。

なお、空き家バンクへの物件登録や相談にかかる費用は一切必要ございませんので、お気軽にお問い合わせください。

※令和 7 年度より、空き家バンク制度に関連する補助金 (空き家改修および空き家家財撤去) が改正され、さらに利用しやすくなりました。

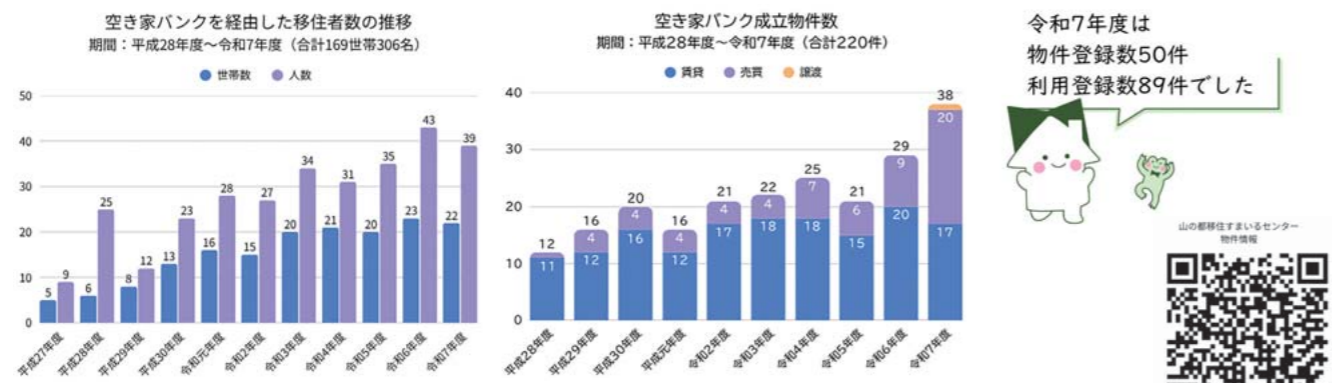

問合 まちづくり課 ☎ 72-1158

福祉だより

上益城障がい者基幹相談支援センターこかげが開所しました



4月1日、障がいをもつ人やその家族、支援に携わる人の相談支援の拠点となる「上益城障がい者基幹相談支援センターこかげ」が開所しました。

4月6日には、開所記念式典を執り行い、業務を運営する医療法人社団松本会、上益城圏域の行政関係者が出席しました。

式典では、上益城圏域自立支援協議会長の藤木正幸御船町長が「障害福祉を取り巻く環境は大きく変化し、ニーズも多様化、複雑化しており、地域における相談支援体制の充実は、ますます重要性を増しています。このセンターがその要として、関係機関との連携を深めながら、切れ目のない支援を提供していくことを期待しています」とご挨拶されました。

また、上益城障がい者基幹相談支援センターの業務を運営する医療法人社団松本会の松本武士理事長は「上益城は広いですが、不安を抱えた人や、支援に携わる関係機関の方々をかげながら支えていきたい」と、強い思いをお話しされました。

上益城障がい者基幹相談支援センターこかげ

- 所在地 御船町豊秋 1557
- 電話番号 096-201-6517
- 開所時間 午前9時から午後5時 (土・日曜日、祝日、年末年始を除く)
- ホームページ <https://kikan-kokage.jp/> (右の二次元コードからも閲覧できます。)



「こかげ」について

「こかげ」という名称には、「日差しが強いとき木陰に入ると、ふっと呼吸が整うように、困りごとや不安を抱えた人、支援に携わる関係機関のみなさんが安心して相談でき、ホッとできる場所でありたい」そんな願いが込められています。



問合 健康福祉課 ☎ 72-1229

保健だより

こころに不調はありませんか?



◎心に感じるサイン

- 不安や緊張が続いている
- 気分が落ち込んで、やる気がなくなる
- 人付き合いがこわい、面倒になる
- イライラする
- 嫌なことばかり頭に浮かぶ

◎体調にあらわれるサイン

- 出勤・登校時に頭痛や腹痛などがある
- 眠れなかったり、夜中に目が覚める
- 食欲がなかったり、食べ過ぎたりする
- わけもなく下痢や便秘になりやすい
- めまいや耳鳴りがする

◎あなたの身近にこんな人はいませんか?

- 遅刻が増えた ○前と雰囲気が変わった ○暴力的になった ○ミスが多くなった
- 落ち込んだり、イライラしている ○周囲との交流をさけるようになった

こころの病気になるときは、多くの場合、少しずつ病気のサインがでてきます。上記の状態がなかなか解消しない、続くときには、早めの対処が必要です。

つらい思い、悲しみを一人で悩まず、家族だけで抱え込まず、身近な人や、専門機関に相談をしましょう!



厚生労働省

相談・支援情報をまとめた特設サイト

まもろうよ ころ

問合 健康福祉課 ☎ 72-1295



# 入学式

4月8日、矢部高校入学式が挙行されました。本年度は、新たに44名の新入生が本校の仲間入りを果たしました。真新しい制服に身を包み、少し緊張した面持ちで式に臨む新入生たち。その姿から、これから始まる高校生活への期待と決意が感じられました。

困ったことがあったら先輩を頼ってね!



## 入寮式～9人が入寮～



「やまと令和寮」に新入生9人が入寮されました。せっかくの3年間。日々の学校生活はもちろん、山都町を存分に満喫してほしいです。おめでとうございます!

## 5・6月行事日程

- 5月20日(水)～22日(金) 1学期中間考査
  - 5月29日(金)～6月1日(月) 高校総体・総文祭
  - 6月4日(木) 生徒総会
  - 6月23日(火)～24日(水) 熊本県学校農業クラブ連盟年次大会(芦北)
  - 6月25日(木) 生徒会役員改選・立会演説会
- ※行事・日程等を変更する場合があります。詳細は学校ホームページ等でご確認ください。

## 矢部高校へようこそ!



12名の新転任の先生方です  
これから、よろしくお願いします!

- 仁田原 校長 石井 主任事務長  
 小早川 先生(数学) 山崎 先生(保健体育)  
 吉永 先生(英語) 盛一 先生(園芸)  
 梅田 先生(理科) 大山 先生(事務)  
 伊藤 先生(数学) 幸田 先生(政・経)  
 柴田 先生(農業) 村田 先生(数学)

## 「ネイチャーポジティブ矢部高校！コンソーシアム」が発足しました！

矢部高校と山都町は、教育活動の充実と地域活性化を一体的に推進するためのコンソーシアム(共同事業体)を3月26日に設立。坂本町長を会長に、町内外の専門家を運営委員にお迎えし、産官学金の連携を活かした取組を行っていきます。

### 第1回運営委員会の様子(3月26日)



矢部高校では、自然を保護し回復させていく「ネイチャーポジティブ」の取組を実践し、自然と経済の両立をめざす「ネイチャープレナー」を育成します!

↓矢部高校の情報は以下もチェック!

【矢部高校ホームページ】



【Instagram】



【Facebook】



【YouTube】



# わたしたちの人間としての権利

254

誰もが人間として生きていくうえで、**侵すことのできない当然の権利**、これが『**人権**』です

## 人権作文の紹介(令和7年度)

今月は、蘇陽南小学校 五年 堀このかさんの作文をご紹介します。

### 学び続けることの大切さ

私たちは、中尾児童館で、中村益行さんから矢部で行われたハンストについて話を聞きました。話を聞いて、私は、むらの人たちは何も悪いことをしていないのに、まずしいくらしをずっとさせられていたり、道路がせまいまま放ったらかしにされていたりしたことがおかしいと思いました。道がせまくて消防車や救急車が通れなかったら、何かあった時に絶対あぶないと思います。そんなことはおかしい、なくしたいと思っただけなのに、命をかけてまでハンストをして、自分たちの思いや考えをうったえたのだと思います。でも、役場の前でハンストをしている時に、その様子を見て見ぬふりをした町の人もいたそうです。私は、おかしいことをおかしいと言っ

ている人たちを見て見ぬふりをする。この方がおかしいと思いました。でも、私も前に友だちが悪口を言われていたのを見たけど、何も言えませんでした。今思うと、私もハンストを見て見ぬふりをした町の人と同じでした。

私は、役場で働いているお父さんに話を聞きました。役場では、同じことを繰り返さないように、職員に学ぶ機会を確保しているそうです。具体的には、私たちと同じように、人権センターの方に話を聞いたり、実際にむらの中を歩いたりして、差別の歴史や役場が何も対応してこなかったこと、同和対策事業でどのようにならなっていたのかなどを学んでいるそうです。また、同じことを繰り返さないために、ハンセン病や障がいに関すること、インターネット上での人権しん書に関することなど、その他の人権問題についても、多くの職員が学べるように研修の機会をつくっているそうです。お父さんが、



「過去のまちがったことをしないように、町の人たちにも呼びかけていくために、まずは、役場で働いている人たちが繰り返し学ぶことが大切。」  
と言いました。私は話を聞いて、役場で働く人たちが私たちと同じように人権について学び続けていてすごいなあと思いました。  
人権学習の中で、自分のことをふり返ったり、学級のことについて話し合ったりしました。私は、話し合っている中で、自分が見て見ぬふりをして、自分を許さなかった。だから、おかしいことを許さない人になりたいです。  
中村さんが私たちに、「知らないことが一番怖い。」と話してくださいました。何も知らないことが、気づかないうちに差別につながると思いました。だから、私も、差別をしない側になるために学び続けます。

## 5・23差別をなくす山都地区集会在開催されます。

開催日時 5月23日(土)  
午前8時45分  
開催場所 矢部中学校体育館

この集会は、未だに残る部落差別(部落問題)を解消したいの思いから30年前から子どもたちによる子ど

も集会として開催されてきました。これまで集会に参加した小学生や中学生からは、「自分はいじめがあることに気づけていたか。その時、自分は、見ている側か、いじめる側か、どの立場にいたのかふり返ることができました。見ている人もいじめている人と同じとわかりました。」自分が聞かなくてない差別は見えない。差別がなくなるまで闘う」との感想が寄せられ、身の周りの差別に気づいていきます。そして、「本当の仲間を増やしたい、そしてたくさんの人たちとつながり、差別をなくしていこう」と発言されていく中、部落差別が自分の事として捉えられていきます。

このよう子どもたちの姿をとおして、大人も、部落問題と自分のかかわりに気づいていく集会となっています。

差別の現状は、それを見ようとする心と見抜く力がなければ見えてきません。そして、目の前には差別をなくそうとする強い意志と熱い心が必要です。「5・23差別をなくす山都地区集会」はそのことを考え、共に学び合う集会です。皆さん是非とも参加してください。

自分の人権を守り  
他人の人権を守る  
責任ある行動を



©2010 熊本県くまモン



山都町図書館だより

# 6月・7月のわくわく号運行予定



状況によって巡回を中止する場合があります。皆様のご理解ご協力を宜しくおねがいします。

蘇陽地区	月日	巡回場所・時間
	6月3日(水) 7月1日(水)	馬見原公民館(午前11時半～) そよう病院(午後0時～) 馬見原保育園(午後2時～) 菅尾保育園(午後2時45分～) 二瀬本保育園(午後3時～) 蘇陽小学童蘇陽キッズ(午後3時15分～)
	6月4日(木) 7月2日(木)	大久保高齢者住宅(午前11時20分～) はあとふる(午後1時30～) そよ風の里ほたる(午後1時50分～)
	6月5日(金) 7月3日(金)	二瀬本コミュニティセンター(午前11時～) 蘇陽小学校(午後12時40分～) 蘇陽南小学童そよかせ会(午後2時～) おおのまなび舎Cafe(午後2時半～)
清和地区	月日	巡回場所・時間
	6月9日(火) 7月7日(火)	清和支所(午後0時半～) 清和中学校(午後1時10分～) 大川保育園(午後1時半～) 清和学童(午後3時～)
	6月10日(水) 7月8日(水)	山都消防署(午前10時～) 井無田診療所横(午前10時45分～) 原尻公民館(午前11時半～) 清和小学校(午後1時～) 支援ハウス(午後1時40分～) 市野原(午後2時～)
矢部地区	月日	巡回場所・時間
	6月11日(木) 7月9日(木)	金内保育園(午前11時～) 矢部小学校(午後1時～) はるか保育園(午後2時～)
	6月12日(金) 7月10日(金)	風ノ木(午前10時～) 浜美荘(午前10時35分～) 千寿苑(午前11時～) 大矢荘(午後1時15分～) 光露館(午後1時40分～) 彩雲苑(午後2時～)
	6月17日(水) 7月15日(水)	金内公民館(午前9時45分～) 中島西部瀬戸バス停(午前10時半～) 中島南部体育館横(午前11時～) 矢部中学校(午後1時15分～) 白小野(午後2時～) さくらんぼ愛園(午後2時20分～) 富士ラーメン(午後2時45分～)
	6月11日(木) 7月16日(木)	文化の森(午前10時～) 山風華(午前10時45分～) 山都町役場(午後0時半～) ライフライト矢部(午後2時～) さくら荘(午後2時半～) 大地(午後2時40分～)

短歌・俳句

## 季節のうた

**清和短歌会**

久々に華やく心としみて春の香りのルージュ引きおり  
みどり児に小指挿まれ見つめられたじろぐ吾は君の爺だよ  
変わったな世の中憂い涙ぐむ九十七の義母の口癖

兼瀬 吉永 渡邊 恵子 哲治 民生

**通潤聞法句会**

春の夜の仮名習字には淡き墨  
風受けて合唱のごとく黄水仙  
水温む俺のおはこの安来節  
彼の君のその後は知らぬ春はるか  
残る花逆縁夫の径照らす  
夜半の春触りつ捲る布絵本  
豆電球点せるごとし櫛並木

菅 井上 菊池 成河  
中村 清次郎 紀子  
西田 武徳 徳子  
藤吉 由美子 忠夫  
光永 忠夫

**やまなみの会「山脈」**

雛の面それぞれこというるわしく  
早く来い春を待つ身の山暮らし  
正座して朝一杯の熱き茶は 胃に滲み入りて休息つく  
果てしなき紛争続く今の世に オリンピックは清涼剤なり  
仰ぎ見る梅の大木花満ちて 豊作予感嬉し笑みでる  
友の家の庭より出づる満月に 心躍りてカメラ取り出す  
ポツポツと水面に浮かぶ水鳥は 八の字従え遠ざかり行く  
あるかなき風にも尾花のそよぎして 入陽に染まる漣の小径  
芒野に火柱広がる風物詩 人手不足でいつまでであるや  
ゆつたりと嵐山歩く老夫婦握りし手と手桜ひとひら

原田 和子 草樹 萌 山下 弘子 古閑 比奈子 藤本 千代美 井上 紀子 山下 明美 梅林 義秋 後藤 翔太 水町 翔



山都町図書館だより

# 声の灯り 225号

## 蘇陽小学校1・2年生の図書館見学がありました

蘇陽小学校の子どもたちが、蘇陽分館へ見学に来られました。「一日に何人来られますか?」「図書館で働いていて、うれしいことは何ですか?」などの質問を寄せてくれました。また、館内を見学したあと一人一冊ずつ興味のある本を借りました。他にも読みたい本は見つかったかな、また来てね!



## ピエロの会の春のお楽しみ会が開かれました

子ども読書週間に合わせて、図書館ホールにてお楽しみ会が開かれました。図書館ボランティアピエロの会のみなさんによる、手遊びや大型絵本の読み聞かせ、エプロンシアターや人形劇などがあり、参加されたみなさんはたくさんのお話を楽しまれたようでした。



## 絵本カーニバルボランティア募集のお知らせ

2026年夏に開催予定の「第20回絵本カーニバル」を一緒に盛り上げてくださるボランティアを募集しています。絵本にかかわるイベント作りに参加してみませんか。詳しくは、本館 ☎ 73-1616 までご連絡ください。

## おはなし会のお知らせ

「ピエロの会のおはなし会」	日時: 6月6日(土) 午前10時30分から	場所: 本館(矢部) ※30分くらいのおはなし会です。	「0～3歳児向け おひざにだっこのおはなし会」	日時: 6月20日(土) 午前10時30分から	場所: 本館(矢部) ※0歳から3歳くらいのお子さん向けです。
---------------	------------------------	-----------------------------	-------------------------	-------------------------	---------------------------------

**今月のレファレンス** -こぎゃんこつが知りたかばってん、どの本に載っとつと?-

質問: 「西南戦争時、軍法会議があった場所について知りたい」  
回答: 「西南戦争戦袍日記写真集」古閑俊雄著 青潮社  
この他にも、本館に「西南戦争」についての資料を集めたコーナーがあります。

問合 本館 ☎ 73-1616 清和 ☎ 82-3033 蘇陽 ☎ 73-2755  
開館日 開館日: 火曜日から金曜日(午前10時から午後6時) 土・日曜日(午前10時から午後5時)  
休館日 休館日: 月曜日・祝日・月末日・年末年始

★山都町立図書館のホームページにアクセスすると、最新の情報が確認できます。「かんたん検索」で、図書館にある本が探せます! ※貸出しできない資料もあります。





## 山都警察署・署協議会だより 自転車の安全利用の促進

- 熊本県における自転車人身事故の状況と特徴（令和7年中）
  - ・自転車乗用中の当事者（第1当、第2当）が関与した人身事故発生件数は434件で、前年よりも1件減少しました。
  - ・事故類型別
    - 自転車事故発生状況は、発生件数434件、死者数4人、負傷者数443人です。
    - この中で、出会い頭の事故が220件と最も多く、50.7%を占め、次いで、右折時が65件でした。

### 自転車安全利用五則

- 1 車道が原則、左側を通行  
歩道は例外、歩行者を優先
- 2 交差点では信号と一時停止を守って、安全確認
- 3 夜間はライトを点灯
- 4 飲酒運転は禁止
- 5 ヘルメットを着用



問合せ 山都警察署・署協議会 ☎ 72-0110  
 熊本県警のホームページ <https://www.pref.kumamoto.jp/police/>  
 管内の犯罪・交通事故の発生状況、県警からのお知らせ等が掲載中です。

### 悪質な訪問業者に注意！！

自宅に突然業者が訪問してきて、次のような悪質な方法で契約を結ぼうとします。

悪質なリフォーム事犯	悪質な訪問購入事犯
リフォーム業者などが突然訪問して、「無料点検」を持ちかけるなどして故意に瓦を壊したりした上で、不要な工事契約を結ぼうとします。	不要品買取業者などが突然訪問して、不要品の無料回収や買取を持ちかけ、貴金属やブランド品などを安価で強引に買い取ろうとします。

### このような言動には注意してください！



他にも、業者に家族構成、自宅の間取りや資産状況などを尋ねられ、ボロツと答えた内容が個人情報として犯罪グループに共有されるかも恐れられます。

突然の訪問を受けたときは、安易に自宅に入れない  
 その場では点検させない・契約をしない  
 ように注意してください。  
 悩んだときは 警察へご相談ください。  
 熊本県警察

## 社協だより 山都町社会福祉協議会へ寄附ありがとうございます

いただいた香典返し（寄附金）は地域福祉活動に活用させていただいております。

山都町社協では、サロン活動の支援を行っています。写真は千滝健康クラブのみなさんです。毎月第2土曜日に公民館に集まって、さまざまな体操やクイズ、手工芸などを行い、健康づくりや介護予防に取り組まれています。「毎月みんなで顔を合わせるのが楽しみ。」「指先から体全体を動かして健康に過ごしたい。」と約10年間活動を続けておられます。今後も地域の大切な居場所として、活動が未永く続くことを願い、山都町社協も引き続き応援してまいります。



清和文楽の里協会	司法書士・土地家屋調査士・行政書士 田上彰事務所 ☎72-2742	一般社団法人 コンパス・ラボ ☎090-2500-4882	リラクゼーションサロン きごころ ☎090-3972-0083
定期公演 <b>700円引き</b>	30分まで <b>相談料無料</b>	初回限定1名1泊 <b>特別価格 3,300円</b>	初回限定 足ソボ+ボディケア 60分コース 通常4,000円→特別価格 <b>3,500円</b>
・1,700円→1,000円に ・1枚で1会計まで ・チケット購入時にクーポン提示 令和8年6月30日まで有効	一人で悩まないでご相談ください ・相談は要予約 ・1枚で1回まで ・来店時にクーポン提示 令和8年6月30日まで有効	・民泊（芦屋田） ・クーポン1枚で1グループ（最大7名まで） ・事前要予約（お電話にてご相談ください） ・入店時にクーポン提示 令和8年6月30日まで有効	・クーポン1枚で（1回）まで利用可能 ・入店時にクーポン提示 ・要予約（当日まで可） 令和8年6月30日まで有効

## 町長のまちづくり日記

坂本 靖也



令和8年度の始まりに合わせ、新たなまちづくりに向けた取り組みを本格的にスタートしました。4月4日、通潤橋周辺整備の完成を祝して通潤橋ミエルテラスにて山都町観光協会主催のグラウンドデザインイベントが開催されました。木村県知事ははじめ多くのご来賓の皆様にご臨席いただき、盛会のうちに執り行われました。今後は、町民の皆様をはじめ、多くの方々を訪れる拠点として、賑わいを創出してまいります。

また、同じく4月4日には、やま高校に44名の新入生を県内外から迎え、入学式が挙行されました。さらに、4月9日には町内の小学校で、小学生53名、中学生82名の新入生を迎え入学式が行われ、その夢の現実に向けて多くを学び、充実した学校生活を送られることを心より祈念いたします。

4月15日には、山都町郷土史伝承会の皆様が行われ、名譽町民で郷土史家であった故・井上清一先生の講義録をまとめた「山都の歴史語り」改訂版の刊行をご報告いただきました。山都町には、先人たちが築いた素晴らしい伝統や文化、そして豊かな歴史があり

ます。町民の皆様にも広く手に取っていただき、町の誇りとして後世に伝えていければと願っております。

さらに、4月29日には、九州中央自動車道山都通潤橋IC開通後のまちづくりの重点事業として進められてきた「道の駅整備」「運動公園整備」「通潤橋周辺整備」の完成を記念し、総合体育館パステルにてグラウンドデザイン竣工記念式典を盛大に開催しました。式典には多くのご来賓にお越しいただき、また式典の中では、元JOC会長で本町出身の山下泰裕様のビデオレターがサプライズで放映されました。長い治療を経て社会に復帰された山下様のさらなる体調の回復を心よりお祈り申し上げます。さらに、元サッカー日本代表の松井大輔氏を迎えたサッカー交流イベントや通潤橋ミエルテラスにおいてマルシェなども同時に行われ、多くの方々で賑わいを見せていました。

これまで、この事業の実現に向けてご尽力いただいた関係者の皆様に心から感謝を申し上げます。今後はこれらの施設を拠点に、多くの方々の交流を促進し、さらに充実したまちづくりへとつなげてまいります。

### 編集後記

今年度から広報担当を任せられ、地域イベントや活動に積極的に足を運ぶようになりました。撮影の際には場所を譲っていただいたり、貴重な情報をご案内いただいたりと、多くの方々の温かいご協力に心より感謝申し上げます。特に印象深かった初めての広報撮影はプロレスの現場！動きの速さに翻弄されながらも、最後には試合に見入ってしまい、あっという間の楽しい時間となりました。さて、今月はゴールデンウィーク。新年度の疲れが出やすい時期でもありますので、休養や気分転換を大切に、5月も元気に過ごしましょう。

### 今月の表紙

今月広報誌の表紙は、男成神社で撮影した「ヤマブキノソ」です。黄色い花々が広がる幻想的な風景は、春の訪れを感じさせる美しいスポット。見頃は4月中旬～5月上旬頃で、運動靴など歩きやすい靴で散策されることをおすすめします。ぜひ春ならではの自然美を感じるひとときをお楽しみください！

### 『国保通信』

～国保でホッ！医療費の適正化にご協力を！～  
 令和8年3月の医療費  
**147,182,677円（1人当たり42,124円）**  
 先月より1人当たり5,331円減額

※医療費は、本人及び保険者（町）の負担金並びに高額療養費の合計です。

問合せ 町民課 ☎ 72-1128

### 人のうごき

総人口	12,324人（-9）
男	5,983人（-9）
女	6,341人（0）
世帯	6,160戸（+7）
	※（ ）は前月比
令和8年4月 出生者	4人
死亡者	15人
最高齢	106歳（男性1名女性2名）
	（令和8年4月30日現在）

# 山都町行事予定表



当番医・薬局



お知らせ



発行日



イベント

日	月	火	水	木	金	土
<b>子育て支援センター関連イベント</b> マタニティ・子育て中の方が対象です。 身体測定がいつでもできるようになりました ひ(清) 出張ひろば(清和) 午前10時～午後3時 清和支所 ひ(蘇) 出張ひろば(蘇陽) 午前10時～午後3時 蘇陽支所 ベビマの日(要予約) 場所: 子育て支援センター、出張ひろば 時間: 午前10時30分～11時15分 対象者: 1歳までの赤ちゃん 準備物: パスタオル 予防接種後48時間以内はご遠慮ください。			5/13 広報やまと発行日 4歳児歯科健診 /千寿苑 ひ(蘇)	14	15	16 町内中学校体育大会
17 矢部広域病院 / 0967-72-1121 たかぞえ内科・循環器内科クリニック / 096-282-0070 益城整形外科医院 / 096-286-1818	18 山都町いい歯の日	19  ひ(清)	20 マイナンバーカード関連手続き夜間窓口/本庁・各支所(完全予約制) ひ(蘇)	21		23
24 荒瀬病院 / 096-234-1161 さくら病院 / 096-286-8111 たなか内科眼科 / 096-235-7235	25 農業委員会許可申請期限 	26 ひ(清)	27 子育てセミナー ↓ 	28 乳児健診/千寿苑 ひ(蘇)	29 	30
31 益城中央病院 / 096-286-3151 榎田泌尿器科外科医院 / 096-282-6363 香田整形外科・内科 / 096-237-2811	6/1	2 ひ(清)	3 ひ(蘇)	4 3歳児健診/千寿苑 ひ(蘇)	5	6
7 野田医院 / 0967-72-0307 砥川クリニック / 096-286-5770 みふね眼科 / 096-282-3711	8 	9 認知症相談日 ひ(清)	10 広報やまと発行日 農業委員会総会 ひ(蘇)	11	12 1歳6か月児健診/千寿苑 年金相談日 ひ(蘇)	13 

## ★山都のアイドル★

～赤ちゃん訪問でこんにちは！～ (2月生まれ)



原田 惺成くん  
(下馬尾)



藤本 唯叶くん  
(浜町)



栗屋 麗杏ちゃん  
(柳)

## 山都町子育て支援センター

4月の利用者数は

48組 115名でした！

子育て支援センターおよび出張ひろばは「ほっと一息つける場・交流の場・子育て相談の場・情報提供の場」です。子育て中の方ならどなたでもご利用いただけます。お気軽にご利用ください。

申込 問合せ

山都町子育て支援センター

山都町城原 162-7 (山都みらい保育園併設)

TEL & FAX : 72-1928

開所時間: 午前9時～午後4時 (土日・祝日 休館)



3月生まれは1名です

・矢部地区1名・清和地区0名・蘇陽地区0名

