

広報やまと

YAMATO

みんなで創る、私たちのまちの未来

4

April 2026
Vol.253



CONTENTS

[主な内容] ・特集「令和8年 山都町消防団出初式」・第21回 山都町写真コンテスト



通常点検



- 1. 第2分団
- 2. 第3分団
- 3. 第7分団
- 4. 第6分団
- 5. 第1分団
- 6. 蘇陽中学校少年消防クラブ



—特集—

令和8年 山都町消防団出初式

▲本田 幸也 団長



▲優勝旗返還の様子



▲選手宣誓を行う第7分団
芹口 芳三 団員



▲総指揮者 坂本 安隆 副団長

山都町幼年消防クラブ



明光保育園のみなさん



さくらんぼ愛園のみなさん



みたけ保育園のみなさん

〈通常点検の成績〉	〈操法競技の成績〉
優勝：第2分団	優勝：第2分団
準優勝：第7分団	準優勝：第7分団
3位：第8分団	3位：第5分団

〈総合成績〉

優勝：第2分団
準優勝：第7分団
3位：第5分団

3月1日、山都町総合体育館パレルにて、令和8年山都町消防団出初式が開催されました。本田幸也団長をはじめ消防団員327名が参加し、日頃の訓練の成果を披露しました。

また、蘇陽中学校、明光保育園、みたけ保育園、さくらんぼ愛園の子どもたちも参加し、通常点検を堂々と実施。大人顔負けの真剣な姿勢で臨み、その一挙手一投足に会場の視線が集まりました。



—予測できない災害への 備えは万全ですか？



—令和7年8月豪雨—
 令和7年8月7日から11日にかけて、九州各地で線状降水帯が発生し、広範囲にわたる記録的な豪雨となりました。
 山都町では観測史上最大の降水量を記録し、稲生野観測所では1時間雨量76mmを記録。これにより土砂災害や家屋倒壊が発生し、道路の通行止めが相次ぐなど、インフラへの影響も広がりました。

＼家庭や地域でできる備えを確認しましょう／

【家庭備蓄のポイント】

飲料水：3日分（1人1日3リットルが目安）
 非常食：3日分の食料として、ご飯（アルファ米）、缶詰、乾パン
 生活必需品：トイレットペーパー、ティッシュペーパーなど



【避難場所・避難経路の確認】

災害が起きた際に慌てず避難するためにも、山都町防災サイト(右記二次元コード)を事前に確認しておきましょう。



操法競技

～町では消防団員を随時募集しています～

消防団は消火活動のみならず、地震や風水被害などでの救助活動、避難誘導災害防御活動など、非常に重要な役割を果たしています。

入団をご希望の方は、お近くの消防団員または総務課（☎72-1111）までご連絡ください。

- 1. 第5分団
- 2. 第4分団
- 3. 第8分団
- 4. 第6分団
- 5. 表彰式の様子
- 6. 総合優勝第2分団のみなさん
- 7. 本部および分団長のみなさん
- 8. 前消防団幹部のみなさん

2月14日、やまと文化の森において「～彩あふれる山都の魅力～」をテーマとした第21回山都町写真コンテストの表彰式が開催されました。
 今回のコンテストには65名の応募があり、審査会により計23点が選出されました。
 また表彰式当日は入賞者の表彰をはじめ、全日本写真連盟東京本部理事であり写真家の松井寛先生より、講評もいただきました。

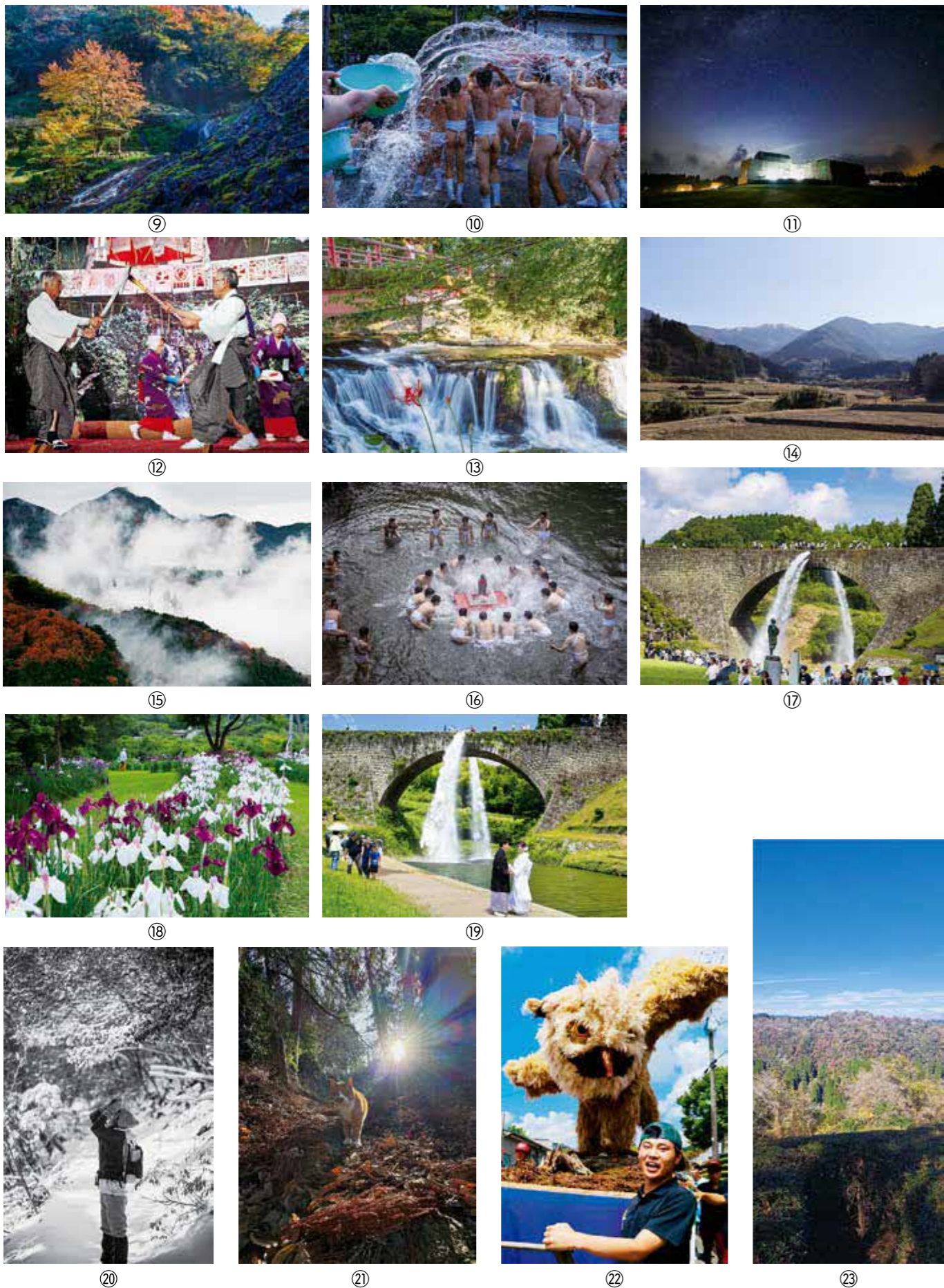

第21回 山都町写真コンテスト

- ①山都町長賞 下川 つる代 様 「円形の輝き」
- ②全日写連賞 千住 みどり 様 「光の胎動」
- ③通潤橋賞 後藤 希久子 様 「久遠の流れ」
- ④通潤橋賞 坂本 良 臣 様 「冬支度」
- ⑤通潤橋賞 坂井 賢 司 様 「五老ヶ滝夜景」
- ⑥山の都賞 川口 泰 雄 様 「山里の素朴な祭り」
- ⑦山の都賞 河本 ふみえ 様 「天狗登場」
- ⑧山の都賞 春野 優 子 様 「自然の恵に感謝」
- ⑨山の都賞 荒木 裕 司 様 「霜月の秋彩」
- ⑩山の都賞 広瀬 留美子 様 「水のアーチ」
- ⑪入 選 工藤 誠 大 様 「星降る山都」
- ⑫入 選 山川 信 雄 様 「神楽舞う」
- ⑬入 選 日當 よし子 様 「彼岸花と赤禿滝」
- ⑭入 選 谷口 三 春 様 「山里の晩秋」
- ⑮入 選 西川 公 夫 様 「湧きたつ雲」
- ⑯入 選 保田 周 一 様 「しぶきを浴びたお地藏さん」
- ⑰入 選 前田 高 光 様 「通潤橋に魅了」
- ⑱入 選 村上 憲 雄 様 「満開のハナショウブ」
- ⑲入 選 豊永 美和子 様 「きずな」
- ⑳入 選 高橋 比呂志 様 「探鳥」
- ㉑学生部門賞 藤森 心 花 様 「元旦の朝ネコ歩き VOL.3」
- ㉒学生部門賞 宮本 蓮 様 「いざ」
- ㉓学生部門賞 山本 千 祥 様 「大空」



矢部高校が林野庁長官賞を受賞されました!

矢部高校林業科学科森林保全班が、令和7年度全国がんばる林業高校生表彰の地域活動・研究部門で林野庁長官賞(最優秀賞)、村上優太さん(3年)が学校推薦部門で優良賞を受賞しました。広葉樹育苗や耕作放棄地の活用、保育園や商業施設での啓発活動といった地域と連携した継続的な取り組みが高く評価されたものです。

受賞を受け、3月5日に同校生徒が町長を表敬訪問。これまでの取り組みや成果を報告しました。生徒たちは「先生や地域の方々の支えがあり受賞できた。この活動をさらに広げ、広葉樹の利活用を深く研究していきたい」と意気込みを語りました。



表敬訪問の様子



矢部高校のみなさん



林野庁長官賞(左) 優良賞(右)

すぱいす感謝祭に出店しました!

2月28日、3月1日の2日間グランメッセ熊本にて「すぱいす感謝祭」が開催されました。山都町の特産品も出品され、町産果実を使ったジャムや通潤橋をモチーフにした石橋型積木などが並びました。当日は多くの方々にご来場いただき、山都町の魅力を広く発信する貴重な機会となりました。



山都町ブースの様子

大塚煌介さん松橋町バドミントン協会主催大会で準優勝!

1月31日、松橋町バドミントン協会が主催する2026松橋トーナメント中学生大会が開催され、清和中学校2年の大塚煌介さんが男子シングルス中学2年生の部で準優勝されました。

大塚さんのさらなる活躍を期待し、皆様の温かい応援をよろしくお祈りします。

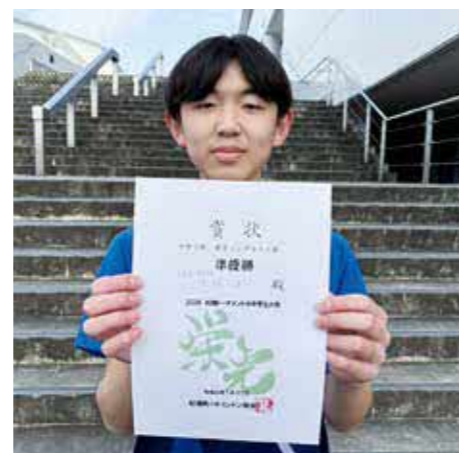

大塚煌介さん(清和中2年)

日向往還歴史ウォーク in YAMATO(山都町)が開催されました!

3月14日、15日に「日向往還歴史ウォーク in YAMATO(山都町)」が開催されました。1日目の「めざせ通潤橋コース」、「浜町散策ほろよいコース」と2日目の「めざせ馬見原コース」、「馬見原歴史散策コース」を合わせて約250名の方が参加されました。両日も天候に恵まれ、各コースで、地元の方々のおもてなしもあり、参加者はとても喜ばれておりました。2日間を通して、多くの方にご参加いただき、山都町の魅力を感じていただく良い機会となりました。



1日目出発式の様子



通潤橋特別放水の様子



ウォーキング中の様子

ランニング教室が開催されました!

3月8日、山都町運動公園中央グラウンドで「第2回ランニング教室」が開催されました。12歳から87歳までの36名が参加し、青山学院大学在籍時に箱根駅伝で区間賞を獲得した久保田和真さんを講師として招かれました。リレーでは久保田さんが力強い走りを披露し、参加者から感嘆の声が上がりました。教室の最後には記念撮影やサイン会が行われ、講師と交流を楽しむ場となりました。



ランニング教室の様子

交通安全栄誉章緑十字銀章を受賞されました

1月14日、東京都内で行われた交通安全国民中央大会において、山都町交通指導員隊長の下田誠さんが、全日本交通安全協会会長と警察庁長官の連名による「交通安全栄誉章緑十字銀章」を受賞されました。下田さんは、平成9年から地域住民の方々や警察署などと連携して町内の交通安全活動を続けてこられ、その長年にわたる活動の功労として、今回、同銀章が授与されました。



受賞された下田誠さん

令和8年4月29日(水・祝) 山都町グランドデザイン竣工記念イベント開催!



山都町運動公園



通潤橋ミエルテラス一帯

令和元年に策定した「山都町グランドデザイン」主要事業である“山都町運動公園”と“通潤橋周辺整備”の完成を記念し、竣工記念イベントを開催します。

竣工記念式典 ※関係者のみ 時間 開式 10:00～
場所 山都町総合体育館パスレル

イベント

マルシェ 時間 10:00～15:00
場所 通潤橋ミエルテラス一帯
内容 山都町のうまかもんと雑貨が大集合!地元の魅力が満載です。くまモンもやってくるよ!皆様ぜひお越しください。

サッカー交流 時間 12:30～
場所 山都町運動公園 サッカー場
内容 元日本代表選手との交流イベント、自由に観覧いただけます。

通潤橋の放水 時間 11:00～ / 13:00～ (2回予定)
内容 いずれも15分程度

問合せ 生涯学習課 ☎72-0443 / 商工観光課 ☎72-1115

乗合タクシー本格運行が令和8年4月からスタートします!

山都町では、これまで令和6年4月から乗合タクシーの実証運行を実施してまいりました。この度、本格運行への準備が整いましたので、令和8年4月から本格運行を開始いたします。

本格運行の開始に伴い、乗合タクシーのロゴマークを新たに作成いたしました。また、これまで運行していました「山都ふれあいバス」の愛称を継承し、乗合タクシーの名称を「山都ふれあいタクシー」といたしました。

ロゴマーク



4月からは新たに作成したロゴマークを車両に掲示し、地域の皆様に親しまれるサービスとして運行を進めてまいります。

地域の皆様に便利で快適な交通手段をご提供できるよう努めてまいりますので、ぜひご利用ください。

山都ふれあいタクシーの概要

利用できる区域	運賃
矢部地域 ⇄ 矢部地域	1人1回 500円 (定額制) 障がい者: 半額 (介助者は、1名まで半額) 未就学児: 無料
清和地域 ⇄ 清和地域 蘇陽地域 (馬見原エリア)	
蘇陽地域 ⇄ 蘇陽地域	

時刻表

運行日 **月曜日～金曜日** 平日のみの運行です。12/29～1/3は運休です。

行き	各集落発	地域中心着	予約受付
行き1便	9:00～9:55	10:00頃	1週間前～ 前日16時
行き2便	13:30～14:25	14:30頃	1週間前～ 当日1時間前
帰り	地域中心発	各集落発	予約受付
帰り1便	12:30	12:35～13:30頃	1週間前～ 当日1時間前
帰り2便	16:00	16:05～17:00頃	1週間前～ 当日1時間前

乗合タクシー コールセンター **050-3097-2378**
コールセンター開設時間 平日 9:00～16:00
電話で予約される場合は、コールセンターの開設時間内にお電話ください。

インターネット予約受付サイト
<https://weborder2.dennokotsu.jp/from/yamato>
パソコンやスマートフォンでも予約できます。



問合せ まちづくり課 ☎72-1158

令和8年度 前期 狂犬病予防集合注射・飼い犬登録について

下記のとおり、前期狂犬病予防集合注射・飼い犬登録を実施します。生後91日以上の犬は、生涯に一度の飼い犬登録と年に一回の狂犬病予防注射の接種が義務付けられていますので、必ず注射を受けさせていただきます。飼い犬を町に登録されている方にはハガキが届きますので、会場にご持参ください。

●蘇陽地区

4月22日(水)		4月23日(木)	
9:30 ~ 9:50	藤川商店前	9:30 ~ 9:45	東竹原老人憩いの家
10:10 ~ 10:30	馬見原公民館	10:05 ~ 10:15	長谷地区交流館
10:50 ~ 11:05	西部地区交流館	10:30 ~ 10:45	橘地区交流館
11:20 ~ 11:30	菅尾コミュニティセンター	11:00 ~ 11:15	花上多目的集会場
11:45 ~ 12:00	役場 蘇陽支所	11:30 ~ 11:45	二瀬本コミュニティセンター
		12:00 ~ 12:10	上差尾地区交流館

●矢部地区

5月12日(火)		5月13日(水)	
13:10 ~ 13:20	杉木北浜館	13:10 ~ 13:20	旧JA下名連石支所
13:25 ~ 13:35	田小野公民館	13:35 ~ 13:50	旧JA名連川支所
13:40 ~ 13:50	金内公民館	14:00 ~ 14:05	入佐地区公民館
13:55 ~ 14:05	水ノ田尾公民館	14:20 ~ 14:30	旧御岳小学校
14:25 ~ 14:30	旧中島西部小学校	14:40 ~ 14:45	御岳グラウンド
14:45 ~ 14:50	旧中島南部小学校	14:55 ~ 15:10	千寿苑駐車場
15:05 ~ 15:10	原公民館	15:20 ~ 15:30	旧白糸第一小学校
		15:45 ~ 15:50	笈石公民館

5月14日(木)	
13:10 ~ 13:20	やまと文化の森
13:30 ~ 13:35	芦屋田公民館
13:45 ~ 13:55	南田公民館
14:05 ~ 14:15	旧下矢部東部小学校
14:30 ~ 14:35	下矢部西部農村環境改善センター
14:50 ~ 14:55	三ヶ公民館
18:00 ~ 19:00	やまと文化の森

●注射料金および飼い犬登録手数料

・注射料金 (注射代)	3,300円 2,800円
(注射済票交付手数料)	500円
・飼い犬登録手数料	3,000円

※おつりが生じないように準備をお願いします

●清和地区

5月20日(水)		5月21日(木)	
13:20 ~ 13:30	仁田尾集落センター	13:15 ~ 13:25	元農協小峰支所跡地
13:40 ~ 13:50	鶴底元公民館	13:35 ~ 13:40	貫原公民館
14:00 ~ 14:05	川口公民館	13:50 ~ 13:55	檜原地区婦人活動促進施設
14:15 ~ 14:20	井無田へき地出張診療所前	14:10 ~ 14:15	梅の木鶴公民館
14:35 ~ 14:50	郷野原公民館	14:50 ~ 14:55	滝下地区(水の森交流館)
15:05 ~ 15:10	高月多目的集会所	15:20 ~ 15:30	尾野尻公民館(多目的集会所)
15:20 ~ 15:25	仏原公民館	15:45 ~ 15:50	仮屋公民館
15:30 ~ 15:45	清和地区体育館		

- ・会場をご利用される際は、フンの始末などマナーを守ってください。
- ・どうしても会場に飼い犬を連れてくることができない場合は、自宅で注射を受けることができます。

(下記の問合せ先へ事前の予約が必要です。出張料 別途2,000円)

- ・狂犬病予防注射は、動物病院でも受けることができます。

問合せ 環境水道課 ☎72-4002 清和支所 ☎82-2111 蘇陽支所 ☎83-1111

後期高齢者医療被保険者の方へお知らせ



令和8年度の後期高齢者医療保険料について ※保険料率が変わります!

- ・保険料は被保険者一人ひとりが納めます。
 - ・保険料率は2年ごとに見直され、熊本県内すべての市(区)町村で均一となります。
- 令和8年度は保険料見直しの年となっています。

年間保険料額 (限度額85万円) (前年度80万円)	=	均等割額 (被保険者1人あたり) 63,000円 (前年度58,000円)	+	所得割額 (総所得金額等 - 43万円(基礎控除)※ × 11.06% (所得割率) (前年度10.98%)
----------------------------------	---	---	---	---

※ 合計所得金額が2,400万円超の方は、合計所得金額に応じて基礎控除額が逡減し、2,500万円超で基礎控除額が0円となります。

保険料の軽減について

所得が低い方に対する均等割額の軽減について、次のとおり対象者の範囲が見直されました。

◆保険料の均等割額の軽減 <<令和8年度から改正>>

均等割の軽減額	同一世帯の被保険者および世帯主の総所得金額など(※1)の合計金額
7.2割(改正)	【基礎控除額(※2)】以下の世帯
5割(改正)	【基礎控除額(※2) + 31万円 × 被保険者数】以下の世帯
2割(改正)	【基礎控除額(※2) + 57万円 × 被保険者数】以下の世帯

(※1) 均等割の軽減判定についての総所得金額等は、**専従者控除や譲渡所得特別控除の適用前**になります。また、年金所得については高齢者特別控除15万円を控除した額で判定します。

(※2) 給与所得者等が2人以上いる世帯については、基礎控除額(43万円)に次の金額が加算されます。

加算額：(給与所得者等の数(※3) - 1) × 10万円

(※3) 「給与所得者等の数」とは、給与収入が55万円超または年金収入が125万円超(65歳以上の場合、65歳未満の場合は年金収入が60万円超)の方の合計人数です。

子ども・子育て支援金制度が始まります

・令和8年度より、子ども・子育て支援金制度(※)が開始し、医療分の保険料とあわせて支援金を納付いただくこととなります。

※子ども・子育て支援金制度とは、すべての世代や企業から支援金を拠出し、子育て施策の拡充に充てるもので、子どもや子育て世帯を社会全体で支える制度です。

支援金の額(年額) (限度額 21,000円)	=	均等割額 (被保険者1人あたり円) 1,400円	+	所得割額 (総所得金額等 - 43万円(基礎控除)※ × 0.25% (所得割率)
------------------------------------	---	---------------------------------------	---	---

※所得が低い方へは均等割額軽減の制度があります。

問合せ 町民課 ☎72-1128

令和8年経済センサス-活動調査の実施について



総務省と経済産業省は、令和8年6月1日現在で、「令和8年経済センサス-活動調査」を実施します。全国すべての事業所および企業が対象になります。

●目的・内容

「経済センサス-活動調査」は、すべての産業分野の売上（収入）金額や費用などの経理項目を同一時点で網羅的に把握し、我が国における事業所・企業の経済活動を全国および地域別に明らかにすることを目的としています。

- ▶ 工場や喫茶店、個人事務所などを含む、すべての事業所・企業が対象です。
- ▶ 名称、所在地、経営組織など、基本的な項目に加えて、事業内容、売上・費用、設備投資など、企業の経済活動について調査します。
- ▶ 調査の結果は、政策決定や経営計画を行っていく上で、参考とされる資料となり、国民の皆様の暮らしをよりよくするために活用されます。

●調査実施の流れ

調査は、調査員が事業所を訪問して行う「調査員調査」と、国が直接対象事業所に調査書類を送る「直轄調査」に分かれています。

どちらの調査方法でも、まず、対象企業・事業所にはインターネット回答用の調査書類をお送りすることを基本としています。インターネットで回答頂ければそこで回答は完了となります。

調査員調査については、インターネットでの回答が確認できなかった事業所には、後日、紙の調査票を配布し、回答をお願いする流れとなっています。

◀ 調査員調査 ▶

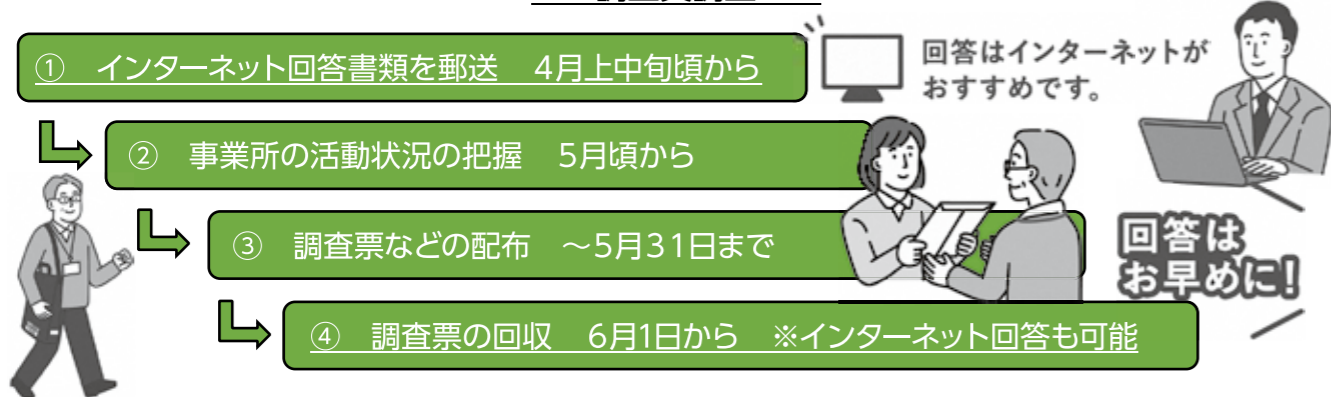

<p>Q. 回答しないとダメですか？</p> <p>A. 令和8年経済センサス-活動調査は、「統計法」に基づく基幹統計調査で、調査に回答する義務（報告義務）があります。</p>	<p>Q. 収入などが漏れませんか？</p> <p>A. 調査関係者が調査内容を他にもらすことや、調査内容を統計作成目的以外（税金の徴収など）に使うことは、統計法により固く禁じられています。</p>	<p>Q. 調査が詐欺に利用されませんか？</p> <p>A. 「経済センサス-活動調査」をよそおった不審な訪問者や不審な電話・電子メールなどにご注意ください。</p> <p>調査員は必ず「調査員証」を身に付けているほか、調査専用の「下敷き」及び「手提げ袋」を携帯しておりますのでご確認ください。また、金品を請求したりすることは絶対にありません。</p>
--	---	---

今を知る。未来の力になる。

経済センサス 活動調査

調査期日 6月1日

総務省・経済産業省・都道府県・市区町村

問合せ 政策推進課 ☎72-1214

集団健診で健康チェック!～早期発見で安心を～



健康診断は、体の状態を正確に把握し、自覚症状のない疾患や異常を早期に発見するための重要な機会です。がん検診も同時に受けることができ、生活習慣の見直しや治療・予防につながります。

すべての検査が短時間で完了するため手軽であり、年に一度の健診をおすすめします。



【健診日程・場所】

健診	期 間	場 所
夏健診	6月15日(月)～6月27日(土) ※6月20日を除く	矢部保健福祉センター千寿苑
秋健診	10月22日(木)～10月27日(火) ※10月24日を除く	清和保健センター
	10月28日(水)～11月4日(水) ※10月31日、11月3日を除く	蘇陽支所
	11月5日(木)～11月7日(土)	矢部保健福祉センター千寿苑

【申込について】

- ・ 節日健診を申し込まれた方は集団健診を受診できません。
 - ・ 年齢・性別・加入している健康保険によって、受診できない項目もあります。
- 右側の二次元コードを読み取り、必要な情報を入れていただくと、受診可能な健診のみが表示されます。

＼申込はこちらから／



問合せ 健康福祉課 ☎72-1295

5月から防災気象情報が新しくなります

国土交通省水管理・国土保全局と気象庁は、令和8年5月下旬（予定）から新たな防災気象情報の運用を開始します。

この新たな防災気象情報では、河川氾濫・大雨・土砂災害・高潮の警報などを、避難行動に対応した5段階の警戒レベルと整合させ、災害発生の危険度に応じたレベルの数字を名称に含めて発表します。レベル5に相当する河川氾濫の特別警報や警戒レベル4に相当する危険警報も新たに開始するなど、現行の大雨警報・注意報などが大きく変わります。

レベル3警報やレベル4危険警報が発表されたら、自治体からの避難指示等に十分留意いただくとともに、大雨で危険度が高まった地域が地図で表示される「キキクル」や河川の水位情報を参照して、危険な場所にいる方は早めの避難を心がけてください。

気象庁ホームページに設けた特設ページ*では、新たな防災気象情報に関する様々な資料を掲載しています。これらの資料を参考に、情報が発表された際にどのような行動をとるか、ご家庭や企業・組織内であらかじめ決めていただくようお願いします。

*新たな防災気象情報に関する特設ページ：

<https://www.jma.go.jp/jma/kishou/known/bosai/keiho-update2026/index.html>



	河川氾濫	大雨	土砂災害	高 潮
警戒レベル5相当	レベル5 氾濫特別警報	レベル5 大雨特別警報	レベル5 土砂災害特別警報	レベル5 高潮特別警報
警戒レベル4相当	レベル4 氾濫危険警報	レベル4 大雨危険警報	レベル4 土砂災害危険警報	レベル4 高潮危険警報
警戒レベル3相当	レベル3 氾濫警報	レベル3 大雨警報	レベル3 土砂災害警報	レベル3 高潮警報
警戒レベル2	レベル2 氾濫注意報	レベル2 大雨注意報	レベル2 土砂災害注意報	レベル2 高潮注意報
警戒レベル1	早期注意情報			

グリーストラップ汚泥の処分について



グリーストラップとは、排水中の油分を分離・貯留して排水管・浄化槽に流さないための装置です。飲食店等の厨房施設では、油脂類を多量に含んだ水が排出されるため、グリーストラップの設置が義務付けられています。

グリーストラップの清掃の目安

- ・バスケット内にたまったゴミの回収と清掃 …… 毎日1回
- ・槽内浮上油脂分の回収と清掃 …… 1週間に1回以上
- ・槽内全体の汚泥の引き抜き …… 1ヶ月に1回以上
- ・流し、流出口の清掃 …… 2～3ヶ月に1回以上



グリーストラップの清掃を怠ると・・・

- ★悪臭による影響
- ★害虫の繁殖
- ★排水管の詰まり
- ★環境汚染のリスク
- ★排水管の詰まりによる影響（排水の逆流、営業への支障、多額の修理費用）

変更内容

R8.3月まで・・・千滝クリーンハウスにてグリーストラップ汚泥を受入れ処理
R8.4月から・・・施設閉鎖に伴い受入不可

必要な対応

1. 産業廃棄物処理業者への委託
グリーストラップ汚泥は産業廃棄物となりますので、産業廃棄物（汚泥）収集運搬業の許可を有する業者に処理を委託していただく必要があります。
2. 処理業者との契約・処理費用について
ご契約及び費用は、各事業所の負担となります。
3. グリーストラップの維持管理

問合せ 環境水道課 ☎72-4002

乗務員募集のお知らせ

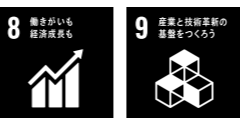

全国的にバスの運転手不足が問題となっています。本町においても例外ではなく、このままでは地域の公共交通が維持できない状況になる可能性があります。皆様の力が、地域の力になります。ご応募お待ちしております。

有限責任事業組合 山都交通		熊本バス株式会社	
応募条件	勤務条件	応募条件	勤務条件
【年齢】 ・70歳まで(再雇用あり) 【必要な資格など】 ・大型自動車第二種免許(歓迎) ・大型自動車免許 ・中型自動車免許 ※いずれかの免許で可 (大型二種免許取得補助制度あり)	【就業時間】 ・6:00～20:00(うち7時間) 【給与など】 ・平日日給9,200円(7時間勤務) ・土曜日給6,000円(5時間勤務) ・社会保険完備・その他各種手当 ・日曜祝日は休日、有給休暇あり	【年齢】 ・制限なし 【必要な資格など】 ・大型自動車第二種免許 ※大型二種免許をお持ちでない方は、養成制度を利用し、収入を得ながら免許を取得いただけます。免許取得に係る費用は、熊本バスが貸与します。(入社後3年経過時に返済を免除)	【就業時間】 ・5:30～24:24(うち7時間30分) 【給与など】 ・月給20万円～33万円 ・年休101日 ・社会保険完備 ・有給休暇・各種手当充実 ・平日限定勤務可能 ・支度金30万円支給 ※会社見学も行っています。まずは、お問い合わせください。

問合せ 有限責任事業組合 山都交通 ☎0967-72-3880

問合せ 熊本バス(株) 総務課 ☎096-370-8181 e-mail soumu@kuma-bus.co.jp

特定計量器の定期検査を行います

取引や証明に使用する計量器（特定計量器）は法律により2年に1度、定期検査を受けるよう義務付けられています。今年は検査の年となりますので、該当する計量器をお持ちの方は受検をお願いします。

1. 日時および場所

- 4月20日(月) 10:00～11:30 馬見原公民館
13:00～15:00 山都町役場 蘇陽支所
- 4月21日(火) 10:00～11:30 JA上益城 清和支所 朝日事業所
13:00～15:00 町営清和体育館
- 4月22日(水) 10:00～12:00 JA上益城 矢部支所 御岳野菜集荷場
13:30～15:00 JA上益城 矢部支所 中島茶工場
- 4月23日(木) 10:00～15:00 やまと文化の森

2. 対象

商品・農産物の売買、調剤、病院・学校等での身体検査、流通物資の集出荷、貨物の運賃算出などに使用する計量器
※家庭や飲食店などでの食材計量、家庭にある体重計、工場・農業などでの原料の配合用の計量器は対象外です。

3. 費用

※種類で費用が異なります。

4. 問合せ先

熊本県計量協会 ☎096(367)7816
熊本県産業技術センター 総務管理室計量グループ ☎096(368)2101

問合せ 商工観光課 ☎72-1115

おこや 御小屋の古写真を探しています!



おこや 御小屋では、令和8年4月から建造以来初となる大修理を実施します。

今回の修理は、一度全ての部材を解体（分解）したのち、建築技法や改変の痕跡などの詳細調査や補修を経て、再度組み立てを実施する予定です。

これにあわせて、御小屋の外観や内部が写っている昭和頃の古写真を探しています。

通潤橋や人物が写った写真の端の方に見えるものでも構いません。御小屋の古写真をお持ちの方は、教育委員会生涯学習課へご提供をいただきますようお願いいたします。(ご提供いただいた写真は、後日返却します。)



昭和52年頃の御小屋

問合せ 生涯学習課 ☎72-0443

相談

年金相談

希望される方は事前予約が必要です。

日時 5月8日(金) 午前10時～午後3時

場所 千寿苑 熊本東年金事務所

申込 ☎096136712503

【音声案内①②を押し、山都町年金相談予約とお申し出ください】

問合 町民課 ☎7211128

認知症相談

ご自身またはご家族の認知症に関する相談を行います。

相談日 5月12日(火) 午前10時半～

場所 役場本庁 会議室

問合 地域包括支援センター ☎7211677

希望される方は事前予約が必要です。

お知らせ

新規学校卒業者対象求人説明会について

来春の新規学校卒業者の採用を予定している事業所を対象に、求人申し込みから選考、受け入れに至るまでの手続きなどについて説明を行います。

ます。

新規高等学校卒業者の募集については、この説明会を受講したうえで公共職業安定所(ハローワーク)へ求人申し込み込んでいただく必要があります。地元優秀な人材を確保していただくために、多数の事業所様のご参加をお待ちしています。

日時 5月22日(金)午後1時半～午後0時45分受付開始

場所 熊本県立劇場 コンサートホール

問合 熊本公共職業安定所 上益城出張所 ☎096128210077

森林の伐採には届出が必要です

地域森林計画対象内の民有林を伐採する際には、伐採開始の90日～30日前までに届出が必要です。

※伐採予定の森林が、地域森林計画内の民有林に該当しているかどうかは、町の林業担当窓口や熊本県森林オープンデータマップ(左記二次元コード)などで確認することができます。



提出書類

- ① 伐採および伐採後の造林の届出書
② 伐採計画書
③ 造林計画書(間伐の場合不要)
④ その他添付書類(届出者の確認書類、土地の登記事項証明書、隣接森林との境界関係書類など)

※共有林や未登記の森林では別途誓約書の提出が必要となります。

伐採後

伐採完了後および伐採後の造林完了後30日以内に状況報告書の提出が必要です。

問合 林業振興課 ☎7211114

第十二回戦没者等の遺族に対する特別弔慰金の請求について

戦没者等の遺族に対する特別弔慰金支給法に基づき支給される弔慰金の第十二回分の申請を受け付けています。

申請場所

- ・健康福祉課
・清和支所 住民福祉係
・蘇陽支所 住民福祉係

必要書類

- ・請求者の本人確認書類
・請求者本人の戸籍抄本

※戸籍抄本は役場窓口にて発行が可能です。発行には本人確認書類

(免許証・マイナンバーカードなど)と併せて手数料が必要です。その他必要に応じて追加で書類の提出をお願いすることがあります。

申請期限 令和10年3月31日

問合 健康福祉課 ☎7211229

令和8年度農作業安全講座(大型) 特殊・けん引 受講生募集

県内農業者を対象とした農作業安全啓発および農耕車限定の大型特殊、けん引技術取得のための講座が県立農大で開催されます。

対象者 ①専業農家または第1種兼業農家の構成員、②農業生産組織または農業生産法人の構成員など

※65歳未満の認定農業者、認定就農者、地域計画の目標地図に位置付けられた担い手、農業生産組織・農業生産法人の構成員、くまもと農業経営塾の修了生は優先的に選定

募集期間 4月6日(月)～4月24日(金)

募集方法

- ①申込書類を上益城地域振興局へ持参(申込書類は、農大または町のホームページ、農業振興課・各支所地域振興係に設置)
②農大のホームページから電子申請サービスを利用するの直接申込

問合 上益城地域振興局 農業普及・振興課

☎096128213010

福祉だより

病後児保育室が便利になります

熊本市の病後児保育施設が利用できます

病児・病後児保育事業とは、病気あるいは病気回復期にある児童を一時的に預かる事業です。

山都町と熊本市は、令和8年4月1日より協定を締結し、住民が互いの施設を利用できるようになりました。

空き状況やご自身の都合に合わせて各施設を選択してご利用いただけます。利用するには事前登録が必要です。

【熊本市の施設を利用する場合】

対象：山都町に住んでいる0歳から小学6年生までの児童

事前登録：各施設へ直接ご連絡ください。

※熊本市の病児・病児保育施設の詳細は、熊本市ホームページでご確認ください。

(熊本市 こども支援課 ☎096-328-2158)

問合 健康福祉課 ☎72-1229

(熊本市ホームページ)



保健だより

赤ちゃん和妈妈の第一歩!母子健康手帳交付のご案内

妊娠がわかったら(赤ちゃんの心拍が確認できたら)、早めに母子健康手帳の交付を受けましょう。母子健康手帳は、妊娠期から乳幼児期の健康管理を行うため大切な手帳です。妊娠届出書を提出していただくと、母子健康手帳および妊婦健康診査受診票を発行します。妊婦健康診査受診票は、妊婦健診を公費で受けるために必要です。

【手続きに必要なもの】

- 出産予定日がわかるもの (医療機関で発行される妊娠証明書など)
●届出者の本人確認できるもの (マイナンバーカード、免許証、パスポートなど)
●妊婦さん名義の通帳またはキャッシュカード ※「妊婦のための支援給付」の申請・請求で使用します。
●妊婦さん(ご本人)以外が手続きする場合は、「妊娠届出書」の委任状が必要です。 ※「妊娠届出書」は町ホームページよりダウンロードできます。



【交付日時・場所】 ※要予約

日時：月曜日から金曜日(土日・祝日は除く)

午前8時半から午後5時まで

場所：健康福祉課 ☎72-1295

清和支所 ☎82-2112

蘇陽支所 ☎83-1112

◎お願い◎

交付場所へ必ず事前予約の連絡をお願いします。



保健師より、母子健康手帳や妊婦健康診査票の使い方、妊娠期の過ごし方などについてご説明します。その他、ご不明な点はお気軽にご相談ください。

「マイナポータル」を利用したオンライン申請(電子申請)もできます。

詳細はこちら→



問合 健康福祉課 ☎72-1295

やまと文化の森だより

企画展のご案内

併設好評開催中!! (最終日は午後3時までの展示です)

- 4月の企画展
4/1 (水) ▶ 4/26 (日)
○「さをり織り そよう教室」作品展示会
○「出張 ロンド美術館」作品展
4/7 (火) ▶ 5/27 (水)
○オーストラリア プリザーブドフラワー作品展示

- 5月の企画展
5/1 (金) ▶ 5/27 (水)
○「かずらを編む」太田尚美作品展
地元在住のかずら作家の作品を展示します。
○「薫風の頃・流木アート&多肉植物を愉しむ」
大人気の流木アートと手作り陶器に寄せ植えした
多肉植物を展示します!
5/1 (金) ▶ 5/5 (火)
○「刺し子糸の小物&ハンドメイド洋服作品展」
5/24 (日) Vol.2 オルケスタ・デ・ソソリスコンサート
午後1時半開演 入場無料
総勢20名を超えるビッグバンドのコンサートです!
○プティマルシェ 4/5 (日)・5/10 (日)

問合 山都町下市16番地 ☎72-9400 開館時間 午前9時～午後5時 入館無料
休館日 毎週月曜日(月曜日が祝日または振替休日の場合は次の平日)、年末年始など

ワークショップ 春の和づくり
～現代に息づく大正浪漫の魅力～
4/26(日)午後1時～定員15名 要予約
参加費2,000円(材料費)
持ち物 ボンド・はさみ

ゴールデンウィーク企画
○かずら編みワークショップ
「カトラリーケースを編む」
5/2(土)午後1時～定員15名 要予約
参加費:2000円(材料費)

○「ふれあい動物ひろば」
5/3(日) 午前10時半～午後3時
入場無料

山の都移住すまいるセンター通信4月号

第26回 移住者交流会～そば打ち体験～

3月7日、山都町役場蘇陽支所の調理実習室で移住者交流会を開催しました。今回は「山都町蕎麦文化を創る会」代表の田上祐元さんを講師にお迎えし、そば打ち体験を行いました。大人・子どもを含む18名が参加し、10年前に移住されたご夫婦や昨年移住されたばかりの方、親子連れなど多彩な顔触れが集い「お久しぶりです!」「はじめまして!」と、活気に満ちた時間となりました。

多くの方がそば打ち初挑戦となる中、田上さんの丁寧なご指導のおかげで各テーブルで風味豊かなそばが完成。茹でたてのそばは、田上さん手作りのつゆとともに味わっていただきました。また「からりキッチン」を運営する元地域おこし協力隊の比嘉さんには、旬の野菜のかき揚げ、だし巻き卵、栗の水ようかんをご提供いただき「参加者の方々同士が会話を弾ませ、笑顔が溢れる温かな交流の場となりました」今後もこのような機会を継続して設けていきますので、ぜひお気軽にご参加ください。

ご参加いただいた皆様、ありがとうございました。



問合 まちづくり課 ☎72-1158

わたしたちの人権

253

誰もが人間として生きていくうえで
侵すことのできない当然の権利
これが『人権』です

人権作文の紹介(令和七年度)

今月は、矢部小学校六年 本田恵
慎さんと清和小学校一年 佐藤 備
さんの作文をご紹介します。

六年生での人権学習で学んだこと

矢部小学校六年 本田恵

ぼくが、六年生の人権学習で学んだことは二つあります。一つ目は、北代色さんの話です。北代さんは、子どものころ、貧しくて学校に行けませんでした。学校で道具を使う時も、お金がないので、そういう日は全部休んでいました。六十才で字を習いました。字を覚える前は、夕やけがきれいとは感じなかったのに、字を覚えるときれいと感じてうれしかったそうです。ぼくは、六十才になっても字を覚えない気持ちで伝わってきました。

二つ目は石川一雄さんの話です。石川さんは、小さいころ、七人家族で八畳一間の古いバラックにすんでいました。石川さんは、ある事件の被疑者にされました。石川さんは、三十年以上もろうやの中にいました。ぼくは、石



川さんは何もしてないのに差別をされたのがおかしいと思いました。石川さんは最後に「正しい判断力をもった、勇氣ある子どもになってもらいたい。」と言いました。「正しい判断力」の意味は、差別をしてほしくないし、差別を受ける方にもなってほしくない、ふつうの人生を歩んでほしいという意味だと思いました。「勇氣ある子ども」の意味は、差別や決めつけなどされたときに、勇氣をつかって言い返す力をつけてほしいという意味だと、ぼくは思いました。

六年間の人権学習をふり返って、ぼくは、一言ひどいことを言っただけでも、言われた人も言った人も後悔することを知りました。自分は、モヤモヤしているとき、気持ちが悪く落ち着かないときに友達に話しかけられたら強く当たってしまったり強い言葉を言ったりしました。友達は何もしていないのに、強く当たったことを後悔していま

す。これからの生活に生かしていくことは、一つ一つの言葉を、言っている言葉か、いけない言葉を自分で判断で

じんけん学しゅうをして

清和小学校一年 佐藤 備

二学期のじんけん学しゅうで、「ぼくさみしかつたんだ」というおはなしで、べんきょうをしました。しゅじんこのさとしくんは、いつもひとりで、ぼつんとかえっていました。さとしくんが、ゆうきをだして、「いっしょにかえろう。」といっても、まわりのともだちは、「やくそくあるからだめ。」とか、

「男の子は男の子とかえれば。」といいました。ぼくは、さとしくんが、「いっしょにかえろう。」といっしょにかえろう。といっしょにかえってくれなかつたので、なまははずしだとおもいました。ぼくは、あさ、バスの中でともだちに、「いっしょにのろう。」

「いっしょにのろう。」といっしょにのろう。ともだちはなんにもいわないで、ぼくのうしろのひとりのせきすわりました。とてもかなしかったです。ぼくは、あさのけんこうかんさつで、

「ぼくが、いっしょにのろうといっしょにのろう。いっしょにのろうといっしょにのろう。」

くれなかつたのでいやでした。」といいました。そして、一ねんせいのみんなで、どうしたらいいか、はなしあいをしました。みんな、「なんで、いっしょに、のつてくれなかつたの。」

ときいたら、ぼくが、ともだちのおなかのよこを、かさでつんつんしてきたのがいやだったからといいました。ぼくは、ともだちに、「ごめんね。」

とあやまりました。ともだちもあやまってくれました。ところが、すつきりしました。

その日、かえりにいっしょにのるやくそくをしました。なかよしになつたら、いっしょにのつてくれたからよかつたです。いっしょにかえつたのしかつたです。ところがすつきりしました。それから、ほかのともだちにも、

「いっしょにのろう。」といっしょにのりました。じぶんのきもちをはつびょうしてよかつたなおもいました。

これからも、ともだちに、「いっしょにあそぼう。」とさそつていきたいです。

自分の人権を守り
他人の人権を守る
責任ある行動を



©2010 熊本県くまモン



3月1日(日)、矢部高校卒業式が挙行され、46名の卒業生が、3年間の学び舎を後にしました。卒業生の前途が希望に満ちたものとなることを願っています。



4・5月行事日程

- 4月 8日 始業式 入学式 入寮式
 - 4月 23日 農産物販売会(本校農場)
 - 5月 2日 体育大会
- ※行事・日程等を変更する場合があります。詳細は学校ホームページ等でご確認ください。

～春の農産物販売会～

日時: 4月23日(木)
10:00~12:30、14:00~15:00
場所: 矢部高校農場
食農科学科野菜連棟ハウス
野菜苗を中心に販売会を行います!!
新入生から3年生まで、力を合わせて頑張ります!!



体育大会開催のお知らせ



日時: 5月2日(土) (雨天時: 短縮開催)
体育大会を開催します。保護者の皆様、卒業生や地域の方々、本校への進学をご検討中の皆様もぜひお越しください。温かいご声援をお待ちしています。熱い戦いにご期待ください!
※写真は昨年の様子です。

名物先生 小園先生(林業)

矢部高校は、学生から社会人へ成長させてくれた第2の母校です!そして、矢部高生は素直な生徒が多いと思います。これからも色々な研修や行事に積極的に参加していきます!

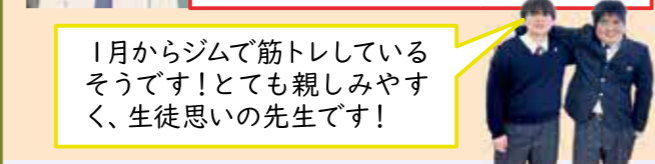

1月からジムで筋トレしているそうです!とても親しみやすく、生徒思いの先生です!

進路状況

令和7年度確定版

- 食農科学科(15)
大学...1、専門学校...6、就職...6、公務員...2
尚綱大学、県立農大、福岡こども専門学校
キューネット、福岡県庁など
- 林業科学科(18)
大学...1、専門学校...5、就職...5、公務員...7
南九州大学、林業大学校、熊本県庁、
福岡県庁、九州森林管理局、日本郵便など
- 普通科ビジネス類型(7)
大学...2、専門学校...2、公務員...3
尚綱大学、長崎外国語大学、山都町役場など
- 普通科進学類型(6)
大学...4、専門学校...2
熊本大学教育学部、熊本県立大学総合管理学部、
長崎外国語大学、熊本市医師会看護専門学校など

↓矢部高校の情報は以下もチェック↓

[矢部高校ホームページ]



[Instagram]



[Facebook]



[YouTube]



SDGs 未来都市『山都町がつくる持続可能な世界』

山都まるごとカレーキャンペーンの表彰を行いました!



町では、SDGsの視点から食のブランド化を進め、町産農産物やジビエなどを地域内で循環させる持続可能なまちづくりを目指しています。その取り組みの一つとして、町内飲食店のみなさんが工夫を凝らして開発したのが「山都まるごとカレー」です。

本年度は「山都まるごとカレー」を地域内でさらに磨き上げ、より一層の定着を目指す重要な一年と位置づけ、さまざまな取り組みを実施しました。7月には、スパイスカレーの第一人者である水野仁輔さんをお招きし、特別ワークショップを開催しました。ワークショップではスパイスを用いたカレー作りの基本から応用まで幅広い知識を学び、参加者からは「目からウロコの内容だった!」という感想が多く寄せられました。

ワークショップを受けて、町内各店舗が既存のメニューの改良を検討し、新規事業者においては地域の特色を活かしたカレーの開発に力を入れました。10月には新規事業者の試食会を実施しました。

11月1日には「清和文楽の里まつり&SDGsフェスタ」に出店。町内6店舗が個性豊かなカレーを出品し、多くの来場者楽しんでいただきました。また、この日から「山都まるごとカレー」を盛り上げるキャンペーンをスタートしました。これは、インスタグラムおよびフェイスブックへの投稿数が多かった事業者を表彰する企画です。

1月25日のキャンペーン終了日には「SDGs×カレーフェスタ2026冬」を開催しました。町内7店舗が自慢のカレー販売し、多くの来場者が個性豊かなカレーを堪能していただきました。

キャンペーンの結果、見事受賞に輝いたのは「道の駅通潤橋」でした。彩り豊かなカレーの写真が数多く寄せられ、山都の食の魅力を広く発信していただきました。

2月20日、受賞店舗において町から表彰を行いました。受賞された店舗の皆様のご尽力に、心より感謝申し上げます。



受賞された道の駅通潤橋のみなさんと関係者



道の駅通潤橋の「山都焼きカレー」と「有機人参カレーパン」

「山都まるごとカレー」は、キャンペーン終了後も各店舗で引き続きお楽しみいただけます。期間中に食べられなかった方もぜひ各店自慢のカレーをご賞味ください。

※山都町ホームページ(山都まるごとカレーリーフレット)→



問合せ まちづくり課 ☎72-1158

芸能大会を開催しました

2月22日、蘇陽支所営農ホールにて山都町シニアクラブ連合会の令和7年度最後の行事となる芸能大会を開催しました。町内シニアクラブ会員30組が出演し、コーラス、日舞、寸劇、ダンスなど多彩な演目を披露しました。多くの皆様にご来場いただき、会場は終始笑いと歓声、温かな拍手に包まれました。出演者も大満足の表情でステージを終え、満面の笑顔とともに元気なシニアクラブの活動をお届けする一日となりました。



山都町シニアクラブ連合会では、令和7年度は町内デ
イサービス事業所の慰問・イベントの出演などのご依頼
があり、喜んで頂いています。シニアクラブの三大運動
の基本に「健康・友愛・奉仕」が掲げてあり、健康づ
くりや地域の支え合い、ボランティア活動をはじめとす
る「地域共生社会づくり」に取り組んでおりますので、
慰問・イベントの出演のご依頼があればご相談ください。

問合せ 健康福祉課 ☎72-1229
山都シニアクラブ連合会事務局 ☎72-1722 (事務局 木野)

短歌・俳句

季節のうた



やまなみの会

雪をつき娘は出勤出かけけり
梅の香に見渡してみる裏通り
曾孫ら帰り遊びしオモチャ片付けば 刀怪獣ふと笑い出す
真冬日は朝寝坊こそ省エネと 一人納得布団に潜る
蠟梅の封をほどけば満ちていく 優しき香わが身もつつむ
川音も裸木となりし木々までも 初日を受けて光り輝く
『冷たい』と冷たい雨は泣いている 雪にもなれず涙が雨に
薄れゆく山肌縫いて炭焼きの 煙たゆたうやがて雪来る
初体験飛行機搭乗緊張す 子等の顔見て旅はこれから
立春も過ぎしこの日に鈍色の 空から吹雪く名残りの雪か

通潤間法句会

梅が香や小さきいのち群れて飛ぶ
忘るまじあの日あの時東北忘
飾りびな目を細めてすまし顔
君と往く春の宵なら今すこし
自治会長廻して決まる地虫出す
靈るや鑑真和上六渡海
牛の眼にひかる落暉や牧開く

清和短歌会

千本の桜乱るる吉野山君と歩きしかの日を偲ぶ
やわらかき光に包まれ忍び来る花の香匂う春の訪れ
春陽射す布団干したる午後からはふんわりとした日の香漂う

- 原田 和子 草樹 萌 山下 弘子 古閑 比奈子 藤本 千代美 井上 紀子 山下 明美 梅林 義秋 後藤 翔太 水町 翔 菊池 成河 井上 紀子 菅 清次郎 中村 武徳 西田 えい子 藤吉 由美子 光 永忠夫 梶原 のり子 米田 講生 坂本 英博

声の灯り 224号

○「令和8年度子ども読書週間の取り組みについて」



子どもにとって読書とは、読解力や知識を得る学習面だけでなく、集中力や想像力、コミュニケーション能力の獲得にとっても重要といわれています。山都町立図書館では、小・中学校への学級配本や、移動図書館車の保育園への巡回貸出、ブックスタート・ブックセカンドなどの本を手渡す活動を通して、豊かな読書体験を提供できるよう図書活動を行っております。令和8年度子ども読書週間の取り組みとして、図書館ボランティアピエロの会の「おたのしみ会」を開催いたします。パネルシアターや人形劇など、楽しいことがいっぱいです。ぜひお越しください。

○「まんが祭り開催のお知らせ」

下記日程において、「まんが祭り」を開催いたします。たくさんの漫画を集めてお待ちしております。ぜひお越しください。

日時：5月2日（土） 午前10時から午後4時まで
5月3日（日） 午前10時から午後3時まで
場所：清和集落センター 大広間

○「休館日のお知らせ」

山都町立図書館では、下記の日程にて休館となります。本の返却は、各館備え付けの「返却ボックス」へ返却をお願いします。CD・DVDは破損・汚損の恐れがありますので、カウンターにて返却をお願いします。

日にち	4/29	4/30	5/1	5/2	5/3	5/4	5/5	5/6
休館・開館	休館	休館	開館	開館	休館	休館	休館	休館

おはなし会のお知らせ

「ピエロの会 春のおはなし会」

日時：4月11日(土) 午前10時半から
場所：本館(矢部)
※絵本の読み聞かせ・パネルシアター
など、楽しいお楽しみ会が開かれます。
ご来館お待ちしております！

「0～3歳児向け おひざにだっこのおはなし会」

日時：4月18日(土) 午前10時半から
場所：本館(矢部)
※0歳から3歳くらいのお子さん向けです。



今月のレファレンス -こぎゃんこつが知りたかばってん、どの本に載っとつと?-

質問：「介護の費用などについて知りたい」

回答：「自分と家族の医療と介護のお金で損しない!税理士・社労士が教える最善の手続きQ&A大全」文響社
※この他にも、介護とお金に関する本を所蔵しています。

問合せ 本館 ☎73-1616 清和分館 ☎82-3033 蘇陽分館 ☎73-2755
開館日 火曜日から金曜日(午前10時から午後6時)土・日曜日(午前10時から午後5時)
休館日 月曜日・祝日・月末日・年末年始

★山都町ホームページから、図書館のホームページにアクセスすると、最新の情報が確認できます。
「かんたん検索」で、図書館にある本が探せます！
※貸出しできない資料もあります。

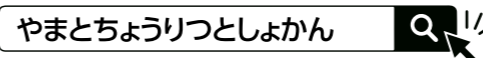

https://www.town.kumamoto-yamato.lg.jp/library/



山都警察署・署協議会だより

熊本県警察からのお知らせ

春の全国交通安全運動

- 1 期間
4月6日(月) から4月15日(水) までの10日間
- 2 交通事故死ゼロを目指す日
4月10日(金)

【運動重点】

- 1 通学路・生活道路におけるこどもを始めとする歩行者の安全確保
- 2 「ながらスマホ」の根絶や歩行者優先などの安全運転意識の向上
- 3 自転車・特定小型原動機付自転車の交通ルールの理解・遵守の徹底



若年層の性暴力被害予防対策の推進

【危険が潜んでいる「JKビジネス」】

全国的に、いわゆる「JKビジネス」と呼ばれる営業により、女子中・高校生が性犯罪などの被害に遭う問題が発生していることから、政府を挙げて、その根絶に取り組んでいるところです。

警察では、あらゆる警察活動を通じて、これら営業の実態把握に努めるとともに、学校等における被害防止教育や、同営業で稼働している少年に対する街頭補導等の取組を推進しています。

県内では、令和7年中、「JKビジネス」と呼ばれる営業を行う事業者の把握はありませんが、いつ出現してもおかしくない状況です。

「カフェ」や「コミュニケーション」など、一見すると問題のないアルバイト先に見える場合でも、少年が児童買春や客からストーカー等の被害に遭うといったケースが発生しており、安易に働くことはとても危険です。

【JKビジネスってどんなもの?】

女子高校生等の児童が、会話やマッサージ等のサービスを提供することを売りにした営業や、店名や広告に「JK」「制服」「スクール水着」等と表記したり、学校の制服や体操着等を従業員に着用させるなどして、女子高校生等が働いていることを明示、又は連想させるような仕事です。

問合せ 山都町警察署・署協議会 ☎ 72-0110

熊本県警のホームページ <https://www.pref.kumamoto.jp/police/>
管内の犯罪・交通事故の発生状況、県警からのお知らせなどを掲載中です。

社協だより

山都町社会福祉協議会へ寄附ありがとうございます

いただいた香典返し(寄付金)は地域福祉活動に活用させていただいております。

3月5日に見守りあんしんネットワーク連絡会を開催し、地域で日頃の業務や活動の中で見守りにご協力いただいている団体や関係機関にご参加いただきました。

また、この度新たに6団体の皆様に活動協力団体として登録いただき、見守りの輪がさらに広がりました。当日は、社協より見守りあんしんネットワークについて説明後、地域での活動事例として上差尾自治振興区健康福祉部長の工藤様、清和郵便局長白鷹様に発表していただきました。参加された方から日頃の取組についてお話しいただき、地域での見守りの大切さについて共有する機会となりました。



清和文楽の里協会

定期公演
700円引き

- ・1,700円→1,000円に
- ・1枚で1会計まで
- ・チケット購入時にクーポン提示

令和8年5月31日まで有効

司法書士・土地家屋調査士・行政書士

田上彰事務所
☎72-2742

30分まで
相談料無料

- 一人で悩まないでご相談ください
- ・相談は要予約
- ・1枚で1回まで
- ・入店時にクーポン提示

令和8年5月31日まで有効

一般社団法人

コンパス・ラボ
☎090-2500-4882

初回限定1名1泊
特別価格3,300円

- ・民泊(芦屋田)
- ・クーポン1枚で1グループ(最大7名まで)
- ・事前要予約(お電話にてご相談ください)
- ・入店時にクーポン提示

令和8年5月31日まで有効

リラクゼーションサロン

きごころ
☎090-3972-0083

初回限定 足ツボ+ボディケア
60分コース
通常4,000円→特別価格**3,500円**

- ・クーポン1枚で(1回)まで利用可能
- ・入店時にクーポン掲示
- ・要予約(当日まで可)

令和8年5月31日まで有効

町長のまちづくり日記

坂本 靖也



3月1日に山都町消防団出初式を開催しました。消防団員の皆様におかれましては、火災や災害から町民の生命・財産を守るため、地域防災の要として日々ご尽力いただいていることに改めて感謝申し上げます。当日は、操法競技をはじめ、幼年・少年消防クラブの皆さんによる通常点検など日頃の訓練の成果を活かした素晴らしいチームワークを披露していただきました。

ここ数カ月は少雨傾向により水不足による農業への影響や乾燥による火災等が心配される状況となっております。また、イラン情勢による石油関連製品の品不足や価格の高騰など、地域経済や日々の暮らしへの影響を与えることも懸念されます。町としても、こうした動きをしっかりと見守りながら、住民の皆様様の生活に支障が出ないよう、丁寧に対応してまいります。

3月に入り、町内の高校や小中学校で卒業式が行われました。卒業生の皆さん、ご卒業おめでとうございます。これまで支えてこられたご家族や先生方への感謝を胸に、それぞれの夢に向かって新たな一歩を踏み出されること

を心から応援しています。3月13日には、本町塩出出身の中村裕樹さんが第49回日本アカデミー賞において、映画「国宝」で最優秀男優賞を受賞されました。この快挙は、山都町にとっても大きな喜びであり誇りです。心よりお祝い申し上げますとともに今後の更なるご活躍をお祈り申し上げます。

3月定例会では、第3次総合計画が議決されました。山都町では、合併以来、人口減少や少子高齢化が進んでおり、これからのまちづくりにおいて大きな課題となっております。そこで、「山の都」の魅力を生かし、みんなで築く誰もが住みやすいまちを将来像に掲げ、本町の豊かな自然や歴史、地域の特性を活かしながら、若い世代の定住を促すとともに、子どもから高齢者まで、誰もが安心して暮らし続けられるまちづくりを進めてまいります。

その一環として、4月から役場の組織を見直し、これまで以上に住民の皆様へ寄り添った体制づくりを行います。今後とも、町政へのご理解とご協力をよろしくお願いいたします。

編集後記

3月1日に開催された山都町消防団出初式。当日の様子を3ページに渡ってお届けしましたが、いかがでしたでしょうか? 4ページには昨年8月に発生した豪雨災害の被害を振り返る記事も作成しています。いつ起こるか分からない災害への備えをご家族で話し合うきっかけになれば幸いです。

さて、4月の人事異動で広報担当を交代することとなりました。1年間町民の皆様には撮影や取材など広報記事作成にご協力頂き本当にありがとうございました。新担当者にも変わらぬご支援をお願いいたします。

4月から広報を担当します政策推進課の本田です。取材・執筆など未熟な部分もあるかと思いますが、皆さまのお声を大切にしながらより良い広報を目指してまいります。ご協力の程、よろしくをお願いいたします。

『国保通信』 ～国保でホッ!医療費の適正化にご協力を!～

令和8年2月の医療費
167,565,641円 (1人当たり 47,455円)
先月より1人当たり3,415円減

※医療費は、本人および保険者(町)の負担金並びに高額療養費の合計です。

問合せ 町民課 ☎72-1128

総人口	12,360人 (-53)
男	6,003人 (-28)
女	6,357人 (-25)
世帯	6,153戸 (-16)

※()は前月比

令和8年3月	出生者	1人
	死亡者	23人
	最高齢	106歳 [女性2名] (令和8年3月23日現在)

日	月	火	水	木	金	土
子育て支援センター関連イベント マタニティ・子育て中の方が対象です。 身体測定がいつでもできるようになりました ひ(清) 出張ひろば(清和) 午前10時～午後3時 清和支所 ひ(蘇) 出張ひろば(蘇陽) 午前10時～午後3時 蘇陽支所 ベビマの日(要予約) 場所: 子育て支援センター、出張ひろば 時間: 午前10時30分～11時15分 対象者: 1歳までの赤ちゃん 準備物: パスタオル 予防接種後48時間以内はご遠慮ください。			4/8 町内小中学校 始業式 矢部高校始業式・入学式 広報やまと発行日 ひ(蘇)	9 町内小中学校 入学式 ひ(清)	10 消費生活相談日/本庁 農業委員会総会/清和支所 年金相談日	11 
12 消防団辞令交付式 益城 のぞき消化器IDクリニック ☎096-285-3373 嘉島 熊本回生会病院 ☎096-237-1133 甲佐 小屋迫医院 ☎096-234-0165	13 	14 認知症相談日 ひ(清)	15 マイナンバーカード関連手続き 夜間窓口/本庁・各支所 (完全予約制) ひ(蘇)	16 ひ(清)	17 消費生活相談日/本庁	18 山都町いい歯の日
19 御船 大久保耳鼻咽喉科医院 ☎096-282-3900 嘉島 かずゆき目のクリニック ☎096-235-7777 益城 おがた整形外科 ☎096-289-3301	20 ひ(清)	21  ひ(清)	22 ひ(蘇)	23 ひ(清)	24 消費生活相談日/本庁	25 
26 山都 瀬戸病院 ☎0967-75-0111 益城 ましきクリニック ☎096-287-8733 嘉島 からしま小児科 ☎096-235-6333	27 農業委員会許可申請期限	28 ひ(清)	29 昭和の日 	30 ひ(清)	5/1 消費生活相談日/本庁	2
3 憲法記念日 益城 高本脳神経外科医院 ☎096-289-0088 嘉島 山地外科胃腸科医院 ☎096-237-0003 御船 小糸整形外科 ☎096-282-0050	4 みどりの日	5 こどもの日	6 振替休日	7 ひ(清)	8 消費生活相談日/本庁 年金相談日	9 

★山都のアイドル★

～赤ちゃん訪問でこんにちは！～ (1月生まれ)



泉 優海くん (原)



吉山 あいちゃん (城平)



下田 恵寿くん (荒谷)



中村 彩瑚ちゃん (下市)

山都町子育て支援センター

3月25日までの利用者数は
35組72名でした!

子育て支援センターおよび出張ひろばは「ほっと一息つける場・交流の場・子育て相談の場・情報提供の場」です。子育て中の方ならどなたでもご利用いただけます。お気軽にご利用ください。

申込 問合せ

山都町子育て支援センター
 山都町城原 162-7
 (山都みらい保育園併設)
 TEL & FAX : 72-1928
 開所時間 午前9時～午後4時
 (土日・祝 休館)



2月生まれは4名です

・矢部地区3名 ・清和地区0名 ・蘇陽地区1名

